JAHON IQTISODIYOTI VA DIPLOMATIYA UNIVERSITETI

XALQARO MUNOSABATLAR

SIYOSAT, IQTISODIYOT, HUQUQ

ILMIY-NAZARIY JURNAL

4/2015
(№62)

BOSH MUHARRIR: A.A. DJUMANOV

TAHRIR HAY'ATI A'ZOLARI:

B.A. Abdurahmonov, N.A. Nugmanov, O.R. Sheraliyev, Sh.M.Abdullayev, M.M.Bahadirov, I.I. Boboqulov, R.F.Farmonov, A.O.Fayzullayev, A.A.Isadjanov, I.A.Hamedov, Q.A.Jurayev, I.R.Mavlonov, A.R.Muminov, M.H.Rahmonkulov, B.B. Samarxojaev, N.Sirojiddinov, E.S.Sultonova, G.A.Tabak, L.M.Tashpulatova, T.V.Zaytseva

TELEFONLAR: 267-07-41; 268-61-07; FAKS: 267-09-00
TAHRIRIYAT MANZILI: 100113, Toshkent, Mustaqillik shoh ko'chasi, 54.

Ushbu sonni tayyorlaganlar:

Muharrirlar: L.B.Hodanovich, N.M.Usmonova
Original-maket va dizayn: I.A.Semenyuk

JIDU ruxsatisiz qayta chop etish man qilinadi.
Ko'chirib bosilganda «Xalqaro munosabatlar» jurnali ko'rsatilishi shart.
Tahrir hay'ati fikri muallif fikridan o'zgacha bo'lishi mumkin.
Qo'lyozmalar, suratlar qaytarilmaydi.

Перепечатка без разрешения УМЭД не допускается.
При перепечатке ссылка на журнал «Xalqaro munosabatlar» обязательна.
Мнение редакции может не совпадать с мнением авторов публикуемых статей.
Рукописи, фотографии, рисунки не возвращаются.

Ushbu nashr 068 raqami bilan qayd etilgan.

Formati 70x100 1/16. Hajmi 8,4 b.t. Adadi 300 nusxa. Kelishilgan narxda.
JIDUda chop etildi. Toshkent, Mustaqillik shoh ko'chasi, 54.

© Xalqaro munosabatlar, 2015.

МУНДАРИЖА

Jahon siyosati ● Мировая политика ● World Politics

G.Tabak
COMPARATIVE ANALYSIS OF THE USE OF «SOFT POWER» IN FOREIGN POLICY OF THE UNITED STATES AND CHINA 5

Xalqaro xamkorlik ● Международное сотрудничество ● International cooperation

О. Абдимўминов
ЎЗБЕКИСТОН РЕСПУБЛИКАСИНИНГ БМТ БИЛАН МИНТАҚАВИЙ МУАММОЛАР БЎЙИЧА ҲАМКОРЛИК АЛОҚАЛАРИ 14

Informatsion jamiyat taraqqiyoti ● Развитие информационного общества ● The development of information society

Ф. Хакимов
ХАЛҚАРО АХБОРОТ ХАВФСИЗЛИГИ СОҲАСИДА КЎП ТОМОНЛАМА ҲАМКОРЛИК ИСТИҚБОЛЛАРИ 24

О. Абдуазимов
АХБОРОТЛАШГАН ЖАМИЯТ ВА ОММАВИЙ КОММУНИКАЦИЯЛАР ВОСИТАЛАРИНИ ТИЗИМЛИ ТАДҚИҚ ЭТИШНИНГ НАЗАРИЙ АСОСЛАРИ 30

Korporativ boshkaruvi xalqaro tajribasi ● Международный опыт корпоративного управления ● International experience of corporate management

Т. Дергачёва, Э. Атаев
КОРПОРАТИВНОЕ УПРАВЛЕНИЕ: СРАВНИТЕЛЬНЫЙ АНАЛИЗ МОДЕЛЕЙ 41

Jahon iqtisodiyoti va xalqaro iqtisodiy munosabatlar ● Мировая экономика и международные экономические отношения ● World Economy and international economic relations

И.Абдурахмонов
ЖАҲОН ИҚТИСОДИЁТИДА ХУФИЁНА ИҚТИСОДИЁТНИНГ ТУТГАН ЎРНИ, КЎЛАМИ ВА МАМЛАКАТЛАР ИҚТИСОДИЙ ХАВФСИЗЛИГИГА ТАЪСИРИ 48

●Moliyaviy instrumentlar taraqqiyoti● Развитие финансовых инструментов ● The development ofderivatives

Г. Бакоева
ФУНДАМЕНТАЛЬНЫЙ АНАЛИЗ ПРИ ПРИНЯТИИ ИНВЕСТИЦИОННЫХ РЕШЕНИЙ НА ФОНДОВОМ РЫНКЕ 52

Xalqaro va milliy huquq institutlarining taraqqiyoti● Развитие национальных и международных правовых институтов● The development of national and international legal institutions

Ю. Пулатов
СОВРЕМЕННЫЕ ТЕНДЕНЦИИ МЕЖДУНАРОДНОГО СОТРУДНИЧЕСТВА ПО ПРЕДУПРЕЖДЕНИЮ ПРЕСТУПНОСТИ ИНОСТРАННЫХ ГРАЖДАН И ЛИЦ БЕЗ ГРАЖДАНСТВА 57

Ф. Хамдамова
ИМПЛЕМЕНТАЦИЯ ЗАКЛЮЧИТЕЛЬНЫХ ЗАМЕЧАНИЙ КОМИТЕТА ООН ПО ЛИКВИДАЦИИ ДИСКРИМИНАЦИИ В ОТНОШЕНИИ ЖЕНЩИН В УЗБЕКИСТАНЕ 63

Ш. Файзиев
ХАЛҚАРО ҲУҚУҚ НОРМАЛАРИНИНГ СУРИШТИРУВ ОРГАНЛАРИ ФАОЛИЯТИ МИСОЛИДА ҚЎЛЛАНИЛИШИ 73

Yosh olim nuqtai nazari● Точка зрения молодого ученого● Viewpoint of a young scientist

С.Гафурова
ОБЕСПЕЧЕНИЕ ЗАЩИТЫ ПРАВ И ИНТЕРЕСОВ ГРАЖДАН КАК ОСНОВНАЯ ФУНКЦИЯ КОНСУЛА РЕСПУБЛИКИ УЗБЕКИСТАН 79

С. Инағомов
ЖАҲОН ХЎЖАЛИГИДА ИШЛАБ ЧИҚАРИШНИНГ МИНТАҚАВИЙ ТАРАҚҚИЁТИ ВА ХАЛҚАРО САВДО ИСТИҚБОЛЛАРИ (ОСИЁ – ТИНЧ ОКЕАНИ МИНТАҚАСИ МАМЛАКАТЛАРИ МИСОЛИДА) 86

G.Tabak,
Ph.D, UWED

COMPARATIVE ANALYSIS OF THE USE OF «SOFT POWER» IN FOREIGN POLICY OF THE UNITED STATES AND CHINA

Автором рассматриваются национальные стратегии «мягкой силы» во внешней политике государств. Анализируются основные подходы, ресурсы, цели и результаты применения «мягкой силы» государствами на современном этапе. При анализе отдельных направлений культурной политики рассмотрены основные механизмы и инструменты их имплементации, особенности функционирования, показатели эффективности. Отмечены имеющиеся достижения и существующие сложности в их применении.

Ушбу мақолада давлатларнинг ташқи сиёсатида "Юмшоқ куч" омили кўриб ўтилган. Ҳозирги кунда давлатларнинг замонавий босқичда "Юмшоқ куч" манбалари, мақсадлари, ёндашувлари хамда натижалари таҳлил қилиб чиқилган. Таҳлил давомида маъданий сиёсатнинг асосий механизми ва амалга ошириш воситаллари, фаолиятнинг асосий жихатлари ва ижобий натижаларнинг кўрсаткичлари ўрганиб чиқилган. Эришилган ютуқлар ва уларни амалга оширишда юзага келган муоммолар ёритилган.

* * *

Ключевые слова: *«мягкая сила», национальные стратегии, баланс сил, внешняя политика.*

Key words: *«Soft power», national strategies, balance of power, foreign policy.*

Калит сўзлар*: "Юмшоқ куч", миллий стратегиялар, kuchlar muvozanati, ташқи сиёсат.*

«Soft power» is one of the most effective and important means of implementing foreign policy strategy for any country applying for a significant and leading role in the system of international relations. The success of soft power heavily depends on the State's reputation within the international community, as well as the flow of information between States. Thus, soft power is often linked to the rise of globalization and neoliberal theory. Popular culture and media are often identified as a source of soft power, as is the spread of a national language, or a particular set of normative structures. A nation with a large amount of soft power and goodwill can inspire other countries to acculturate, thus avoiding the need for expensive hard power expendi-

tures. In recent decades, various states in different ways trying to realize the potential of «soft power» foreign policy that enables us to say that there are a number of different strategies to use. Most scientists who study the phenomenon of «soft power» in international relations, along with the traditional (US) decided to allocate European, Soviet, Japanese, Russian and Chinese strategies for the usage of «soft power». This division is taking place due to the national and historical characteristics of the foreign policy peculiarities of different countries varying in content of available resources and undertaken activities.

The strategies of «soft power» in foreign policy can be divided into «old» (traditional) and «new» (modern). American, European and Soviet strategies can be correlated with traditional, Chinese, Japanese and Russian with modern strategies. Each of the strategies has its own characteristics, but the most interesting are the strategies the United States, China, Russia and the EU countries, all of them, along with regional and historical features of the development can be attributed to the most effective and dynamically developing countries. There are eight basic policies of «soft power» used by different countries in the implementation of foreign policy goals:

dissemination and popularization of the language;

the promotion of traditional and contemporary culture;

expansion of educational contacts;

the development of economic ties

the development of scientific and technical cooperation;

international development assistance;

the development of public diplomacy;

support of compatriots

The state as an international actor is the subject (and object) of «hard power», because it is exposed to its main mechanisms: the army, economic sanctions, traditional diplomacy. Society is experiencing a similar effect indirectly - in the form of adjustment of home and foreign policy of the state. However, «soft power» in relation to the state as an institution is not a significant resource: there is no universally accepted mechanisms for its evaluation, implementation and transformation into a resource of international relations. On the other hand, the influence of «soft power» affects the formation of certain images and algorithms in the perception of State actors in society of the target country. Then, depending on the level of development of civil society and democratic institutions, the public perception of the country - the subject of «soft power» is transmitted to the level of political decision-making bodies of the government. The rate of spread and impact of «soft power» in the society at present is much higher than the «hard power» a few decades ago. The reason for this is to promote, widespread and implement information and communication technologies: the Internet, mobile communications, television and radio. The «planetary initiatives» of the USA extensively used the tools of «soft power» that allow to «demonstrate to other countries the appeal of its ideals, ideology, culture, economic model, as well as social and political institutions and to draw in their favor their existing structures for international business and telecommunications networks.» [1]

One of the key concepts of global public goods contributing to the study of the dynamics of relations between the United States and other countries, is the concept of «soft power». Global public goods - is primarily a product of global governance, the United States, carried out by international institutions, together or separately, while the «soft power» is to have an impact, to the diplomatic and political processes, which are determined by the results of their collective management and compliance which increases their efficiency.

Zb. Brzezinski pointed out, that “America stands supreme in the four decisive domains of global power: militarily, it has an unmatched global reach; econom-

ically, it remains the main locomotive of global growth, even if challenged in some aspects by Japan and Germany (neither of which enjoys the other attributes of global might); technologically, it retains the overall lead in the cutting-edge areas of innovation; and culturally, despite some crassness, it enjoys an appeal that is unrivaled, especially among the world"s youth — all of which gives the United States a political clout that no other state comes close to matching. It is the combination of all four that makes America the only comprehensive global superpower". Brzezinski also stated: "Cultural domination has been an underappreciated facet of American global power. Whatever one may think of its aesthetic values, America"s mass culture exercises a magnetic appeal, especially on the world's youth. Its attraction may be derived from the hedonistic quality of the lifestyle it projects, but its global appeal is undeniable." [2]

Prominent French historian Fernand Braudel in his work «The grammar of civilizations» argued that any traditional culture has always historically and geographically linked to a particular community and can not exist, improved and transferred outside of a society. According to Braudel, there is no society in the world that do not have their own specific culture, national, folk (at the level of the country), regional (Alsatian, Bavarian or Catalonian), bourgeois or proletarian (depending on the social orientation), elitist, or mass, etc. Being closely related to the language, such original culture is an indicator of the essence and unique individuality of a people or social group.

J. Nye believes that trends in the development of international relations will enhance the value of «soft power» in the overall balance of power of states due to the fact that even the largest and most developed countries are no longer able to solve its own and international problems by military means. Firstly, this is due to the mutual intertwining of economies, resulting in the use of certain forms of modern weapons, especially nuclear, loses all meaning, even though it remains a factor of strategic deterrence in the first half of the XXI century. Secondly, the sharp «decline in the role of military valor and glory in the scale of values of modern post-industrial societies», giving «factors of attractiveness of a country is much more important than even the crushing military superiority» [3] The United States still invests far less in soft-power resources than do other major countries. (Table. [4])

Comparative Investments in Soft and Hard Power

Public Diplomacy Defense Year
United States 1.12 B 347.9 B 2002
Great Britain 1.00 B 38.4 B 2002
Germany 218 M 27.5 B 2001
Japan 210 M 40.3 B 2001

According to the concept of Nye, the first «pillar» of the resource base of American «soft power» belongs to American culture and lifestyle. The author points to the leading indicators of the United States as the number of immigrants received, the volume of produced TV products, the popularity of American music, the number of foreign students in the United States and the number of Americans among the Nobel laureates in physics, chemistry, economics. The second «pillar of soft power» of the US is American political ideology that resonates in many countries. The core values of the United States in understanding of the most researchers today are liberal democracy and the market economy [5]. This is a legal ideological complex and the United States are trying to spread to other countries by means of «soft power», offering them more attractive alternative.

For the realization of this aim, as suggested by J. Nye, «the US State Department should encourage cultural and exchange programs that allow reminding people of the non-commercial aspects of

American values and culture. Moreover, television and radio broadcasts of the US government to other states should contribute to the growth of trust in America and of American «soft power» [6]. In addition to the arsenal of «public diplomacy» in the concept of «soft power», J. Nye also includes, for example, «diplomatic efforts» to resolve the crisis, contrasting them with sanctions or military force.» [7] According to the theory of Nye, the basis of «soft power» is a painstaking daily work «on the ground» rather than «outside», aimed at building long-term trusting relationships. With particular emphasis on the American political scientist doing «activities of non-governmental organizations to lobby interests of the state abroad.» [8] Nay, in particular, believes that «from Hollywood and to higher education, civil society does more to represent the United States to other nations than does the government. Hollywood often depicts a society of consumption and violence, but it also promotes the values of individualism, social mobility and freedom. These values make America attractive in the eyes of many people abroad.» [9]

In 2007, in the framework of budget financing of international operations administration of George. W. Bush increased the financial allocation for «public diplomacy» to 351 million. During the second term of George. W. Bush there was a significant increase in funds allocated primarily on educational programs for cultural exchange, thus attracting a growing number of people from different countries. Particular attention was paid to the Middle East with the direction of financing in the framework of dialogue between the West and the Middle East (Middle Eastern-Western Dialogue - Program) [10]. From the perspective of J. Nye, «The United States spent an insignificant amount of 150 mln. USD. For the needs of public diplomacy in Muslim countries in 2003. Total expenditure on the State Department's public diplomacy, including the translation of international programs was in 2003 just over 1 bln. Dollars. This amount represents 0.75% of the military budget. Currently, the US spends more on «soft power» is 450 times less than on military needs. If the United States would have spent at least 1% of the military budget to «soft power», the total costs would be immediately increased by 4 times.» [11]

If the social and economic system of the country, its values and culture itself cannot act as generators of «soft power» in the case enters the state itself. It identifies priority areas for policy of «soft power», builds mechanisms and resources to implement them. The White House is using «soft power» to synchronize the efforts of the West to increasingly acquiring a three-pole character (North America, European Union, Asia-Pacific), indicating the absence of a stable model of the world. In this regard, the key challenge of «soft power» is the preservation of the leading position of the US dollar and its support for strengthening of promotion and foreign military bases. Dollar policy became the fundamental article of US exports, provides leading position of the United States. Thus, we see a clear relationship between the «soft power» and economic power of the United States, which is impossible without permanent information wars and complex rebranding of the country. [12]

Based on public diplomacy, economic and military aid, international educational programs and methods of velvet revolution, «soft power» of the US has become a highly intelligent system of manipulation of consciousness, designed to strengthen support for US initiatives among foreign audiences. [13]

Thus the gradual impact of perceived images and ideas to transform the value orientation of individual members of society, and society as a whole. In the future, it corrects the mechanisms of perception of reality, increasing (or decreasing) in the eyes of society the attractiveness of a state, its policies and the social system. The trend

of democratization of international and interstate relations significantly increase the importance of «soft power», forming the environment of spread of «soft power», needed to solve specific problems and the implementation of certain interests related to the target state.

Europe acts as the most serious competitor of the United States in terms of «soft» power. European art, literature, music, design, fashion and cuisine have been perceived in the world with great interest. Many European countries have strong cultural appeal: of the ten most common languages in the world, half are European. Europe as a whole is impressive for its «soft» resources:

France has the highest number of Nobel Prize for Literature;

Britain is on the first, Germany is on second place in the list of countries that are trying to find shelter for refugees and immigrants;

France, Germany, Italy and the UK outperform the US average life expectancy of its citizens;

Almost all the European countries contribute to the developing countries most of their GDP than the United States;

No European country alone can compete with the United States in its scope, but Europe as a whole has the same in terms of the market and even some larger population. A unification of Europe itself carries a large charge of «soft» power. The fact that the war is now inconceivable between countries, bitterly fighting among themselves over the centuries, that Europe has become a zone of peace and prosperity, it creates a positive image around the world. One of the gain «soft» power of the European Union - in the growing popularity of view, according to which it acts as a positive force in the solution of global problems. Europeans pay much attention to the development of its public diplomacy, especially to the development of international cultural contacts. France is in the first place, spending $ 17 [per year] per capita, which is four times more than the second-ranked Canada, then there are the UK and Sweden. For comparison, the cost of the State Department for the international cultural programs account for only 65 cents per capita per year. In addition, European countries are increasing the admittance of foreign students in its colleges and universities. [14]

«Soft power» of China

Economics and diplomacy are the central, mutually reinforcing components of China's growing soft power. In modern conditions, China is seeking to establish itself as the new center of «soft power», the development and implementation of technologies are a part of a targeted long-term policy of the state. The country's leadership is aware of the importance of culture to preserve the viability of the state and national security, is trying to increase the international influence of Chinese culture and cultural products to expand its presence in the world market. Leaders of the Communist Party of China in solving the problems of cultural security of the country in the first place emphasizes the importance of the state. Capacity of «soft power» in the context of the development of the national culture has been one of the key objectives in the policy of the state. To provide an integrated view of the policy of «soft power» used by China, it is necessary to allocate specific areas of its implementation, which differ from the traditional components of «soft power» concept proposed in J. Nye. In addition, this approach allows in some cases to quantify the implementation of the policy, which gives more precise and correct results with respect to understanding the mechanisms of its action and evaluate its success. J. Nye has criticized Beijing's efforts to acquire soft power through centralized schemes, like the spread of Confucius Institutes or the establishmentof the China Public Diplomacy Association. Despite "spending billions of dollars to increase its soft power China has had a limited return

on its investment". This is because soft power mainly accrues when civil society actors – whom the Chinese government tends to squash – make or do things with global appeal, according to Nye, not through top-down schemes which foreigners are likely to interpret as propaganda.[15]

The basis of modern China's approach to international relations is the «theory of a harmonious world» (Hu Jintao), which appeared as the development of the concept of «peaceful elevation» and aimed at minimizing the concerns of the international community about the idea of the rise of China, even peaceful. The peaceful rise also illustrates Beijing's desire to gain more influence in world politics and to move from emphasizing economic power to aggregate national power. The purpose of the peaceful rise theory is to reassure other countries that China will not constitute a risk because of its domestic economic needs. China wants to take part in it what will create prosperity and stability throughout Asia and the world. It was developed by the theme the need for interaction with world leaders as an alternative to the «fight against hegemonism.» The aim of this concept is «a political equilibrium» (Chufrin, 2007) - between the development of their own country, and responsibility to the world community; - between economic, political and security interests in its relations with the great powers; - between reforms and the maintenance of international order.[16]

If the «soft power» of the US is based on the fact that the model of the American political system has «universal» character, China underlines the thesis of the variety of ways of development. However, such a contrast is gradually losing its absolute character; Chinese authors are increasingly calling for the development of their own understanding of «universal values» and their promotion to the outside world.

The Beijing Consensus forms the core of China's soft power resources. Based on innovation, sustainability, equality and self-determination in foreign policy, the Beijing consensus is a development model, suitable for countries suffering post-transition economic adjustment, and, in fact, has replaced the Washington consensus in a number of countries. Chinese development model is becoming more popular around the world, especially in the developing countries, in a way that constitutes a risk to the American soft power and the Washington Consensus [17]. The American sinologist David Shambaugh, for example, estimates that the country spends roughly $10 billion a year in "external propaganda." By comparison, the US spent only $666 million on public diplomacy last year [18].

Strengthening of "soft power", China is an important measure to increase its international competitiveness. Interstate competition - is a competition not only in terms of resources, but also for the wisdom of using them. «Soft power» is the wisdom expressed in the use of «hard power». Culture and civilizational values become an important component of national security and its total power. Chinese Minister of Culture Mrs Cai Wu at the opening of the center of «soft power» at the Beijing University on September 29, 2014 said: «The country needs to increase the level of cultural power in order to dominate the global competition for its usage».

Chinese authors note that «soft power» of the state is implemented through the interpretation and determination of the content of democracy, freedom, human rights and other «universal values», specific Chinese socialism, which is not only a development model suitable for developing countries, but also the source of» soft power «, the corresponding demands of the future development of mankind.» China's most important soft power tactics are foreign aid, economic networking and cultural transmission. One of the most characteristic features in China's soft power

strategy with South East Asian countries is the combination of economic diplomacy with soft power resources, including tourism, business investment and development initiatives. China's soft power strategies with South East Asia have focused on smile diplomacy, good neighbor diplomacy and public diplomacy.[19]

It should be emphasized that the discussion of the prospects for export «Chinese model» and the spread of the world's «value of Chinese socialism» is now the lot of experts. The Chinese leadership prefers a cautious low-key approach. In spring 2011, Premier Wen Jiabao to the question of what can be borrowed from the Chinese model of development of other countries, said: «Our reforms and construction are still in the process of searching, we never believed that our own development is a model.»

The most notable success of the Chinese strategy of «soft power» has been spread overseas Confucius Institutes, which task is to teach Chinese language and culture. The project began in 2004, during that time more than 850 of these institutions all over the world were created. A special attention is paid to the US, where about 400 Confucius Institutes were opened. This is a global project that is not related to the «Confucian region» East Asia has experienced in the past, it is the influence of Chinese culture. China actively develops educational contacts with foreign countries, attracting a growing number of students. In 2013 their number reached 360-370 thousand. This contributes to a significant improvement in the quality of Chinese education, availability of suitable mechanisms for admission to colleges and universities, as well as a considerable number of grant programs.

The key to success in the spread of Chinese «soft power» is the development of economic cooperation between China and foreign countries. To establish and strengthen new contacts China actively uses the congress and exhibition activities. An important role is also playing an active investment policy of China. Only in 2012 China invested to foreign projects more than 87.8 billion dollars. In addition, it is very important to contact large-scale swap agreements.

The Chinese version of «soft power» does not copy the US. First, it relies on its own unique and ancient culture, which cannot be seen in the United States. Primarily, there is a wealth of tradition rather than modern mass entertainment production, that Beijing is not yet able to compete with the West. However, this does not mean that China refuses to compete in the field of modern cultural industries. While America takes its soft power around the world for granted, China struggles more to win even the "hearts and minds" of its own citizens.

Among the objectives of the policy of «soft power» in China, aimed at the achievement of the strategic objectives, it is necessary to allocate the following:

creation of new instruments and mechanisms of effective non-violent influence of China on the global, regional and national levels of the international relations;

creation of a positive environment for the progressive development of the country by improving the image in the international arena, popularization of Chinese ideas and the acquisition of valuable support for implementation of Chinese plans to reform the existing international system;

providing national «cultural security»;

more efficient use of existing mechanisms and tools in implementation of «soft power», including the growth of proportion of cultural industry in GDP;

creation of conditions for the expansion of economic influence of China;

ensuring resource security for sustainable economic development;

acquisition of new technologies for close positive relationship;

the expansion and promotion of educational and cultural institutions network

Many current projections of a shift in the global balance of power favoring China over the United States, for example are based primarily on one factor: projections of growth in the gross national product. They ignore the military and soft dimensions of power, not to mention the difficulties of combining military, economic and soft power into successful strategies.[20]

China aims to form a «soft power», taking into account national peculiarities and without prejudice to its own interests. Implementation of the strategic goal of building a «powerful cultural state» will require huge investments and structural changes in the cultural industry, the concentration in the field of administrative and managerial efforts. Chinese values should become an effective tool for the consolidation of the Chinese society. Economic interests also play a consolidating role. Despite disagreements in solution, the issues of regional and global security world powers were able to establish cooperation in the field of anti-terroristic measures.

Thus, soft power is a form of power based on cultural resources of a country. It is intangible, relative, context-based and controlled largely by non-state actors. The relevance and ultimate effectiveness of soft power depends on the perception and response of its target audience. With enormous soft power in the form of global brands, multinational companies can play a key role in promoting a nation's image. In the absence of a coherent nation branding campaign, corporate brands can in fact act as the ambassador for a country's image in the world, and are a tangible manifestation of a country's soft power. Soft power through public diplomacy, nation branding provides a more focused, culturally unbiased and more useful approach to creating international influence in the world.

In the past decade, China's soft power global influence attained through diplomatic, economic, cultural, and other non-coercive means has grown along with its international position. Despite this development, the United States remains the preeminent global force in many areas of soft power. The means, goals, and strategies by which each country pursues its national interests differ in many important respects. Each country wields an array of hard and soft power that includes its military, diplomatic and political activities, economic and financial power, and considerable cultural and informational appeal. As for strategic goals, arguably each country aims at maintaining internal and external stability and developing amicable and cooperative relations with the rest of the world.

Meanwhile, the United States can do more to collaborate with China in the developing world, particularly in the areas of energy, health, agriculture and peacekeeping. If such collaboration were to take place, the United States and China would find themselves working together toward a greater global public good. [21]

Aspects of the policy of «soft power» occur in the context of the US system of modeling global-governance to the same extent that they are inherent in US foreign policy using the whole arsenal of tools: military, political, financial, economic, and diplomatic. The foreign policy of the United States now also uses an arsenal of so-called «smart power.» This is a new phenomenon in the foreign policy of the United States writes Professor, A.V. Torkunov: «Based on the enormous military-technological superiority confidence pushed towards unilateralism in international affairs, it seems, is giving way to a more realistic rate. US forced to enter into the era of smart power, «smart» combination of «soft» and «hard» power, relying on sophisticated diplomacy (requires taking into account the interests of the allies of Washington) and the restoration of moral and ideological (and not ideologized) influence in the world». [22]

Literature

1. *Joseph S. Nye Jr. and William A*. Owens America's Information Edge // Foreign Affairs, Vol. 75, No.2 (Mar. - Apr., 1996).– pp. 20-36.
2. *Zbigniew Brzezinski.* The grand chessboard. American Primacy and Its Geostrategic Imperatives// Published by Basic Books, A Member of the Perseus Books Group. 1997 p.23.
3. *Joseph S. Nye Jr. and William A.* Owens America's Information Edge // Foreign Affairs, Vol. 75, No. 2 (Mar. - Apr., 1996). – pp. 20-36.
4. *Joseph S.Nye, Jr.* Soft power. The Means to Success in World Politics // New York. – p.112.
5. *Joseph Nye Jr* . The Paradox of American Power: Why the World's Only Superpower Can't Go It Alone / Oxford University Press, 2002. – P. 8.
6. *Joseph Nye Jr*. Propaganda Isn't the Way: Soft Power /The International Herald Tribune, January 10, 2003.
7. Законы привлекательности // Коммерсант. 2006. 26 апреля.
8. Ibid.
9. *Joseph Nye Jr.* Propaganda Isn't the Way: Soft Power / The International Herald Tribune. January 10, 2003.
10. US Department of State [Electronic resource]. URL: www.state.gov.
11. Soft Power: The Means To Success In World Politics, Interview with Joseph Nye /an edited transcript from Carnegie Council Books for Breakfast. April 13, 2004.
12. *Филимонов Г.* Культурно-информационные механизмы внешней политики США. Истоки и новая реальность. – Москва: Российский университет дружбы народов, 2012.
13. *Филимонов Г.Ю.* Роль «мягкой силы» во внешней политике США:Автореф. дисс. ... докт. полит. наук. – Москва, 2013.
14. *Joseph S. Nye Jr* The US and Europe: Continental Drift?//International Affairs Vol. 76, No.1 (Jan., 2000). – pp. 51-59.
15. *Trefor Moss.* Soft Power? China Has Plenty// The Diplomat.http://thediplomat.com/2013/06/soft-power-china-has-plenty.
16. *Чуфрин М*. Проблемы национальной безопасности во внешней политике Китая. – М.: Наука, 2005.
17. China's Soft Power: Discussions, Resources and Prospects, Young Nam Cho and Jong Ho Jeong. Asian Survey, Vol. XLVIII, No.3, May/June 2008.
18. *Joseph S. Nye.* The Limits of Chinese Soft Power// Project syndicate 2015.www.project-syndicate.org/commentary/china-civil-society-nationalism-soft-power-by-joseph-s-nye-2015
19. *Michael H.H. Hsiao and Alan Yang.* Soft Power Politics in the Asia Pacific: Chinese and Japanese Quest for Regional Leadership// The Asia Pacific journal. – Volume 7. February 17, 2009.
20. *Joseph S. Nye, Jr.* Power in the 21st Century// World Politics Review. 2011.
21. Chinese soft power and its implications for the United States. Competition and cooperationin the developing world// a report of the CSIS Smart power Initiative.2009.
22. *Торкунов А.В.* Хитрая «перезагрузка» // Известия. 2009. 4 декабря.

О. Абдимўминов,
ЎзР ФА Тарих институти кичик илмий ходими

ЎЗБЕКИСТОН РЕСПУБЛИКАСИНИНГ БМТ БИЛАН МИНТАҚАВИЙ МУАММОЛАР БЎЙИЧА ҲАМКОРЛИК АЛОҚАЛАРИ

Данная статья посвящена сотрудничеству Узбекистана с ООН в решении региональных проблем в Центральной Азии. В статье, на основе научных источников и фактов, анализируются вопросы стабильного развития и обеспечения мира в Центральной Азии, а также Афганской и Аральской проблемы.

This article is devoted to cooperation between Uzbekistan and UN in the field of regional issues in Central Asia. For example, the author analyzed issues of maintaining of peace and sustainable development in Central Asia, Afghan and Aral Sea problems based on the facts and scientific sources.

* * *

Калит сўзлар: *Ўзбекистон, Марказий Осиё, БМТ, БМТТД, ЮНИСЕФ, ЮНЕСКО, экологик муаммолар, минтақавий муаммолар, Афғон муаммоси, Орол муаммоси, барқарор тараққиёт, Мингйиллик ривожланиш мақсадлари, ҳамкорлик алоқалари, халқаро конвенциялар.*

Ключвые слова: *Узбекистан, Центральная Азия, ООН, ПРООН, ЮНИСЕФ, ЮНЕСКО, экологические проблемы, региональные проблемы, Афганская проблема, Аральская проблема, стабильное развитие, Цели развития тысячелетия, сотрудничество, международные конвенции.*

Key words: *Uzbekistan, Central Asia, UN, UNDP, UNICEF, UNESCO, ecological problems, regional problems, Afghan problem, Aral Sea problem, stabile development, millennium development goals, cooperation, international conventions.*

Кириш

Ўзбекистон дунёнинг кўплаб йирик халқаро ташкилотлари, илмий-маданий муассасаларининг тенг ҳуқуқли аъзосидир. Жумладан, Бирлашган Миллатлар Ташкилоти, Европада хавфсизлик ва ҳамкорлик ташкилоти, Жаҳон Соғлиқни Сақлаш Ташкилоти, ЮНЕСКО, Халқаро валюта фонди, Жаҳон банки, Шанхай ҳамкорлик ташкилоти ва бошқа кўплаб халқаро ташкилотлар шулар жумласидандир.

Ўзбекистон мустақиллигининг дастлабки йиллариданоқ халқаро ҳамжамиятнинг тенг ҳуқуқли суверен вакили сифатида БМТга аъзо бўлди. Бугунги кунда бу йирик ташкилот ва унинг ихтисослашган муассасалари фаолиятида халқаро ва минтақавий хавфсизлик, барқарор тараққиёт муаммолари, ижтимоий-иқтисодий, сиёсий ва экологик масалалар билан боғлиқ йирик ташаббусларни ўзаро ҳамкорликда амалга оширди.

Бугунги кунда Ўзбекистонда БМТнинг бир қанча тузилмалари – ихтисослашган муассасалари, дастурлари, агентликлари фаолият юритмоқда. Ўзбекистон Республикасининг БМТ билан ўзаро кўп томонлама ҳамкорлигининг устувор йўналишлари – бу хавфсизлик ва таҳдидларга қарши курашиш, оммавий қирғин қуролларини тарқатмаслик, Афғонистон масаласини тинч йўл билан ҳал этиш, экологик муаммоларни бартараф этиш, Марказий Осиёда минтақавий хавфсизлик ва минтақани ядро қуролидан холи ҳудуд сифатида эътироф этиш, Орол фожеаси оқибатларини бартараф этиш, таълим, фан ва маданиятни ривожлантириш, тарихий анъаналар, тарихий шахслар ва меъморий ёдгорликларни асраш, қайта тиклаш, уларнинг умумбашарий обидалар сифатида жаҳон цивилизациясига қўшган ҳиссасини эътироф этиш ва ҳ.к.лардан иборат. БМТ ва унинг ихтисослашган муассасалари Ўзбекистонда юқоридаги йўналишларни амалга оширишда фаол ҳамкорлик олиб бормоқдалар. Зеро, Ўзбекистон Президенти И.Каримов таъкидлаганидек, "Биз жаҳон ҳамжамиятидаги интеграциялашув ҳақида гапирганимизда, энг аввало, Бирлашган Миллатлар Ташкилоти фаолиятида иштирок этишимизни назарда тутамиз. ...Биз ўзимизнинг бундай обрўли халқаро ташкилот ишидаги иштирокимизни Марказий Осиё минтақасида хавфсизлик, тинчлик ва тотувликни таъминлашнинг кескин муаммоларига жаҳон жамоатчилиги эътиборини қаратиш имконияти деб биламиз. Ҳозирги пайтда умумий хавфсизлик муаммосига алоқадор бўлган халқаро ташкилотлар ғоят хилма-хил бўлишига қарамай, фақат БМТгина хавфсизликни сақлаш ва таъминлашга хизмат қиладиган – олдини олишга қаратилган дипломатиядан тортиб то тинчлик ўрнатишга қаратилган операцияларда қатнашишгача бўлган воситаларнинг ҳаммасига эга" [1]. Дарҳақиқат, Ўзбекистон Республикаси БМТнинг халқаро терроризмга қарши курашиш бўйича барча 13 конвенциясининг иштирокчиси бўлиб, жаҳон ҳамжамиятининг ушбу хавфга қарши кураши борасидаги ҳаракатларни бирлаштириш юзасидан кўплаб амалий ташаббусларни илгари сурди.

XX аср сўнгида Марказий Осиё минтақасида йирик ўзгаришлар ва улкан аҳамиятга молик оламшумул воқеалар юз берди. Марказий Осиёда янги суверен, мустақил давлатлар ташкил топди. Бу эса жаҳон сиёсий харитасида жиддий ўзгаришларга олиб келди. Марказий Осиёда Ўзбекистон, Қозоғистон, Туркманистон, Тожикистон, Қирғизистон каби янги мустақил давлатлар ўзининг янги тараққиёт йўли ҳамда миллий ривожланиш моделини ишлаб чиқдилар ва ҳаётга татбиқ этдилар. Шундан сўнг мустақил тараққиёт йўлидаги давлатлардан ҳар бирининг олдида энг муҳим устувор вазифа сифатида минтақавий хавфсизлик, тинчлик ва барқарор тараққиёт масалалари турар эди. Шу маънода, Марказий Осиё давлатлари, жумладан, Ўзбекистон ташқи сиёсатининг энг муҳим устувор йўналишларидан бири – бу минтақавий хавфсизлик ва барқарорликни таъминлаш, халқлар тинчлигига рахна солувчи терроризм, наркобизнеснинг ва ҳ.к.ларнинг ҳар қандай кўринишига қарши кураш олиб боришдан иборат. Дарҳақиқат, Марказий Осиё жуғрофий жиҳатдан ҳам, стратегик нуқтаи назардан ҳам жаҳонда муҳим ўрин тутади. Шу боисдан ҳам у минтақада алоҳида геосиёсий аҳамиятга эга.

Марказий Осиё минтақасини ядро қуролидан холи ҳудуд деб эълон қилиш, наркобизнесга қарши кураш, Афғон муаммосини тинч йўл билан ҳал этиш, Афғонистонни қайта тиклаш, экологик барқарорликни таъминлаш каби муаммолар борасида БМТ ва минтақа мамлакатлари ўртасида бир қатор эътиборли тадбирлар амалга оширилди. Шунингдек, халқаро ва минтақавий хавф-

сизлик, барқарор тараққиёт муаммолари, ижтимоий-иқтисодий, сиёсий масалаларда Марказий Осиё давлатлари ва БМТ ўртасида кенг миқёсда ҳамкорлик алоқалари ўрнатилди ҳамда бир қатор йирик ташаббуслар амалга оширилди.

Марказий Осиёда хавфсизлик масалалари юзасидан ҳамкорлик алоқалари.

Марказий Осиёда минтақавий хавфсизлик, тинчлик ва барқарор тараққиёт масалаларини жаҳон ҳамжамиятига олиб чиқиб, БМТ доирасида тинч йўл билан ҳал қилиш ташаббуси бўйича амалий қадамлар дастлаб Ўзбекистон Президенти И.Каримов томонидан мазкур йирик, нуфузли ташкилотнинг 1993 йилдаги 48-, шунингдек, 1995 йилдаги 50-сессияларида сўзлаган нутқларида олға сурилди. Мазкур нутқларда Ўзбекистон Президенти жаҳон оммаси эътиборини Марказий Осиёнинг долзарб масалаларига қаратди. Шу ўринда таъкидлаш лозимки, Марказий Осиёда ҳар хил этник ва диний гуруҳларни ташкил этувчи 70 млн.га яқин киши истиқомат қилади. Мазкур минтақада XX аср сўнгида ядро қуроли, шунингдек, катта вайронагарчилик кучига эга бўлган оддий қурол-яроғлар тўпланган. Ушбу минтақадаги тўқнашувлар олдиндан айтиб бўлмайдиган миқёслардаги фалокатларни келтириб чиқариши муқаррар эди. Бундан ташқари, минтақада XX асрнинг 80-йилларида иқтисодий, маънавий танглик, 90-йилларида эса айрим мамлакатларда, жумладан, Тожикистонда фуқаролар уруши, диний экстремизм ва фундаментализм, наркобизнес, терроризм каби муаммолар билан бирга чуқур иқтисодий ва ижтимоий муаммолар ҳам пайдо бўлди. Бу ҳудудни ядро қуролидан холи деб эълон қилиш, Тожикистондаги урушни тўхтатиш, диний экстремизм ва фундаментализм, халқаро терроризм, наркобизнес ва наркотрафик, тобора глобал аҳамият касб этаётган экологик муаммоларни халқаро миқёсда, йирик халқаро ташкилотлар, жумладан, БМТ билан мустаҳкам ҳамкорлик алоқаларини ўрнатмасдан туриб амалга ошириш мумкин эмас эди. Шу боисдан ҳам, Марказий Осиё мамлакатлари ҳамда БМТ ўртасида устувор масалаларни қамраб олган ҳамкорлик алоқалари кенг йўлга қўйилди.

Марказий Осиё минтақаси кўп миллатли ва турли тилда сўзловчи этнослар яшайдиган, турли хил маданиятларни бирлаштирган, дини, миллий қадриятлари, урф-одатлари ўзаро яқин бўлган муҳим геосиёсий аҳамиятга молик ҳудуд ҳисобланади. Мазкур минтақадаги давлатлар ва мамлакатлар, халқлар ўртасидаги жипслик ҳам узоқ тарихий илдизларга эга. Лекин Марказий Осиёдаги минтақавий можаролардан манфаатдор бўлган айрим кучлар бу минтақани сиёсий ва миллатлараро кураш майдонига айлантиришга ҳаракат қилмоқдалар. 2010 йил 11-15 июнь кунлари Қирғизистон Республикасининг жанубида, Ўш ва Жалолобод вилоятларида ана шундай қонли фожеалар содир этилди.

Ўзбекистон Республикаси Андижон, Наманган, Фарғона вилоятларининг чегарадош туманларида Қирғизистондан вақтинча кўчиб келганлар яшаб туриши учун махсус жойлар тайёрлади ва 100 мингга яқин жабрланган қочоқларга ҳар томонлама инсонпарварлик ёрдами кўрсатилди. Жабрланганларга ёрдам кўрсатиш учун Ўзбекистон Республикаси “Агробанк” очиқ акциядорлик тижорат банкида махсус ҳисоб рақамлари очилди. Ушбу ҳисоб рақамига 3,9 миллиард сўм ва республика ҳудудларидаги корхона ва ташкилотлар, фермер хўжаликлари ҳамда жамоат ташкилотлари томонидан 7,8 миллиард сўмдан зиёд озиқ-овқат, дори-дармон, кийимкечак, кўрпа-тўшак ва ҳ.к.лар етказиб берилди [2]. Ўзбекистон ҳудудидаги қочоқлар лагерларига хориждан жами қиймати 3926,6 минг АҚШ долларига

тенг инсонпарварлик юки келди. Уларнинг кўпчилиги халқаро ташкилотлар томонидан тақдим этилди. Мазкур инсонпарварлик ёрдами доирасида БМТ 1337,9 минг, ЮНИСЕФ – 67 минг, Қизил Хоч ва Қизил Ярим ой жамияти – 636 минг, Халқаро шифокорлик лигаси – 64,4 минг, Чегара билмас шифокорлар каби ташкилотларнинг 41,8 минг долларлик маблағи жўнатилди. Халқаро инсонпарварлик ёрдами йўналиши бўйича Ўзбекистонга жами 35 тонна дори-дармон келди ва улар беморлар ҳамда жабрланганлар учун тўлиқ ишлатилди. Шунингдек, мазкур йўналишда келган 168,6 тонна озиқ-овқат маҳсулотларининг 91,8 тоннаси Қирғистондан вақтинча кўчиб келганлар ўртасида тақсимланди ва қолган 76,8 тоннаси Қирғизистонга жўнатилди. Бундан ташқари, донорлар томонидан юборилган ноозиқ-овқат товарлари (кийим-кечак, палаткалар, идиш-товоқлар ва ҳ.к.) 621,4 тоннани ташкил этди. Уларнинг 169,8 тоннасидан вақтинчалик кўчиб келганлар эҳтиёжи учун фойдаланилди ва қолган 451,6 тоннаси Ўзбекистон ҳукумати томонидан Қирғизистонга топширилди. Ўзбекистон ҳукумати жабрланганларга умумий қиймати 4034.412,9 минг сўмлик инсонпарварлик ёрдами кўрсатди. Бундан ташқари, Ўзбекистон ташкилотлари ва корхоналаридан 3,1 миллиард сўмдан ортиқ пул маблағи тушди [3].

Ўзбекистон ҳукуматининг инсонпарварлик ёрдами жаҳон жамоатчилиги ва БМТ тузилмалари томонидан юксак эътироф этилди. Хусусан, БМТнинг Қочоқлар иши бўйича Олий комиссари Антонио Гутерос “Биз Ўзбекистон ҳукуматининг оғир аҳволда қолган одамларга ёрдам бериш борасида кўрсатган қатъияти ва саъй-ҳаракатларини юксак қадрлаймиз” [4] деб таъкидлади.

БМТ агентликлари бевосита Ўзбекистон ҳукумати билан ўзаро маслаҳатлашувлардан сўнг БМТнинг Қочоқлар ишлари бўйича Олий Комиссари бошқармаси, БМТнинг Болалар Жамғармаси (ЮНИСЕФ), БМТнинг Жаҳон озиқ-овқат дастури (ФАО), БМТнинг Гуманитар масалаларни мувофиқлаштириш бошқармаси, БМТ Жаҳон Соғлиқни Сақлаш Ташкилоти (ЖССТ), БМТнинг Аҳолишунослик жамғармаси (ЮНФПА) каби тузилмалари қочоқлар лагерларига ўз ходимларини ва гуманитар ёрдамини бевосита Ўзбекистон ҳукумати орқали жўнатишни ташкил этди.

Халқаро экспертларнинг таъкидлашича, “Ўзбекистон раҳбарининг узоқни кўра билиш қобилияти, сиёсий донишмандлиги бўлмаганида эди, ҳозирги пайтда Марказий Осиё даҳшатли уруш олови ичида қолиб кетган бўлар эди” [5].

Ўзбекистон Республикасининг БМТ билан Марказий Осиёда барқарор тараққиёт ва минтақавий хавфсизлик борасидаги ҳамкорлигининг яна бир устувор йўналиши – бу Марказий Осиёни ядро қуролидан холи ҳудудга айлантириш масаласи бўлди.

Марказий Осиёни ядро қуролидан холи ҳудуд сифатида эътироф этиш ғояси илк бор Ўзбекистон Президенти И.Каримов томонидан 1993 йил сентябрда БМТ Бош Ассамблеясининг 48-сессиясида илгари сурилди. “Ўзбекистон ядро қуролининг батамом тугатилиши учун, ядро қуролини тарқатмаслик тўғрисидаги шартноманинг самарали ҳаракат қилиши ва унинг ҳеч бир муддатсиз узайтирилиши учун ҳаракат қилади. Бизнинг республикамиз ана шу шартноманинг ҳаракат қилиш муддатини узайтиришга оид конференцияга тайёргарлик музокараларида фаол қатнашади. Ўзбекистон Марказий Осиё минтақасининг ядросиз зона деб эълон қилинишининг қатъий тарафдоридир” [6] деб таъкидлади Ўзбекистон Президенти.

Марказий Осиё минтақасида ядро хомашёси салоҳиятига кўра дунёдаги мавжуд ядро хомашёсининг 40 фоизи жойлашганлиги айрим давлатлар ва террорчилик ташкилотлари ҳамда гуруҳларининг бу ерга бўлган қизиқишини орттира бориб, уларнинг минтақага

кириб келиш ва ўлкани вайронага айлантиришга қаратилган мақсадларини ҳам амалга ошириш эҳтимолини кафолатламайди. Шу боисдан ҳам, мазкур ҳудудни ядро қуролидан холи ҳудуд сифатида эътироф этиш борасидаги тадбирлар муҳим аҳамият касб этди. Шунинг учун ҳам, 1997-2002 йиллар давомида Марказий Осиё давлатлари ва БМТ, 16 та халқаро ташкилотлар, ҳамда БМТнинг халқаро атом агентлиги МАГАТЭ иштирокида Марказий Осиёда ядро қуролидан холи ҳудуд яратиш тўғрисидаги шартномани тузишга доир қатор учрашувлар ташкил этилди [7]. Мазкур учрашувларда иштирокчиларнинг бу масала бўйича ҳамфикрлиги билан бир қаторда айрим қарама-қарши фикрлар ва мунозарали вазиятлар ҳам юзага келди. Бундай қарама-қаршиликлар 2002 йилдан 2005 йилгача давом этди ва 2005 йил 7–9-февраль кунлари Тошкент шаҳрида БМТ раҳбарлигида Марказий Осиёда ядро қуролидан холи ҳудуд яратиш тўғрисидаги шартнома лойиҳасини ишлаб чиқиш бўйича экспертлар гуруҳининг еттинчи йиғилиши бўлиб ўтди [8]. Мазкур йиғилишда Марказий Осиё мамлакатлари билан бир қаторда БМТнинг етакчи экспертлари иштирок этдилар. Тошкент учрашувининг энг катта ютуғи шу бўлдики, бу анжуманда барча манфаатдор томонлар мазкур масала бўйича умумий бир фикрга келдилар. Шундан сўнг 2006 йил 8 сентябрда Қозоғистоннинг Семипалатинск шаҳрида Марказий Осиёдаги беш давлат ташқи сиёсат идораларининг вакиллари томонидан Марказий Осиёда ядро қуролидан холи ҳудуд яратиш тўғрисида шартнома имзоланди ва бу ҳужжат халқаро ҳамжамият томонидан маъқулланди. Шундан сўнг ушбу шартнома 2006 йилнинг декабрь ойида БМТ Бош Ассамблеясининг 61–63-сессияларида “Марказий Осиё ядро қуролидан холи ҳудуд” махсус резолюцияси орқали 141 овоз билан қабул қилинди. 2009 йилнинг 21 мартидан бошлаб эса ушбу шартнома тўлиқ кучга кирди [9]. Марказий Осиёда ядро қуролидан холи ҳудуднинг барпо этилиши нафақат минтақада, балки бутун дунёда тинчлик ва барқарорликни таъминлашга ва мустаҳкамлашга хизмат қилади. Демак, Ўзбекистон БМТ билан Марказий Осиёда барқарор тараққиёт, тинчлик ва хавфсизлик масалалари доирасида кенг ҳамкорлик муносабатларини йўлга қўйган.

Афғон муаммоси юзасидан ўзаро ҳамкорлик.

БМТнинг Марказий Осиё давлатлари билан хавфсизлик ва барқарор тараққиёт масалалари юзасидан ҳамкорлигининг энг муҳим устувор йўналишларидан бири, бу, шубҳасиз, Афғон муаммосидир. Афғон муаммоси минтақа халқларининг XX аср сўнгидаги ва XXI аср бошидаги улкан йўқотиши ва оловли нуқтасидир. Афғонистондаги уруш нафақат Марказий Осиё минтақасига, балки халқаро хавфсизликка, ҳатто башарият келажагига жиддий хавф туғдираётган йирик муаммодир.

Афғонистондаги можароларнинг ҳанузгача ижобий томонга ҳал қилинмаганлиги минтақавий ва глобал хавфсизликка таҳдид солмоқда. Ўзбекистон Президенти И.Каримов 1993 йил 28 сентябрда БМТ Бош Ассамблеясининг 48-сессиясида биринчи марта Афғонистон муаммосига жаҳон эътиборини қаратди. Шундан сўнг, орадан икки йил ўтгач, 1995 йил 24 октябрда Ўзбекистон Президенти БМТ Бош Ассамблеясининг 50-сессиясида юксак минбардан туриб Афғон можароси бўйича ўз фикрларини билдирди ва бир қатор ташаббусларни илгари сурди. Улар:

биринчидан, Афғонистондаги кескинликни ҳал қилиш калити, энг аввало, ташқи кучларнинг аралашувига чек қўйиш;

иккинчидан, БМТ Хавфсизлик Кенгашига ким томонидан бўлмасин, Афғонистонга қурол олиб киришни тақиқ-

лаб қўйиш каби таклифлардир. Зеро, Афғонистон уруш эмас, балки тинчлик, барқарорлик объекти бўлмоғи лозим [10]. Агар Афғонистонда тинчлик ва барқарорлик таъминланса, бу нафақат мазкур мамлакат, балки бутун минтақадаги иқтисодий-ижтимоий тараққиётнинг ривожланиб боришини тезлаштиради. Чунки Афғонистон жуғрофий геостратегик жиҳатдан ҳам қўшни давлатларнинг халқаро бозорга, хусусан, денгиз портларига чиқишида муҳим аҳамиятга эга.

Ўзбекистон раҳбарининг таклиф ва ташаббуслари БМТ ва жаҳон афкор оммаси томонидан юксак баҳоланди. Хусусан, Афғонистонга қурол-яроғ етказиб беришни тақиқлаш ҳақидаги Ўзбекистон таклифи БМТ Хавфсизлик Кенгашининг 1996 йилдаги резолюцияси билан қўллаб-қувватланди. Афғонистондаги вазият БМТ Хавфсизлик Кенгашида 1996 йил 15 февраль ва 22 октябрда икки маротаба муҳокама қилинди. Бу борада 1996 йил 22 октябрда қабул қилинган БМТ резолюциясидаги Афғонистоннинг ички ишларига аралашмаслик ҳамда Афғонистондаги можарода қатнашаётган томонларга қурол-яроғ ва ўқ-дорилар етказиб беришнинг олдини олишнинг муҳимлиги" [11] таъкидланди. Марказий Осиё мамлакатлари БМТ доирасида Афғон можаросини ҳал қилишнинг бош тарафдорларидир. Шу боисдан ҳам, бу борада БМТ минбаридан туриб мазкур масалага такрор ва такрор жаҳон эътиборини қаратди. Жумладан, Ўзбекистон 1997 йилда Афғонистон билан чегарадош олти мамлакат, шунингдек, Россия ва АҚШ иштирокида мулоқот гуруҳини ташкил этиш ташаббусини илгари сурди. Мазкур гуруҳ кейинчалик Афғон можаросини ҳал этиш масаласи бўйича ягона "6+2 гуруҳи" номини олди. Ушбу гуруҳ Россия ва АҚШ билан биргаликда Афғонистон билан чегарадош олти давлат – Хитой, Покистон, Эрон, Ўзбекистон, Туркманистон, Тожикистон давлатларини ташкил этди. 1997 йил 16 октябрда Нью-Йоркда Афғонистон масаласи бўйича "6+2" гуруҳига аъзо давлатлар доимий вакилларининг дастлабки ташкилий йиғилиши бўлиб ўтди. Ўзбекистон 1999 йил 14 январда Нью-Йоркда бўлиб ўтган "6+2" гуруҳига аъзо мамлакатлар доимий вакилларининг учрашувида Афғон масаласи бўйича БМТ доирасида "6+2" гуруҳининг Тошкент учрашувини таклиф этди. Мазкур масала атрофлича муҳокама этилиб, маъқулланди. Шундан сўнг 1999 йил 19-20 июль кунлари Тошкентда БМТ шафелигида "6+2" гуруҳига аъзо мамлакатлар ташқи ишлар вазирлари ўринбосарларининг Тошкент учрашуви ташкил этилди.

БМТ шафелигидаги "6+2" гуруҳи Тошкент учрашувининг энг катта ютуғи – бу Афғонистондаги икки асосий гуруҳ, яъни "Толибон" ҳаракати ва унга қарши коалиция Афғонистон Бирлашган Фронти вакилларини илк бора бир стол атрофида ўзаро музокаралар учун тўплагани бўл.

"6+2" гуруҳининг Тошкент учрашуви якунлари ва натижаси ўлароқ, "Афғонистондаги можарони тинч йўл билан бартараф этишнинг асосий тамойиллари тўғрисида" Тошкент Декларацияси қабул қилинди.

Бундан ташқари, Ўзбекистон Президенти И.Каримов 2008 йил 2 апрель куни НАТО/СЕАП саммитида нутқ сўзлаб, Афғонистон масаласига алоҳида тўхталди ва Афғонистондаги вазиятга ижобий таъсир кўрсатиши мумкин бўлган бир қатор муҳим ва устувор масалаларни илгари сурди. Ана шу вазифаларнинг энг муҳими 1997-2001 йилларда фаолият кўрсатган "6+2" мулоқот гуруҳи доирасида Афғонистонда тинчлик ва барқарорликка эришиш бўйича музокаралар жараёнини қайта тиклаш эди. Ўзбекистон Президенти И.Каримов бу борада НАТО/СЕАП минбаридан туриб, "2001 йилгача фаолият кўрсатган "6+2" мулоқот гуруҳини ҳозирги воқеликни инобатга олган ҳолда ва музокаралар жараёнида НАТО ваколатхонаси

ҳам албатта иштирок этишини назарда тутиб, “6+2” мулоқот гуруҳини “6+3” гуруҳига айлантириш зарур” [12], деган янги ғояни илгари сурди. Дарҳақиқат, мазкур таклиф Афғонистон можаросини бартараф этиш борасидаги яна бир муҳим, устувор йўналиш эди. Таъкидлаш керакки, Афғонистон муаммосини бартараф этиш йўлларини топишда ва халқаро ҳамжамият эътиборига ҳавола этишда Ўзбекистон алоҳида ўрин тутади. Афғон муаммоси бугун фақат минтақавий муаммо бўлмасдан, балки бутун дунё нигоҳидаги глобал муаммо ҳамдир. Дунё миқёсида Афғонистон масаласини ижобий ҳал этиш ва ечимини топиш бўйича кўплаб тадбирлар, хусусан, ўнлаб халқаро конференциялар, учрашувлар, семинарлар ва ҳ.к.лар ташкил этилмоқда. Лекин уларнинг ҳаммаси ҳам амалий самара бераётгани йўқ. Бироқ Ўзбекистон Марказий Осиёдаги етакчи мамлакат сифатида бу муаммога бефарқ қараб тура олмайди. Айнан шунинг учун ҳам Ўзбекистон Президенти И.Каримов халқаро ҳамжамият бу масалага эътибор қаратиши лозимлигини қайта-қайта таъкидламоқда, масаланинг ечимига янги-янги даъватлар билан чиқмоқда, масалага бефарқ, лоқайд қарамасликка чақирмоқда. Жумладан, Ўзбекистон Президенти И.Каримов 2010 йил 20 сентябрда БМТ Бош Ассамблеясининг Мингйиллик ривожланиш мақсадларига бағишланган олий даражадаги ялпи мажлисида сўзлаган нутқида ҳам биринчи галдаги энг муҳим устувор вазифа сифатида Афғон муаммосига алоҳида тўхталди. Шунингдек, жаҳон ҳамжамияти эътиборини яна бир бор “6+3” мулоқот гуруҳи фаолиятини йўлга қўйиш орқали Афғонистон муаммосини ҳал қилишнинг энг муҳим йўналишларига қаратди. Ўзбекистон Президенти И.Каримовнинг Афғон можаросини бартараф этиш борасидаги фикрлари, таклиф ҳамда ташаббуслари жаҳон жамоатчилигида катта қизиқиш уйғотди ва халқаро миқёсда қўллаб-қувватланди. Буюк Британиянинг Марказий Осиё бўйича Кембриж Форуми илмий ходими Ширин Акинернинг фикрича, “Афғонистон беқарорликнинг асосий манбаи бўлиб, бу мамлакатдаги вазиятни барқарорлаштириш учун ҳали кўп иш қилиниши керак. “6+3” мулоқот гуруҳини тузиш тўғрисидаги таклиф имкон борича тезроқ ҳаётга татбиқ этилиши даркор” [13]. Шунингдек, Ўзбекистон Афғонистондан 2014 йил АЙСЕФ кучларининг чиқарилишидан сўнг қандай вазият рўй бериши ва бунинг минтақа мамлакатларига кўрсатадиган таъсири тўғрисида жаҳон ҳамжамияти эътиборига таъкидлаб келмоқда.

Орол муаммоси юзасидан ҳамкорлик алоқалари.

Марказий Осиёдаги нафақат минтақавий, балки глобал муаммолардан бири – бу Орол муаммосидир. Орол муаммоси экологик, ижтимоий-иқтисодий, маънавий оқибатлари жиҳатдан XX асрнинг иккинчи ярми ва XXI асрдаги энг катта фалокатлардан биридир. Бу муаммонинг умумбашарий тусда эканини, уни бартараф этиш жаҳон ҳамжамияти билан ўзаро ҳамкорликда амалга оширилиши лозимлигини ҳисобга олиб, Ўзбекистон Президенти И.Каримов 1993 йил сентябрда БМТнинг 48-сессиясида нутқ сўзлаб, Оролни қутқаришда биргаликда ҳаракат қилиш учун ҳамкорликка чақирди.”Орол денгизининг ҳалокати бутун дунё учун олдиндан айтиб бўлмайдиган оқибатлар келтириб чиқармоқда. Биз жаҳон ҳамжамиятига мурожаат қилиб, Оролни ва Оролбўйини қутқаришда ёрдам беришга чақирамиз,” [14] деб даъват этди. И.Каримов Ўзбекистон Орол фалокатининг ҳақиқатан ҳам жаҳон миқёсидаги экологик фожеа эканлигини эътиборга олиб, БМТнинг Орол бўйича махсус комиссиясини ташкил этишни таклиф қилди. Шундан сўнг, 1994 йил январда Нукус шаҳрида Орол муаммоси юзасидан Марказий Осиё республикалари давлат бошлиқларининг учрашу-

ви ташкил этилди. Мазкур учрашувда Орол ва Оролбўйида экологик вазиятни яхшилаш юзасидан уч-беш йилликка мўлжалланган ва минтақани ижтимоий-иқтисодий ривожлантиришнинг аниқ ҳаракатлар дастури ишлаб чиқилди ва тасдиқланди. 1994 йил март ойида Тошҳовузда мазкур масала бўйича учинчи учрашув ташкил этилди. 1997 йил февралда Марказий Осиёдаги беш давлат раҳбарларининг БМТ, Жаҳон банки ва бошқа халқаро ташкилотларнинг вакиллари иштирокида Қозоғистоннинг Алмати шаҳрида яна бир муҳим учрашув ташкил этилди. Мазкур учрашувда 1993 йил Қизилўрдада бўлиб ўтган учрашувда ташкил этилган Оролни қутқариш Халқаро жамғармасининг фаолиятини такомиллаштириш бўйича амалий чора-тадбирлар ишлаб чиқилди.

Таъкидлаш ўринлики, Орол муаммосини бартараф этиш юзасидан 1995 йил 20 сентябрда Нукусда бўлиб ўтган учрашувда қабул қилинган "Марказий Осиё давлатлари ва халқаро ташкилотларнинг Орол денгизи ҳавзасини барқарор ривожлантириш муаммолари бўйича Декларацияси" [15] муҳим ва долзарб аҳамиятга эга.

Дарҳақиқат, Орол денгизи фожеаси Марказий Осиё минтақасида бартараф этилиши лозим бўлган ниҳоятда долзарб масаладир. Чунки Орол денгизи ҳавзасида ҳозир қарийб 50 млн. аҳоли истиқомат қилади. Ўтган асрнинг 60-йилларида Орол денгизига Амударё ва Сирдарёдан сув келиб тушиши умумий сув келиб тушиши ҳажмидан 90 фоизни, яъни 60 км^{3}ни ташкил этган. 1992-2000 йилларда сув келиб тушиш ҳажми 8,5 км^3 гача қисқарди [16]. ЮНЕСКО тахминларига кўра, 2000-2005 йилларда Орол денгизига йиллик сув келиб тушиши янада кўпроқ, яъни 5,2 км^3 гача қисқарган.

1991-2000 йиллар давомида Орол фожеасини бартараф этиш масаласи юзасидан бир қатор тадбирлар амалга оширилди. Бироқ бу борада амалий ва самарали натижалар қўзга ташланмади. Шу боисдан ҳам, Ўзбекистон Президенти И.Каримов 2000 йил сентябрда БМТ Бош Ассамблеясида нутқ сўзлаб, жаҳон ҳамжамияти эътиборини яна бир бор мазкур масалага қаратди. Ўзбекистон раҳбари Орол муаммосини бартараф этиш юзасидан ҳамда экологик хавфсизлик соҳасидаги халқаро ҳамкорликка кўмак бериш, халқаро тузилмалар ва донор давлатларнинг молиявий маблағларини жалб этиш мақсадида БМТнинг Атроф-муҳит бўйича дастури (ЮНЕП) ҳузурида Орол ва Оролбўйи муаммолари кенгашини тузишни таклиф қилди [17]. Шундан сўнг 1995-2005 йиллар давомида Орол денгизи минтақасига 825 млн. АҚШ долларидан ортиқ ҳажмда умумий донорлик ёрдами кўрсатилди. Бу донорлик ёрдамларида БМТ ва унинг ихтисослашган муассасалари, агентликлари билан бир қаторда бошқа яна 14 та халқаро ташкилотлар иштирок этдилар. Шунингдек, бошқа халқаро ташкилотлар каби БМТ ва унинг ихтисослашган муассасалари томонидан 1995-2002 йиллар давомида Орол ва Оролбўйи минтақасини ривожлантириш, барқарорлаштиришга бағишланган кўплаб лойиҳалар амалга оширилди.

Орол муаммоси глобал, кенг кўламли, бутун сайёрамизга дахлдор муаммолардан биридир. Шу боисдан ҳам, Марказий Осиё давлатлари ва БМТнинг бу борадаги ўзаро ҳамкорлиги халқаро аҳамиятга молик тадбир ҳисобланади. 2008 йил 11-12 март кунлари Тошкентда Ўзбекистон ва БМТ вакилларининг фаол иштирокида "Орол муаммоси, унинг аҳоли генофонди, ўсимлик ва ҳайвонот дунёсига таъсири ҳамда оқибатларини енгиллаштириш борасида халқаро ҳамкорлик чора-тадбирлари" мавзуидаги халқаро конференция ташкил этилди. Мазкур конференцияда Ўзбекистон Президенти И.Каримов сўзга чиқиб, Орол муаммосини бартараф этиш борасидаги амалга оширилган

тадбирлар тўғрисида ўз фикрларини билдирди [18]. Мазкур конференция Тошкент Декларациясини қабул қилди. Бундан ташқари, 2010 йил апрель ойида Ўзбекистонга ташриф буюрган БМТ Бош котиби Пан Ги Мун дастлаб Нукус шаҳрида Оролбўйидаги экологик вазиятни яхшилаш борасида амалга оширилган ишларга бағишланган тақдимотда иштирок этди. Ушбу йиғинда сўзга чиққан Пан Ги Мун Орол муаммосини ҳал этишга кўмаклашишга, мазкур экологик фожеа оқибатларини бартараф қилиш учун БМТнинг эксперт салоҳияти, молиявий ва бошқа ресурсларни жалб этиш борасида барча саъй-ҳаракатларни сафарбар қилишга тайёр эканлигини билдирди [19]. Дарҳақиқат, бир пайтлар ниҳоятда гўзал, ноёб денгизлардан бири бўлган, ўз минтақасида ажойиб, нодир флора ва фаунани қамраб олган Орол бугун инқироз остонасида. Ушбу фожеа аслида экология муаммоларига масъулиятсиз муносабатда бўлишнинг, собиқ советлар тузумининг Ўзбекистонда амалга оширган пахта яккаҳокимлиги сиёсатининг оқибатидир. Бу хатони яна қайтариш оғир, оқибати ёмон ҳолатларга сабаб бўлиши мумкин. Дарҳақиқат, қирқ йил мобайнида Орол денгизи акваторияси 7 баравар қисқарди, сув ҳажми 13 марта камайди, унинг минераллашуви эса ўнлаб баравар ошиб, денгизни тирик организмларининг яшаши учун яроқсиз аҳволга келтирди. Натижада қарийб барча ҳайвонот ва наботот олами таназзулга учради ва йўқолди. Бугун Оролбўйида нафақат экологик, балки дунё миқёсида оғир оқибатларга олиб келиши мумкин бўлган ижтимоий-иқтисодий ва демографик муаммолар пайдо бўлди.

Қуриб бораётган Орол муаммоси – бу ушбу минтақада яшаётган, БМТдек нуфузли ташкилотга умид билан ёрдам сўраб мурожаат қилаётган миллионлаб одамларнинг муаммосидир. Шунингдек, Орол муаммосини бартараф этиш юзасидан Марказий Осиё мамлакатлари ва БМТнинг ўзаро ҳамкорлиги доирасида Оролни қутқариш халқаро жамғармасига БМТ Бош Ассамблеясида кузатувчилик мақоми берилди ва БМТ Бош Ассамблеясининг 63-сессиясида бу барча аъзо давлатлар томонидан қўллаб-қувватланди.

Хулоса

XX аср охирида собиқ Иттифоқнинг барҳам топиши, «Совуқ уруш»нинг тугаши билан бирга Марказий Осиё минтақасида янги давлатлар ҳам вужудга келди. Лекин Марказий Осиёда бу даврда турли сиёсий, иқтисодий, ҳарбий, транспорт ва экологияга оид муаммолар тўпланиб қолган эди. Мазкур муаммоларни бартараф этиш ташаббуси БМТ билан фаол ҳамкорлик муносабатларини йўлга қўйди. Демоқчимизки, Марказий Осиё мамлакатлари ва БМТнинг минтақада барқарор тараққиёт ва тинчлик юзасидан ўзаро ҳамкорлиги кўп томонлама, кенг қамровли самарали, натижали ва истиқболлидир. Юқоридаги фикрлардан келиб чиқиб, қуйидаги хулосаларни илгари суриш мумкин бўлади:

– Марказий Осиё Республикаларининг БМТ билан ҳамкорлиги кўп томонлама ва кенг кўламли. Марказий Осиё давлатлари ва БМТ муносабатларининг асосий йўналишларини ижтимоий-иқтисодий, сиёсий ислоҳотлардаги ҳамда минтақада тинчлик, хавфсизлик ва барқарор тараққиёт каби муҳим ва долзарб масалалар ташкил этади;

– Марказий Осиёдаги минтақавий ва глобал муаммолар БМТ доирасида жаҳон ҳамжамияти эътиборига ҳавола этилди. Ва уларни бартараф этиш учун биргаликда ҳамкорликка даъват этилди. Бу муаммолар – Афғон можароси, халқаро терроризмга қарши кураш, Тожикистондаги фуқаролар уруши, Марказий Осиёда ядро қуролидан холи ҳудуд яратиш, Орол муаммоси ва экологик муаммолар ва ҳ.к.ларни ташкил этади.

– Бевосита БМТ ҳамкорлик алоқалари доирасида Марказий Осиёда бир қатор муаммолар бартараф этилди ва бу борадаги ҳамкорлик самаралари юксак эътирофга сазовордир.

Адабиётлар

1. *Каримов И.* Ўзбекистон XXI аср бўсағасида: хавфсизликка таҳдид, барқарорлик шартлари ва тараққиёт кафолатлари. –Тошкент, 1997. – Б.300-301.

2. Қаранг: Ўзбекистон: инсонпарварликнинг юксак намунаси. –Тошкент: Турон Иқбол, 2010. –Б.15.

3. Қаранг: Ўзбекистон: инсонпарварликнинг юксак намунаси. –Тошкент: Турон Иқбол, 2010. –Б.17-18.

4. Қаранг: Ўзбекистон: инсонпарварликнинг юксак намунаси. –Тошкент: Турон Иқбол, 2010. –Б.19.

5. Ўзбекистон Республикаси Президенти И.А.Каримовнинг БМТ Бош Ассамблеясининг Мингйиллик ривожланиш мақсадларига бағишланган олий даражадаги ялпи мажлисидаги нутқи. Хорижий ижтимоий-сиёсий доиралар вакилларининг муносабатлари ва шарҳлари. –Тошкент: Ўзбекистон, 2010. –Б.46.

6. *Каримов И.* Биздан озод ва обод Ватан қолсин. 2-жилд. –Тошкент: Ўзбекистон, 1996. –Б.55.

7. *Abdimuminov O.* Uzbekistan and UN: the initiative on creation of nuclear free zone in Central Asia //Young Scientist USA, 2014. –p. 6-10.

8. *Камилжонов А.* Марказий Осиёда ядро қуролидан холи ҳудуд яратишнинг халқаро сиёсий жиҳатлари: Сиёсий фан. ном. илмий дар. автореферат. –Тошкент, 2007. –Б.18.

9. *Williamc Potter,* Togzhan Kassenova, Anya Loukianova. Central Asia becomes a nuclear–weapon–free–zone. // http://cns.miis.edu/stories/081201/canwfz.htm.

10. Қаранг: *Каримов И.* Бунёдкорлик йўлидан. 4-жилд, –Тошкент: Ўзбекистон, 1996.– 57-бет.

11. Қаранг: *Гафарли М.С., Касаев А.Ч.* Ривожланишнинг ўзбек модели: тинчлик ва барқарорлик – тараққиёт асоси. –Тошкент: Ўзбекистон, 2001. –Б.77.

12. *Каримов И.* Мамлакатни модернизация қилиш ва иқтисодиётимизни барқарор ривожлантириш йўлида. 16-жилд, –Тошкент: Ўзбекистон, 2008. –Б.317

13. Ўзбекистон Республикаси Президенти И.Каримовнинг БМТ Бош Ассамблеясининг Мингйиллик ривожланиш мақсадларига бағишланган олий даражадаги ялпи мажлисидаги нутқи юзасидан хорижий ижтимоий-сиёсий доиралар вакилларининг муносабатлари ва шарҳлари. –Тошкент: Ўзбекистон, 2010. –Б.28.

14. *Каримов И.* Биздан озод ва обод Ватан қолсин. 2- жилд, –Тошкент: Ўзбекистон, 1996. – Б.56.

15. Қаранг: *Каримов И.* Ўзбекистон XXI аср бўсағасида: хавфсизликка таҳдид, барқарорлик шартлари ва тараққиёт кафолатлари. –Тошкент: Ўзбекистон, 1997. – Б.128.

16. Қаранг: Орол денгизи минтақасида донорлик ёрдами шарҳи. (1995-2005 йиллар). –Тошкент: БМТ Тараққиёт дастурининг Ўзбекистондаги ваколатхонаси, 2008. – Б.12.

17. *Каримов И.* Ватан равнақи учун ҳар биримиз масъулмиз. 9-жилд, –Тошкент: Ўзбекистон, 2001. – Б.111.

18. *Каримов И.* Мамлакатни модернизация қилиш ва иқтисодиётимизни барқарор ривожлантириш йўлида. 16-жилд. – Тошкент: Ўзбекистон, 2008. –Б.281-287.

19. UN Secretary-General visits Uzbekistan.//Bulluten UN in Uzbekistan. Published by the United Nations Officee in Uzbekistan, January-April. 2010

Ф. Хакимов,
ЎзР Президенти ҳузуридаги ДБА катта илмий ходим-изланувчиси

ХАЛҚАРО АХБОРОТ ХАВФСИЗЛИГИ СОҲАСИДА КЎП ТОМОНЛАМА ҲАМКОРЛИК ИСТИҚБОЛЛАРИ

В статье анализируются перспективы многостороннего сотрудничества в области обеспечения международной информационной и информационно-психологической безопасности, а также рассматриваются инициативы Республики Узбекистан по обеспечению международной информационной безопасности на региональном и глобальном уровнях.

The article is devoted to investigation of the prospects for multilateral cooperation in the field of international information and information-psychological security, as well as to the initiatives of the Republic of Uzbekistan on ensuring international information security at the regional and global levels.

* * *

Калит сўзлар: *ахборот, ахборот макони, Интернет, глобаллашув, ахборот-психологик таҳдидлар, ахборот хавфсизлиги, ахборий-психологик хавфсизлик, миллий манфаатлар, Ўзбекистон, БМТ, ШҲТ.*

Ключевые слова: *информация, информационное пространство, интернет, глобализация, угрозы информационного характера, информационная безопасность, информационно-психологическая безопасность, национальные интересы, Узбекистан, ООН, ШОС.*

Key words: *information, information space, the Internet, globalization, informational threats, information security, information and psychological security, national interests, Uzbekistan, the UN, the SCO.*

Инсоният тамаддунининг ҳозирги босқичида ахборот ва ахборот коммуникация воситалари муҳим аҳамият касб этиб, уларнинг энг йирик ютуқларидан бири – Интернет ҳаётимизнинг деярли барча жабҳаларига кириб улгурди. Кун сайин Интернетнинг имкониятлари ва аудиторияси жадал кенгайиб бормоқда. Агар 2000 йилда жаҳонда Интернет тармоғидан фойдаланувчиларнинг сони 500 млн. киши атрофида бўлган бўлса, 2015 йилда бу

кўрсаткич дунё аҳолисининг қарийб ярмини, яъни 3 млрд.дан зиёдни ташкил этди.

Ўз навбатида, Интернет ўзининг ижобий томонлари билан биргаликда, хавфсизлик соҳасида ҳам бир қатор жиддий муаммоларни келтириб чиқарди. “Ахборот асри”нинг жадаллашуви глобал ахборот маконида миллий, минтақавий ва халқаро хавфсизликка бўлган таҳдидларнинг ҳам кўламини кенгайтирди.

Бундай шароитда, бир тарафдан, миллий хавфсизликка бевосита алоқадор ахборот тизимини ҳимоялаш ва ахборот хавфсизлигини таъминлаш, иккинчи тарафдан эса аҳоли, айниқса, ёшлар онгини, маънавиятини бузғунчи ғоялардан, ахборот-психологик таҳдидлардан ҳимоя қилиш давлат ва жамият олдидаги энг муҳим вазифалардан бирига айланмоқда. Зеро, Президентимиз И.Каримовнинг “Юксак маънавият – енгилмас куч” асарида таъкидланганидек, “маънавиятга қарши қаратилган ҳар қандай таҳдид ўз-ўзидан мамлакат хавфсизлигини, унинг миллий манфаатларини, соғлом авлод келажагини таъминлаш йўлидаги жиддий хатарлардан бирига айланиши ва охир-оқибатда жамиятни инқирозга олиб келиши мумкин”.

Ахборот-мафкуравий курашлар авж олаётган бугунги кунда шахс, жамият ва давлат барқарорлигига Президентимиз И.Каримов таъбири билан айтганда, “информацион-психологик хуружлар сезиларли хавф-хатар туғдирмоқда”. Бундай хуружлар “замонавий интернет технологияларидан фойдаланиш орқали бизнинг бунёдкорлик руҳидаги бой маданиятимиз, маънавий қадрият ва анъаналаримизга мутлақо зид бўлган бузғунчи ғоя ва тушунчаларни ёшларимизнинг онгу тафаккурига сингдиришга қаратилгани билан айниқса хатарлидир” [1].

Фаол ахборий қарама-қаршиликлар ва ахборот-психологик хуружлар айрим минтақаларда содир бўлаётган ҳарбий-сиёсий можароларда ҳам кузатилмоқда. Уларда нафақат ахборот тизимлари ва инфратузилмаси, балки аҳолининг онги, руҳий ва мафкуравий ҳолати қарама-қарши кучларнинг нишони бўлиб қолди.

Шунинг учун ҳам, миллий ва халқаро хавфсизликка ахборот-психологик таҳдидлар авж олаётган бир пайтда, уларга жиддий ва адекват баҳо беришни, уларнинг олдини олишни ҳамда самарали қарши кураш чораларини ишлаб чиқишни давр талаб этмоқда.

Маълумки, глобаллашув шароитида кўплаб муаммолар, хусусан, ахборот хавфсизлиги масаласи халқаро даражага кўтарилиб, уларни фақат бир давлатнинг имкониятлари ва саъй-ҳаракатлари билан бартараф этишнинг иложи бўлмай қолди. Шунинг учун ҳам бугунги кунда “хавфсизликни ва барқарор ривожланишни таъминлаш масалалари глобал аҳамият касб этиб, ҳатто кучли ҳарбий ва иқтисодий салоҳиятларга эга бўлган давлатлар ҳам ёлғиз ўз кучига таянган ҳолда миллий манфаатларини таъминлай олмайди. Шундан келиб чиқиб, анъанавий ва янги кўринишдаги таҳдидларга қарши биргаликдаги курашда халқаро ташкилотларнинг имкониятларидан фойдаланиш муҳим аҳамиятга эга бўлиб бормоқда” [2].

Ахборот телекоммуникация технологиялари (АКТ) соҳасида ривожланган давлатларда ҳам глобал ахборот маконидаги таҳдидларни бартараф этиш ва уларга қарши курашда халқаро ҳамкорликни ривожлантиришга эҳтиёж кучайган [3].

Юқоридагиларни инобатга олиб, халқаро барқарорлик ва тинчликни таъминлаш мақсадида глобал ахборот маконида давлатлар ва нодавлат акторларнинг фаолияти, уларнинг ҳуқуқлари ва

масъулиятларини белгилаб бериш, халқаро ахборот хавфсизлигининг ўзига хос тартиб-қоидаларини ишлаб чиқиш зарурати туғилди. Сўнгги йилларда бир қатор минтақавий ва халқаро ташкилотлар – Бирлашган Миллатлар Ташкилоти (БМТ), Европада Хавфсизлик ва Ҳамкорлик Ташкилоти (ЕХҲТ), Европа Иттифоқи (ЕИ), Шанхай Ҳамкорлик Ташкилоти (ШҲТ), НАТО, АСЕАН ва бошқа шу каби давлатлараро тузилмалар доирасида халқаро ахборот хавфсизлиги масалаларида икки ва кўп томонлама музокараларнинг фаоллашгани кузатилмоқда. Жумладан, давлатимиз вакиллари халқаро ахборот хавфсизлиги масалалари БМТ доирасида амалга оширилишини назарда тутган ҳолда бир қатор истиқболли ташаббусларни илгари суришмоқда. Масалан, 2011 йилнинг сентябрида Ўзбекистон, Россия, Хитой ва Тожикистоннинг БМТдаги доимий вакиллари халқаро ахборот хавфсизлиги соҳасида янги тартибни жорий қилиш ташаббуси билан чиқишди. БМТ Бош Ассамблеясининг (БА) 66-сессиясида эса “Халқаро ахборот хавфсизлиги соҳасида хатти-ҳаракатлар қоидалари” қўшма лойиҳаси тавсия этилди. Мазкур ҳужжатда ахборот-коммуникация технологияларидан фойдаланган ҳолда амалга оширилаётган жиноий ёки террорчилик фаолиятига қарши курашишда давлатларнинг ҳамкорлик қилиши ҳақида сўз боради ҳамда ушбу Қоидаларга қўшилган давлатлар Интернет ресурсларининг адолатли тақсимланишини таъминлаш, унинг барча учун очиқ бўлишига ёрдам бериш ҳамда Интернетнинг барқарор ва хавфсиз ишлашини кафолатлаш имконини берувчи тармоқни бошқаришнинг кўп томонлама, шаффоф ва демократик халқаро механизмларини яратишга кўмаклашиш мажбуриятини олади.

Дастлаб ушбу лойиҳа Ғарб давлатларининг танқидига учраган ва етарли қўллаб-қувватлашга эришмаган бўлсада, бугунги кунга келиб унинг тарафдорлари ва манфаатдорлари доираси анча кенгайди. 2015 йилнинг январь ойида эса БМТ Бош Ассамблеясига юқоридаги ҳужжатнинг янги таҳрири таклиф қилинди ва кўпчилик давлатлар томонидан илиқ кутиб олинди. Ҳозирда “Халқаро ахборот хавфсизлиги соҳасида хатти-ҳаракатлар қоидалари” ўзига хос Халқаро ахборот хавфсизлиги кодекси номини олиб, БМТдаги ушбу масалага оид ҳужжат ва резолюцияларга асос бўлиб хизмат қилмоқда. Жумладан, 20 та давлат вакилларидан иборат халқаро хавфсизлик доирасида ахборотлаштириш ва телекоммуникация соҳасидаги ютуқлар бўйича БМТ Ҳукуматлар экспертлари тўртинчи Гуруҳи томонидан кибермаконда давлатларнинг хатти-ҳаракатлари меъёрлари ишлаб чиқилди ва бу ҳужжат 2015 йилнинг август ойида Резолюция шаклида эълон қилинди. Мутахассисларнинг фикрича, БМТ Ҳукуматлар экспертлари тўртинчи Гуруҳининг таклифлари “томонларнинг концептуал масалаларда қарама-қарши ёндашувларига учраса-да, кибермаконда давлатлар хатти-ҳаракатларини тартибга солишдаги муҳим қадамлардан бири бўлиб хизмат қилиши мумкин” [4].

Ахборот хавфсизлигини таъминлаш ва ахборот-психологик таҳдидларга қарши кураш бўйича халқаро ҳамкорлик минтақавий давлатлараро тузилмаларда ҳам кузатилмоқда.

Хусусан, Ўзбекистон Республикаси таъсисчи давлатлардан бири бўлган, асосий ҳамкорлик йўналиши “уч ёвуз куч” – терроризм, экстремизм ва айирмачиликка қарши курашиш ҳисобланувчи Шанхай Ҳамкорлик Ташкилоти халқаро ахборот хавфсизлигини таъминлаш соҳасида биринчилардан бўлиб кўп томонлама ҳамкорликни йўлга қўйган.

ШҲТ маконида халқаро ахборот хавфсизлигини таъминлаш муаммолари ма-

саласи дастлаб ташкилотга аъзо давлатлар раҳбарларининг 2006 йил 15 июндаги Шанхай шаҳрида эълон қилинган Халқаро ахборот хавфсизлиги тўғрисидаги баёнотида ўз аксини топган эди. Жумладан, унда "ахборот-коммуникация технологияларидан инсон, жамият ва давлат хавфсизлигига жиддий зиён етказиш мақсадларида фойдаланиш мумкинлиги хавфи" [5] эътироф этилади. 2009 йилнинг 16 июнида эса ШҲТ Давлат раҳбарларининг Екатеринбургдаги саммитида аъзо давлатлар ҳукуматлари ўртасида Халқаро ахборот хавфсизлигини таъминлаш соҳасида ҳамкорлик тўғрисида келишув имзоланган. Ушбу ҳужжат ташкилотга аъзо давлатларнинг халқаро ахборот хавфсизлиги соҳасидаги ҳамкорлигининг шакли, мақсад ва тамойилларини белгилаб берди ҳамда жаҳон тажрибасидаги бундай ҳужжатларнинг дастлабкиси бўлиб тарихга кирди. Шу билан бирга ШҲТнинг халқаро ахборот хавфсизлигига тегишли атама-тушунчалари ва концептуал ёндашувларига умумий асос солди.

Халқаро ахборот хавфсизлигини таъминлаш соҳасида ҳамкорлик тўғрисидаги келишувнинг 2-моддасига кўра, томонлар халқаро ахборот хавфсизлигига қуйидаги, яъни "1) ахборот қуролларини ишлаб чиқиш ва қўллаш, ахборот урушларини тайёрлаш ва олиб бориш; 2) ахборот терроризми; 3) ахборот соҳасида жиноятлар; 4) ахборот маконларидаги устунликдан бошқа давлатлар манфаати ва хавфсизлигига зарар келтириш мақсадида фойдаланиш; 5) бошқа давлатларнинг ижтимоий-сиёсий, ижтимоий-иқтисодий тизими, маънавий, ахлоқий ва маданий муҳитига зарар етказувчи ахборотнинг тарқалиш хавфи; 6) табиий ва техноген характердаги глобал ва миллий ахборот инфратузилмаларининг хавфсиз ва барқарор фаолиятига таҳдидлар"нинг мавжудлигини инобатга олган ҳолда ҳамкорликни амалга оширишлари назарда тутилган [6].

ШҲТ давлат раҳбарларининг 2015 йил 9-10 июль кунлари Уфа шаҳрида бўлиб ўтган саммитида ҳам халқаро ахборот хавфсизлиги масаласи бир қатор расмий ҳужжатлар ("Уфа декларацияси", "2025 йилгача Шанхай Ҳамкорлик Ташкилотининг ривожланиш стратегияси")да ўз аксини топди. Жумладан, уларда глобал ахборот маконида давлатлар хатти-ҳаракатларининг универсал тартиб-қоидалари БМТ доирасида жорий қилиниши қўллаб-қувватланди.

Шанхай Ҳамкорлик Ташкилотига аъзо давлатлар ташкилот доирасида халқаро ахборот хавфсизлигини таъминлаш бўйича кўп томонлама ҳамкорликнинг муҳимлигини англашса-да, "уларнинг халқаро муносабатлар тизимидаги аҳамияти, ички ва ташқи сиёсий ривожланиш жараёнлари, маданий қадриятлари ҳар хилдир. Шундан келиб чиқиб, киберхавфсизлик ва ахборот хавфсизлиги масаласининг кескинлиги ШҲТ давлатлари томонидан турлича баҳоланади. Бу, ўз навбатида, халқаро хавфсизлик нуқтаи назаридан АКТдан фойдаланиш бўйича биргаликдаги ташаббусларнинг самарали амалга оширилишига таъсир кўрсатади" [7].

Гарчи ШҲТ олдида халқаро ахборот хавфсизлигини таъминлаш бўйича бир қатор масалалар ҳали ўз ечимини топмаган бўлса-да, халқаро муносабатлар ва халқаро хавфсизлик тизимининг ўзгариб бораётган жорий муҳитида ташкилотга аъзо давлатларнинг бу соҳадаги ҳамкорлиги механизми яқин келажакда амалга татбиқ этилади, дейиш мумкин.

Глобал ахборот маконининг асосий инфратузилмаси бўлган Интернетни идора қилиш ва бошқариш масаласи ҳам халқаро ахборот хавфсизлигини

таъминлаш муаммоларига бевосита алоқадор ҳисобланади.

Ҳозирда Интернетни бошқариш бўйича Америка Қўшма Штатлари етакчи ваколатга эга бўлиб, интернет кодлари ва рақамлаштириш тизимини тартибга соладиган орган (Internet Assigned Numbers Authority, IANA) ҳамда Интернет манзилларини ва номларини тақсимлаш корпорацияси (Internet Corporation for Assigned Names and Numbers, ICANN) АҚШ назорати остидадир.

Бироқ, Интернет бошқарувига оид жорий ҳолат айрим давлатлар, хусусан, ШҲТга аъзо давлатлар манфаатларига мос тушмайди. Шунинг учун "Ўзбекистон, Россия, Хитой ва Тожикистоннинг халқаро ахборот хавфсизлиги бўйича ташаббуслари ушбу масаладаги кейинги музокаралар БМТ доирасида ўтказилиши кераклигини назарда тутмоқда" [8]. Бу масалада ШҲТга аъзо давлатлар билан бирга, ривожланаётган давлатлар, жумладан, Бразилия ва Ҳиндистон Интернетни бошқариш ваколатининг ICANNдан БМТ назоратига ўтишини қўллаб-қувватлашмоқда.

Таъкидлаш ўринлики, бир қатор давлатларнинг қарама-қарши позицияларни эгаллашлари натижасида халқаро ахборот хавфсизлиги бўйича кўп томонлама глобал аҳамиятга эга БМТ Низомига асосланган халқаро ҳуқуқий механизмнинг қарор топиши муваффақиятсизликка учраса, давлатларнинг ушбу масалада ташқи сиёсати ва дипломатияси икки томонлама ёки минтақавий давлатлараро шартномаларни ишлаб чиқишга қаратилиш эҳтимоли мавжуд. Бу ўз навбатида, халқаро ташкилотлар нуфузининг камайишига, халқаро тинчлик ва барқарорлик соҳасида давлатлар ҳамкорлиги ва ўзаро ишончига салбий таъсир кўрсатиши ҳамда виртуал маконда ҳам қарама-қаршиликларнинг кучайишига олиб келиши мумкин.

Маълумки, Интернетни "халқаро-ҳуқуқий тартибга солиш нуқтаи назаридан БМТ ва унинг ихтисослаштирилган тузилмалари – Халқаро Электралоқаси Иттифоқи (ITU), Бутунжаҳон интеллектул мулк ташкилоти (WIPO), ЮНЕСКО ва бошқалар муҳим аҳамиятга эга" [9].

Шуларни инобатга олиб, жаҳон ахборот маконида халқаро ахборот хавфсизлигини таъминлаш ва Интернет бошқаруви масаласи БМТ даражасида, умумэътироф этилган халқаро ҳуқуқ меъёрларига таянган ҳолда тартибга солиниши ўта муҳимдир. Бунда асосий эътибор нафақат у ёки бу давлатнинг ёлғиз миллий манфаатларига, балки инсоннинг универсал ҳуқуқларига, уларни турлича талқин қилинишининг олдини олишга, умуминсоний қадриятларни ҳимоя қилишга қаратилиши лозим. Шундагина давлатларнинг халқаро ахборот хавфсизлигини таъминлаш ва ахборот-психологик таҳдидларга қарши биргаликда кураш бўйича кўп томонлама ҳамкорлигини самарали амалга ошириш мумкин бўлади.

Адабиётлар

1. Ўзбекистон Республикаси Президенти Ислом Каримовнинг Ўзбекистон Республикаси Қуролли кучлари ташкил этилганининг 23 йиллиги муносабати билан Ватан ҳимоячиларига байрам табриги, 13.01.2015. URL: http://www.press-service.uz/uz/news/5077/ – Ўзбекистон Республикаси Президентининг матбуот хизмати.

2. *Лиманов О.В.* Современное состояние и проблемы развития ШОС // Халқаро муносабатлар: сиёсат, иқтисод, ҳуқуқ. – Тошкент:ЖИДУ, 2010. – №1 (39). – С.21.

3. *Martin S.Libicki,* 2007. Conquest in Cyberspace: National security and information warfare. *Cambridge University Press,* p. 113.

4. Резолюция четвертой Группы Правительственных экспертов ООН: страны договариваются о нормах поведения в киберпространстве, 10.09.2015. URL: http://pircenter.org/pages/914-tema-nomera-rezolyuciya.

5. Заявление глав государств-членов ШОС по международной информационной безопасности. (г. Шанхай, 15 июня 2006 г.). URL: http://www.sectsco.org/RU123/show.asp?id=107 – Официальный сайт Секретариата ШОС.

6.Кибербезопасность и управление интернетом: Документы и материалы для российских регуляторов и экспертов / Отв. ред. М.Б. Касенова; сост. О.В. Демидов и М.Б. Касенова. – М., 2013. – С. 417.

7. *Ибрагимова Г.* Информационная безопасность в повестке дня ШОС: на пути к саммиту 2015 г. в Уфе // Пульс кибермира. – «ПИР-Центр». – 2014. – №3.– С. 13.

8. Ўзбекистон интернетни бошқариш бўйича музокаралар БМТ доирасида ўтказилишини илгари сурмоқда, 23.04.2014. URL: http://vatandosh.uz/2014/04/23/netmundial/

9. Кибербезопасность и управление интернетом: Документы и материалы для российских регуляторов и экспертов / Отв. ред. М.Б. Касенова; сост. О.В. Демидов и М.Б. Касенова. – М., 2013. – С. 28.

О. Абдуазимов,
Мирзо Улуғбек номидаги ЎзМУ катта илмий ходим-изланувчиси, соц. фан. номзоди

АХБОРОТЛАШГАН ЖАМИЯТ ВА ОММАВИЙ КОММУНИКАЦИЯЛАР ВОСИТАЛАРИНИ ТИЗИМЛИ ТАДҚИҚ ЭТИШНИНГ НАЗАРИЙ АСОСЛАРИ

В статье теоретически исследованы средства массовых коммуникаций в информационном обществе. В результате была выработана модель «Теории 4Т прессы».

In the article theoretically explored the means of mass communication in information society. As a result was developed the model of «Theories 4T press».

* * *

Калит сўзлар: *ахборотлашган жамият, оммавий коммуникациялар воситалари, жамоатчилик фикри, тизим, матбуот, ахборот, социология, трансформация, «Матбуотнинг 4Т назарияси» модели.*

Ключевые слова: *информационное общество, средства массовых коммуникации, общественное мнение, система, пресса, информация, социология, трансформация, модель «Теории 4Т прессы».*

Key words: *information society, facility to mass communications, public opinion, system, press, information, sociology, transformation, model of «Theories 4T press».*

Ахборотлашган жамиятда ахборот бош стратегик восита сифатида замонавий жамиятларнинг муҳим ривожланиш модели [1, 89]га айланиб бормоқда. Шу нуқтаи назардан Ўзбекистон Республикаси Президенти И.Каримовнинг қуйидаги фикри диққатга сазовор: «Биз яқин йиллар давомида алоқа ва телекоммуникация ривожи бўйича жаҳон стандартлари даражасига кўтарилишимиз лозим. Ривожланган коммуникация тизими бўлмаса, Ўзбекистоннинг келажаги бўлмайди. Биз буни аниқ ҳис қилишимиз лозим» [2, 221]. Маълум бир давлатнинг ривожланиш даражаси ҳақида фикр билдирганда, аввало, жамиятнинг нечоғли коммуникациялашувига алоҳида эътибор қаратилади. Бунда жамиятдаги реал ҳолатни тўғри баҳолаш учун даставвал ўша давлат оммавий коммуникацияларининг тадрижий шаклланиши, ОАВнинг пайдо бўлиши, унинг такомиллашуви ва ривожланиш даврини социологик нуқтаи назар-

дан тизимли тадқиқ этиш мақсадга мувофиқ.

Жамият шаклланишида ахборот инқилобини А.Ракитов 5 та босқич: 1) тилнинг пайдо бўлиши ва тарқалиши; 2) ёзув; 3) ноширлик; 4) электрон алоқалар (телефон, телеграф, радио ва ТВ); 5) компьютернинг жорий этилиши билан изоҳлайди. Д. Робертсон эса цивилизация даврида ахборий жараёнларнинг ўзаро шартлилигидан келиб чиқиб, «Цивилизация – бу ахборот» деган иборани муомалага киритди. Унга кўра, жамият ривожланиш давридаги ахборот алмашинуви қуйидаги 4 та босқичга бўлинади: оғзаки сўзлашув (вербал) босқич; ёзиш-чизиш босқичи; китоб босқичи (китоб нашр этиш ва ўқиш маданияти); компьютер босқичидир. Шу нуқтаи назардан мамлакатимиз ҳудудида қадимдаёқ жамоатчилик фикрини шакллантиришда хоразм, бақтрия, сўғд ёзувлари ҳамда оромий ёзувлари муҳим аҳамият касб этган. Эътиборли жиҳати шундаки, ҳали бронза давридаёқ «Жарқўрғон сополларида учрайдиган пиктографик белгидаги айлана ва айлана ичида чизилган, ўзаро марказда кесишувчи чизиқларнинг арава ғилдираги» [3, 27–28] тасвири илк механикага асос солинганини билдиради. Дарҳақиқат, жамият тадрижий ривожланишида илк шаҳар ва давлатларнинг пайдо бўлиши, ёзув ва турли тасвир, белгиларга асосланган ҳолда ўзаро ахборот алмашиш жараёнлари айнан ижтимоий коммуникациялар негизида шаклланган. Бунда мутахассислар ахборот соҳасини тизимли тадқиқ этиш орқали ОАВнинг пайдо бўлиши ва такомиллашувини ижтимоий тизим ўзгариши билан боғлашган.

Фан ривожида умумий назариялар тизимга асосланиш ғоясини дастлаб хорижлик олим Людвиг фон Берталанфи илгари сурган. Унинг фикрича, «ҳар қандай ижтимоий ҳодиса «тизим» сифатида кўриб чиқилиши лозим… Ташкилотни ўрганишнинг ягона йўли уни тизим сифатида ўрганишдир» [4,33]. Шу боис, XXI асрда журналистика атамасининг мазмун ва моҳиятини таърифлашда турли ёндашувлар мавжудлиги унинг «коммуникация», «публицистика», «ОАВ», «масс-медиа», «оммавий коммуникациялар», «жамоатчилик билан алоқалар (PR)» каби атамалар орқали изоҳланиши соҳада ягона илмий аппарат (терминология)нинг қўлланилмаётганидан далолат берса-да, бироқ айрим энциклопедик адабиётларда журналистика [5] атамасига таъриф берилмаган. Ҳолбуки, журналистикага илк таъриф XX аср бошларидаёқ берилган эди. Хусусан, Макс Вебер 1910 йилда «Матбуот социологияси» тушунчасини киритиб, «тушунувчан социология» таълимоти орқали оммавий коммуникациялар жамиятни ахборотлаштиришга хизмат қилишини прогнозлаштирган эди. Унинг қуйидаги фикри ҳозиргача ўз аҳамиятини йўқотган эмас: «ўз касби доирасида қонуний фойда олишга тизимли ва оқилона интилиш … капиталистик корхонада ўзининг энг айниятли шаклини топди, капиталистик корхона эса, ўз навбатида, тизимли ва оқилона интилиш омили замирида ўзининг энг айниятли ҳаракатлантирувчи кучини топди» [6, 85].

1920-йилларда амалий социологик таҳлиллар бошланиб, оммавий коммуникатив жараёнларни умумлаштирувчи моделлар пайдо бўлди. Бунда оммавий коммуникациялар социологияси бўйича Г.Лассуэлл ўз тадқиқотини амалга ошириб, ОАВнинг 4 та асосий вазифасини қайд этган: 1) дунёга теран нигоҳ билан боқиш (ахборот йиғиш ва тарқатиш); 2) жамоатчилик фикрини шакллантириш; 3) муҳаррирлик (ахборотни танлаш ва таҳлил этиш); 4) маърифат ва маданиятни тарғиб этиш [7, 18]. Ушбу мутахассис томонидан ишлаб чиқилган тизимда оммавий коммуникациялар назариясининг асосий тушунчалари аниқланиб, у биринчи маротаба ахборот-коммуникатив жараёнга қайтма алоқа («обратная

связь») тушунчасини киритди. Г.Лассуэл фикрини давом эттира бориб, америкалик профессор Г.Шиллер оммавий коммуникациялар орқали бутун бир АҚШ сингари давлатни ҳам самарали манипуляция қилиш мумкинлигини асослаб, бунинг учун тор доирадаги гуруҳлар ҳукмронлиги остида аввал корпорациялар, ҳукумат амалдорларининг, сўнгра эса бутун жамиятнинг бошқарилиши одатий ҳолга айланишида асосий восита бўлиб хизмат қилаётганлигидан [8] ташвишланган эди.

Канадалик файласуф М.Маклюэннинг «Медиани англаш» асарида жумладан, «Демократик эркинликлар кўп жиҳатдан кишиларнинг сиёсатда юз бераётган воқеаларнинг улар ҳаётига қандай таъсир қилишини англаш билан эмас, балки уларнинг танасига оид сочдаги қазғоқ, ичак билан боғлиқ масалалар, носоғлом милклар, ортиқча вазн ва қон айланиши каби майда муаммолар гирдобида, улар ўз ўй-хаёлларини машғул этаётганлиги» [9, 37] билан изоҳланади. Жамоатчилик фикрини ОАВ орқали шакллантиришда анъанавий матбуот ва электрон ахборот ўртасида мавжуд фарқларни «совуқ» ва «иссиқ» хусусиятларга ажратиб, «совуқ коммуникация» воситалари орқали берилган маълумотларни мазмунан «тўлдириш» учун аудиторияда катта миқдордаги иштирокчи талаб этилади. «Иссиқ коммуникация» воситаларида эса иштирокчилар минимал миқдори билан чегараланади, чунки улар ахборот каналини ўз-ўзидан максимал даражада тўлдириб туради [10, 57–59]. Мутахассис Б.Парыгин М.Маклюэннинг таълимотини танқид қилар экан, оммавий коммуникациялар воситаларининг техник жиҳатига эътибор қаратилгани, ахборот узатишда унинг мазмуни эмас, балки воситаси бирламчи эканлигини қайд этиб, ушбу воситалар сиёсий ва ижтимоий кучлардан мутлақ холи бўлиб мустақил фаолият юритиши ҳақидаги хулосасини ёлғон ёндашув (позиция), деб ҳисоблайди. Рус олимининг фикрича, оммавий коммуникациялар воситалари жамиятда 2 та функцияни: жамоат тузилишидаги турли элементлар ўртасида, хусусан, индивид ва жамият ўртасида ташкиллаштириш функцияси ва ижтимоий ахборотлар билан қўллаб-қувватлаш функциясини амалга оширади [11, 238–239]. Агар масалага шу нуқтаи назардан ёндашсак, ҳеч бир жамиятда барча халқлар учун бирдек мақбул бўладиган намуна сифатида оммавий коммуникациялар, жумладан, мутлақ эркин матбуот, идеал демократик матбуот ёки эталон даражасидаги ОАВ мавжуд эмаслиги аёнлашади.

Эътиборли жиҳати ҳозиргача АҚШ, Англия ва собиқ СССР матбуотига асосланган «Матбуотнинг тўрт назарияси»-даги матбуотнинг 4 та тури: «Авторитар матбуот назарияси», «Либертариан матбуот назарияси», «Матбуотда ижтимоий масъуллик назарияси», «Совет коммунистик матбуоти назарияси» [12] тадқиқ этилган бўлиб, ушбу ёндашувга жаҳон оммавий коммуникациялари фаолиятининг назарий «пойдевори» сифатида қаралиб келинмоқда. Аслида, «Матбуотнинг тўрт назарияси» номланишига эътибор берсак, «авторитар», «либерал» ва «коммунист» атамалари мазмун-моҳиятига кўра, сиёсий нуқтаи назарни ифодалашини пайқаш қийин эмас. Шу нуқтаи назардан жамиятни ахборот билан таъминлашда оммавий коммуникацияларга ижтимоий тизимни ўзгартирувчи восита сифатида тизимли ёндашув мақсадга мувофиқ. Немис классик файласуфи И.Кант «Тизимли ёндашув деганда, бир ғоя атрофида бирлашган турли хил билимлар йиғиндисини тушунаман» [13, 680], деган фикрни билдириб, унда «турли хил»лик асосида фикрлар хилма-хиллиги (плюрализм) назарда тутилгани диққатга сазовор.

Инглиз социологи Г.Спенсер жамиятга бир бутун организм сифатида ёндашиб, уни учтага ажратган: 1) таъ-

минловчи; 2) тақсимловчи; 3) бошқарувчи (регулятив). Г.Спенсер оддий элементлар ўртасида қайтариқли ахборот алмашиши юз бериши, элементларнинг бундай ўзаро хатти-ҳаракатлари натижасида мураккаб тизим сифатида шаклланиши ҳолатини интеграция жараёни, деб ҳисоблайди. Америкалик олим Т.Парсонс таълимотига кўра, замонавий жамиятда барқарор ҳаётни таъминлаш учун умуминсоний қадрият ва меъёрларни жорий қилиш барқарорликни сақлашдан иборат тизимни ташкил этувчи омил ҳисобланиб [14, 24], у соҳа фаолиятини амалга оширишда тизимли ёндашувни 3 та турга: шахс, жамият ва маданиятга ажратиб, ижтимоий хатти-ҳаракатларнинг мантиқли юз бериши тизимнинг асоси бўлади, деб ҳисоблайди. П.Сорокин ушбу ҳолатни ижтимоий онг нуқтаи назардан баҳолаб, қуйидаги фикрни билдиради: «Санъат кўнгилочарлик учун тижорат товари сифатида савдо корчалонлари, тижорат манфаатлари ва урф-одат таъсири билан тобора мураккаброқ назорат остига олинмоқда... Бундай ҳолатда тижорат корчалонлари нафосатнинг олий ҳакамларига айланишмоқда, натижада ижодкорлар уларнинг талабларига бўйсундирилиб, ушбу жараён яна реклама ва ОАВ ёрдамида ижтимоий онгга зўрлаб тиқиштирилмоқда» [15, 31].

«Ахборотлашган жамият» иборасини илк бор япон олими Хаяши ва бир неча япон ташкилотларидаги мутахассислар қўллаган. Хусусан, 1969 – 1971 йиллардаги Япон иқтисодий режалаштириш агентлиги ҳамда Компьютерлар ишлаб чиқиш ва ишлатиш институтининг ҳисоботларида ахборотлашган жамият компьютерлаштириш жараёни орқали одамларга ишончли ахборот манбаларидан фойдаланишга имкон берадиган, уларни эскирган ва самарасиз ишлардан халос этиб, ишлаб чиқаришнинг юқори даражада автоматлашишини таъминлайдиган жамият сифатида талқин этилган. Натижада ахборотлашган жамиятни барпо этишда замонавий техника ва технологияларнинг такомиллашуви ОАВнинг трансформациялашувига кенг имконият ва шароитлар яратиб берди. Ахборотлашган жамият ҳақида яна бир япон олими Йоней Масуда постиндустриал жамият назарияси ҳақидаги фалсафий концепциясида ахборот ижтимоий ҳаётнинг барча соҳаларида пешқадамлик қилишини тизимли талқин этиб, жамиятнинг технологик тараққиёти даврида «ахборот ҳокимияти» [16, 65] иборасини қўллайди. Аслида, ушбу ҳолат саноатлашган жамиятда давлат бошқарувининг амалдаги 3 та ҳокимияти (қонун чиқарувчи, ижро этувчи ва суд ҳокимияти)га нисбатан расмий тан олинмаган «тўртинчи ҳокимият» сифатида ОАВга нисбатан эътирофдир. Й.Масуда ижтимоий тизимларни турли кўринишларга ажратиб, тамаддуннинг ривожланиш ҳолатига кўра, анъанавий, саноатлашган ва ахборотлашган жамиятлар мисолида технологияларнинг ривожланиш даражасига, бунда давлатнинг инсон ҳаётига аралашишини чеклаш натижасида амалдорлар қонунни четлаб ўтмаслиги учун ҳокимият фаолияти устидан жамоатчилик назоратини ўрнатишга эътибор қаратди.

1970 йилдан ОАВга хос муаммоларни назарий жиҳатдан тадқиқ этиш йўлида С.Макбрайд раҳбарлигида турли социологик тадқиқотлар ўтказилди. Ушбу тадқиқотлар натижасида ривожланган мамлакатлардан ривожланаётган давлатлар сари ижтимоий ахборот оқими векторли йўналиш тарзида таъсир этиши ҳақида хулоса қилинди [17]. Ўша давр илмий манбаларида «Ахборотлашган жамият» «Постиндустриал жамият» деб номланса-да, мазкур атамалар америкалик социолог Д.Беллнинг «Постиндустриал жамиятга кириш» асарида илк бор уйғунликда қайд этилди. Ахборотлашган жамият билим ва ахборот таъсирида АҚШ, Япония ва кўплаб Европа давлатлари саноатидаги ишлаб

чиқаришда постиндустриал ҳолатда ақлий меҳнат маҳсулотларининг ҳажми ортиб боришини «стратегик ресурс» деб ҳисоблайди. Д.Белл тадқиқотида инсонни ижтимоий йўналишда эмас, балки технократик ривожланиш ғоясида компьютер орқали жамиятни трансформация қилиш омили сифатида прогнозлаштиради [18, 10]. Бу борада Р.Робертсон илк бор «глобаллашув» атамасини қўллаб, «глобаллашув – бу халқаро аҳамиятга эга турли омилларнинг, жумладан, иқтисодий ва сиёсий алоқалар, маданий ва ахборот алмашувлари жараёни алоҳида мамлакатларнинг ижтимоий воқелигига кучли таъсир кўрсатиши» [19, 17]ни қайд этиб, ахборот таъсирига тўхталган эди.

Элвин Тоффлер постиндустриал жамиятда инсоният тараққиётининг «учинчи тўлқини» фақат ахборот асосида ривожланишини назарий-эмпирик тарзда тадқиқ этган. Олимнинг фикрича, жамият учинчи тўлқинда ўзигача мавжуд бўлган анъанавий аграр ва саноат цивилизацияларига зид бўлиб, уни бутунлай издан чиқариб юборади ва ўзи билан бирга янги турмуш тарзини олиб келади [20]. Э.Тоффлернинг ибораси билан айтганда, «ахборотни қайта дастурлаш»даги бундай ўзгаришлар келажакни «карахт» (шок) ҳолатига [21, 206–210] тушириб қўяди. Бизнингча, ахборот тизимига ёндашувлар турлича бўлса-да, бироқ уларда ишлаб чиқариш усулининг саноатлашуви натижасида жамиятни ахборотлаштириш жараёнининг такомиллашуви турли ғоя ва мафкуралар орқали ижтимоий-сиёсий, ҳуқуқий, маданий, диний ва иқтисодий жараёнлар таъсирида индивиднинг ижтимоий онг шакллари ҳамда тафаккур тарзи ўзгариб бориши тарзида илмий изоҳланган.

Инглиз олими Р.Уильямс оммавий коммуникациялар тизимини таҳлил этиб, уни «авторитар», «патерналист», «тижорат» ва «демократик» [22] турларга ажратган. Америкалик олим Р.Стоуньернинг ахборотни постиндустриал жамиятда «миллий тикланиш (nation bilding)», яъни ўзликни англашга имкон берувчи ахборот манбаси ва асл бойлиги [23], деб ҳисоблаши мазкур муаммо нақадар чуқур ва кенг қамровли глобал масала эканлигидан далолат беради. Америкалик олим Жозеф Доминик ижтимоий жараёнларга ҳал қилувчи таъсир омили деб «Ривожланиш журналистика назарияси» [24, 67]ни талқин этган бўлса, Т.Питерсон ва бошқалар ОАВ ривожида «матбуот эркинлиги», «ижтимоий масъуллик» назариясидан фарқли равишда «холислик назарияси» [25, 19–20]ни илгари суришган. Рус олими Л.Землянова эса ОАВнинг реал ҳолати ёки уларни жамият таназзули сифатида тадқиқ этган [26, 214–225]. Назаримизда, хориждаги айрим давлатлар ОАВ «демократия»ни тарғиб этишда миллий қадрият ёки маънавий ўзликни англашга эмас, балки капитализмдаги ўзаро муносабатлар, энг аввало, ахборотни товар сифатида иқтисодий манфаатга йўналтириб, ижтимоий воқеликни бирёқлама кенг ёритишга йўл қўйилиши носоғлом рақобат муҳитини шакллантирди. Натижада ОАВ орқали ахборотдан бир гуруҳ магнатлар ва олигархлар фойда кўриш ёки мавжуд сиёсий тузумни ҳимоя қилиш воситаси сифатидаги ёндашувлар охир-оқибат жамиятда турли салбий ҳодисаларни юзага келтирди. Зеро, идеаллик ёки мутлақ эркинликка даъво қилувчи ҳар қандай ОАВ аста-секин ижтимоий ҳаёт талабларини менсимайдиган догмага айланиб, охир-оқибат, демократия ғоясини обрўсизлантиришга хизмат қилиши шубҳасиз.

Бундан ташқари, «истеъмол жамияти» атамаси илк бор немис ижтимоий психологи ва психоаналитиги Эрих Фромм томонидан илмий таомилга киритилди. XX аср ўрталарида АҚШ ва Ғарбий Европа истеъмолчилар жамияти сифатида «оммавий маданият» тушунчаси оммавий коммуникациялар

орқали инсон турмуш тарзига чуқур кириб борди. Киборлар ёки халқ мумтоз маданиятига нисбатан енгил сингувчи, камроқ бадиий қадр-қимматга эга бўлган «маданий қадрият»лар оммавий истеъмолга мўлжалланиб, ахборот турли эҳтиёжлар манбаи сифатида шакллантирилди. Бунда бевосита «оммавий маданият» ғояси орқали оммавий истеъмолчи бошқарилди, яъни тарғибот тўғридан-тўғри буйруқ шаклида эмас, балки ОАВ орқали ташвиқот амалга оширилди.

Демак, оммавий истеъмолчиларнинг анъанавий ҳаёт тажрибаси ўрнига «оммавий маданият» воситалари тақдим этадиган сохта, сунъий тажриба ўтказила бошланди [27, 239]. Жумладан, «оммавий маданият» ривожи индустриал жамиятда турли «эркин матбуот» орқали сунъий «қаҳрамон»лар образлари яратилиб, кундалик ҳаётда истеъмолчилар учун сингдириб борилди. Бу борада америкалик олим Д.Маккуэйл ижтимоий жараёнлар ва турли назарий ёндашувларни таҳлил қилиб, жамоатчиликнинг оммавий коммуникацияларга онгли талаб-эҳтиёжи сифатида қуйидагилар: 1) кузатув; 2) идентификация; 3) шахслараро муносабатлар; 4) кўнгилхушликни қайд этиб, эскейпизм, релаксация, дам олиш (эмоционал разрядка), жинсий мойиллик [28]ни назарда тутган эди. Бу борада инглиз олими Г.Тарднинг қуйидаги фикри диққатга сазовор: «умумий фикр ялпи тақлид этишнинг универсал қонунияти оқибатида юзага келган индивидуал фикрдан бўлак нарса эмас. Жамият таркиби ҳамда тузилиши қандай бўлишидан қатъи назар, хоҳ у демократик, хоҳ теократик ёки аристократик бўлсин, тақлид этиш тартиби бир хил амал қилаверади» [29, 91]. Жамиятда ОАВ орқали кўнгилхушлик, ҳордиқ чиқариш талаб-эҳтиёжини ўрганган рус олими С.Корконосенко «коммуникатив – дам олиш» назарияси [30, 153]ни илгари сурган.

Бироқ, шуни қайд этиш лозимки, аввало, коммуникация ёки оммавий коммуникатив жараёнлар фақат «кўнгилхушлик» ёки «дам олиш»га хизмат қилмайди. Масалан, турли «рангли инқилоб»лар, «Араб баҳори»га сабаб бўлган ахборот хавфсизлиги ва ахборот хуружларини инобатга олайлик. Агар муаммога шу нуқтаи назардан ёндашсак, «кўнгилхушлик» ёки «дам олиш»да коммуникативлик ҳолати мавжуд экан, демак унда «дам олмаган», яъни «ҳордиқ чиқармаган» ҳолатларда коммуникатив жараёнларнинг фавқулоддда фаоллашиб кетиши ҳодисаларига аниқлик киритиш талаб этилади. Бинобарин, ахборотлашган жамиятда ОАВ ва жамоатчиликнинг ўзаро қайтма алоқасисиз буни тасаввур этиш қийин. Француз файласуфи Ф.Бретон «Коммуникация хаёлпарастлиги» асарида баҳо бериб, ахборот тўрига тушган инсонни ички аъзоларига эга бўлмаган мавжудотга қиёслайди. У мунтазам ахборот алмашган ҳолда уни қабул қилган ва узатган тарзда яшайверади, шу аснода бирор-бир ахборот унда сақланмайди, аксинча, барча ахборот юзада қолади. Натижада воқеалар моҳиятини англамайдиган «юзаки инсон» шаклланади. «Юзаки инсон» ўзига ташқаридан келган ахборотдан таъсирланиб, уни бошқа кишига узатган ҳолда янгиликка муносабат билдиради. Шу тарзда инсон яшайверади, бироқ ўзи мустақил ҳаракат кўрсатмайди, балки «ҳаракатга жавоб қайтаради» [31, 57]. Бошқача айтганда, индивид доимо ташқарида юради ва барча ташқи тамойиллар асосида ҳаёт кечиради. Америкалик олим М.Постер «ахборот усули» концепциясини қуйидаги босқичларга ажратган: 1) «юзма-юз», оғзаки-воситали оммалашув; 2) босма воситали ёзма алмашув; 3) электрон-воситали алмашув [32, 98]. Демак, юқорида қайд этилган тадқиқот натижасига кўра, ушбу жараёнда ахборотлашган жамиятда оммавий коммуникациялар ўрни ва аҳамиятини тизим-

ли тадқиқ этиш, уни социологик жиҳатдан қиёсий таҳлил этиш орқали англаш ва жаҳон матбуот назарияларига холис баҳо бериш имкони пайдо бўлади.

Хорижлик тадқиқотчи К.Колин жамиятнинг постиндустриал жамиятдан ахборотлашган жамият босқичига ўтишида соҳада хизмат кўрсатиш фоизи аҳоли нисбатига қараб ўлчаниши мумкинлиги ҳақидаги қуйидаги мезонларни ишлаб чиққан: агар жамиятда 50 фоиздан кўпроқ аҳоли хизмат кўрсатиш соҳаси билан банд бўлса, бу жамиятда постиндустриал фазанинг ривожланиши бошланган бўлади; агар жамиятда 50фоиздан кўпроқ аҳоли ахборот соҳаси билан банд бўлса, бу ҳолат мазкур жамият ахборотлашган жамиятга айланганлигини англатади [33, 5]. Агар масалага шу нуқтаи назардан ёндашсак, Ўзбекистон Республикаси Президенти И.Каримовнинг мамлакатимизни 2014 йилда ижтимоий-иқтисодий ривожлантириш якунлари ва 2015 йилга мўлжалланган иқтисодий дастурнинг энг муҳим устувор йўналишларига бағишланган Вазирлар Маҳкамасининг мажлисидаги маърузасида қуйидагиларни қайд этганлиги эътиборлидир: «2014 йилда бозор хизматлари кўрсатиш ҳажми 15,7 фоизга ўсди, уларнинг ялпи ички маҳсулот таркибидаги улуши эса 53 фоиздан 54 фоизга ошди. Бугунги кунда иқтисодиётда банд бўлган аҳолининг 50 фоиздан ортиғи ушбу тармоқда меҳнат қилмоқда… Юқори технологияларга асосланган хизматлар орасида кейинги йилларда алоқа ва ахборотлаштириш хизматлари бошқа соҳаларга нисбатан жадал ривожланаётганини алоҳида таъкидлаш жоиз. Ушбу хизматлар ҳажми сўнгги беш йилда 3,3 баробар, ўтган йили эса 24,5 фоизга ўсди» [34]. Демак, ҳозирги пайтда Ўзбекистон индустриал жамиятдан ахборотлашган жамиятга ўтиш сари дадил ривожланмоқда.

Юқорида тадқиқ этилган турли назарий ёндашувларга муқобил равишда янги парадигма сифатида оммавий коммуникацияларни социологик жиҳатдан тадқиқ этишда «Матбуотнинг 4Т назарияси»: «Термитлашган матбуот назарияси», «Трибониклашган матбуот назарияси», «Трансформациялашган матбуот назарияси» ва «Таназиялашган матбуот назарияси» [35, 38–43] моделини таклиф этамиз. Мазкур моделнинг таркиби қуйидаги илмий таърифга асосланади: 1) «Термитлашган матбуот назарияси» деб, мустамлака халққа нисбатан мустабид тузум сиёсатини барча турдаги ОАВ орқали бирёқлама тарғибот қилиш орқали ҳудудий жиҳатдан босиб олинган ва ягона бошқарувга бўйсундирилган монополлашган ахборот тизимига айтилади. Бунда миллий ОАВ иерархик тарзда бошқарилади. «Термитлашган матбуот»га доир жамоатчилик фикрини билиш мақсадида респондентларга «Сизнингча, «Авторитар матбуот» ва «Совет коммунистик матбуоти» мустамлака даври матбуоти ҳисобланадими?» деган савол билан мурожаат қилинди. Сўровдаги иштирокчиларнинг 21,1 фоизи «Ҳа, чунки уларда амалда цензура мавжуд бўлиб, асосан мустамлакачилик сиёсати тарғибот-ташвиқот қилинарди» деб жавоб қайтарган. 11,2 фоиз респондент «Йўқ, чунки уларда эркинлик таъминланган эди» деб қайд этган.

2)«Трибониклашган матбуот назарияси» деб, давлат (халқ) мустақилликка эришиб, фуқаролик жамиятини барпо этишда янги даврга ўтиши барча турдаги ОАВ орқали инсон ҳуқуқлари ва эркинлигини ҳимоялашда унинг онгидаги тушунчалар ўзгариши, тафаккуридаги эврилиш натижасида миллий манфаатлар тарғибот этилишига айтилади. Бунда қонун чиқарувчи, ижро этувчи ва суд ҳокимияти фаолияти кенг ёритилади. «Трибониклашган матбуот» тўғрисида жамоатчилик фикрини аниқлаш бўйича респондентларга «Сизнингча, Ўзбекистон мустақилликни қўлга киритгач, инсонлар онги ва тафаккури-

да ўзгаришлар юз бердими?» деган савол билан мурожаат этилганда, сўровда иштирок этганларнинг аксарияти (70,1 фоиз) «Ҳа, инсонлар тафаккурида ўзгариш юз бериб, собиқ тузумдаги иллатларга матбуот орқали барҳам берила бошланди» деб жавоб берган. 8,3 фоиз респондент «Йўқ, инсонлар тафаккурида ҳеч қандай ўзгариш юз бермади ва бу жараёнга матбуотнинг алоқаси йўқ» деган.

3)«Трансформациялашган матбуот назарияси» деб, ахборотлашган жамиятда ахборот соҳасининг янги давр маҳсули сифатида бир босқичдан иккинчисига ўтиш орқали анъанавий таҳририятлар фаолияти, шакли ва йўналиши ўзгариб, барча турдаги ОАВ модернизациялашиб, жамоатчилик назорати сифатли амалга оширилишига айтилади. Бунда электрон парламент, электрон ҳукумат ва электрон суд орқали ОАВ демократлашади. «Трансформациялашган матбуот» ҳақида жамоатчилик фикрини ўрганиш юзасидан респондентларга «Матбуот нашрининг электрон саҳифа (веб-сайт)ларини ҳам ўқиб борасизми?» деган саволга респондентларнинг 15,6 фоизи «Ҳа, доим матбуот нашрининг веб-сайтлари хизматидан фойдаланаман, деб қайд этган. 36,1 фоиз респондент «Ҳа, баъзи вақтлар»-да деган. 39,8 фоиз респондент эса ундан фойдаланмаслигини маълум қилган. Шу ўринда таъкидлаш жоизки, ахборотлашган жамиятда ОАВ сони арифметик прогрессияда кўпайса, уларнинг жамиятдаги шахслар, турли идора (ташкилот)лар ва ижтимоий институтлар билан боғланиш кўлами геометрик прогрессия тарзида кенгайиб боради.

4) «Таназиялашган матбуот назарияси» деб, истеъмолчилар жамиятида ОАВ орқали турли халқларни масофавий бошқариш, манипуляция қилиш натижасида уларни ғоявий ва мафкуравий жиҳатдан муте қилиш, миллий қадриятлари ва ўзлигини унутишига қаратилган ахборот тизимига айтилади. Бунда маълум бир манфаатдорлик (лоббизм) асосида маҳаллий, тубжойли аҳоли (титулли миллат)нинг маданияти, маънавий ахлоқига зид бўлган турли диний экстремизм ва фундаментализм, «оммавий маданият», буюк давлатчилик шовинизми, агрессив миллатчилик, космополитизм каби вайронкор ғоя ва мафкуралар ОАВ орқали кенг тарғибот этилади, яъни ташвиқот натижасида инсон онги манипуляция қилиниб, носоғлом жамоатчилик фикри шакллантирилади. Натижада ахборотлашган жамиятнинг салбий таъсири сифатида ОАВ орқали зомбилашган индивидлар пайдо бўлади. «Таназиялашган матбуот»нинг фаолияти бўйича сўровда иштирок этган респондентларнинг 38 фоизи «Ҳа, ОАВ «оммавий маданият» ва бошқа ёт ғояларни узлуксиз тарғиб-ташвиқ этиб борса» деб қайд этганлар. Шу боис, бугунги кунда АҚШ ва айрим Европа давлатларидаги ОАВда «бой берилган авлод» («Lost generation») ибораси бежиз қўлланилмаяпти.

Ҳозирги пайтда жаҳон матбуотининг контент-таҳлилида «оммавий ахборот воситалари», «оммавий коммуникациялар воситалари» тушунчаларида бир тўхтам мавжуд эмаслиги кузатилди. Тадқиқотчи Ш. Ғойибназаровнинг фикрига кўра, «ҳозирги пайтда ОКВ – оммавий коммуникация воситалари билан ОАВ – оммавий ахборот воситаларини ажратиш даркор. ОАВга матбуот, радио ҳамда телевидениенинг янгиликларни тайёрлаш ва тарқатиш учун жавобгар қисми киради. ОКВга эса санаб ўтилганларнинг барчасидан ташқари, оммага коммуникатив таъсир этишнинг кино, театрлар, жамоат жойларидаги реклама-мафкуравий плакатлар, видео ва аудиоташувчилардаги ахборот, китоблар, шунингдек, оммада мавжуд билимларни ҳокимиятнинг бирон-бир кўрсатмасига мувофиқ келувчи билимларга айлантириш мақсадида омманинг онгига ва ост онгига таъсир

этишнинг бошқа воситалари киради» [36, 92]. Ж.Доминик эса ОАВ, китоб, театр ва кинони оммавий коммуникациялар орқали тадқиқ этган [24]. Оммавий коммуникациялар воситалари таркибига киритилган «кино», «китоб» ва «театр» сўзларининг мазмуни, уларнинг фаолият йўналишлари шакли ва туридан келиб чиқиб, уларнинг қайси соҳага кўпроқ мансублигини таҳлил этсак, қуйидаги ҳолат юзага келади.

Биринчидан, кино бадиий фильм ва ҳужжатли фильм маҳсулотларига бўлинади. Ҳужжатли фильмлар реал шахслар, аниқ воқеалар, илмий, тарихий ҳужжатларга асосланади. Оммавий коммуникациялар социологияси нуқтаи назаридан илмий-оммабоп фильмлар, ҳужжатли фильмлар ва тарихий-хроникал фильмлар учун бирламчи ахборот йиғиш, қайта ишлаш, сақлаш, яратиш, тизимлаштириш ва электрон ахборот сифатида телерадио орқали тарқатиш журналист (таҳририят) вазифаларидан биридир. Бироқ, бадиий фильмларга келсак, улар санъат тури ҳисобланади. Бунда кино, аудиовизуал асарлар, жумладан, кинематография, мультипликация ва анимация асарлари ҳамда кинематографияга ўхшаш воситалар билан ифодаланган барча асарлар бундан мустаснодир. Ваҳоланки, Ўзбекистон Республикасининг «Оммавий ахборот воситалари тўғрисида»ги қонунига мувофиқ, телерадио студиялар Ўзбекистон матбуот ва ахборот агентлигида оммавий ахборот воситаси сифатида рўйхатдан ўтиб, фаолият юритади. Бироқ, юридик ва жисмоний шахслар (студиялар) киновидео маҳсулотлар, аудиовизуал асарни тайёрлаш, дубляж қилиш ва экранда намойиш этиш учун «Ўзбеккино» миллий агентлиги томонидан рўйхатдан ўтказилиши тартибга солинган.

Иккинчидан, оммага ижтимоий таъсир этувчи омилларнинг контент-таҳлилини давом эттирсак, китоб «Авторитар матбуот», «Либертариан матбуот»да ОАВнинг тури сифатида қайд этилади. Яъни, тоталитар тузумдаги «Совет коммунистик матбуоти»да китоб ноширлик фаолияти маҳсули сифатида қаралган. Дарҳақиқат, оммавий коммуникациялар нуқтаи назаридан китоб бошқа босма маҳсулот сифатида ахборот тарқатади, бироқ унинг номи, даврийлиги ва ҳажми билан мунтазам равишда чоп этиладиган матбуот нашрлари (газета-журналлар)дан фарқ қилади. Шу боис, нашриёт фаолияти Ўзбекистон Республикасининг «Ноширлик фаолияти тўғрисида»ги қонунига асосан олиб борилади. Бироқ, баъзи давлатларда, хусусан, Қирғизистон Республикаси қонунчилигига мувофиқ, китоб ҳам газета ва журналлар каби ОАВнинг тури сифатида қаралади.

Учинчидан, театр масаласи. Янги таҳрирдаги Ўзбекистон Республикасининг 2007 йил 15 январдаги «Оммавий ахборот воситалари тўғрисида»ги қонунининг 4-моддасига мувофиқ, оммавий ахборотни даврий тарқатишга электрон тарзда (теле-, радио-, видео-, кинохроникал дастурлар, умумфойдаланишдаги телекоммуникация тармоқларидаги веб-сайтлар) нашр этиладиган ёки эфирга бериладиган шакли оммавий ахборот воситаси, деб қайд этилган. Умуман олганда, мазкур қонун мазмунмоҳиятига кўра, ОАВ фаолиятининг асоси сифатида, энг аввало, таҳририят тушунилади. Бироқ, театрда журналист (таҳририят)лар фаолият юритмайди.

Тўртинчидан, энциклопедик луғатда «оммавий коммуникациялар воситалари» (mass media) – тизимли ахборотни техник воситалар (матбуот, радио, телевидение, кино, видео, овоз ёзувлари ва бошқалар) ёрдамида сон жиҳатдан катта ва тарқоқ аудиторияга тарқатиш жараёнидир [37, 134], деб таърифланган бўлса, бошқа луғатда эса «оммавий коммуникациялар воситалари» (mass media of communication) – марказлаштирилган ҳолда ишлаб чиқарувчи ёки тарқатиладиган маълумотлар ва

бошқа шаклдаги улкан коммуникация белгиларини турли географик ҳудудда жойлашган ҳар хил халқлар аудиториясига етказиб берадиган ташкилот [38, 284–285] сифатида қайд этилган.

Тадқиқотимиз натижасига кўра, қуйидагилар хулоса қилинади:

1. Ахборотлашган жамият муҳитида «оммавий коммуникациялар воситалари»нинг таркиби, замонавий функциялари, таъсир доираси, мансублик хусусияти юзасидан соҳа олимларида турли ёндашувлар асосида ягона нуқтаи назар шаклланмаган. Ушбу тушунча турли илмий адабиётларда ҳар хил талқин этилган бўлса-да, лекин барча изоҳларда унинг ўзак мазмуни сифатида асосан ОАВ, яъни таҳририят фаолияти назарда тутилиб, айрим ҳолатда оммавий коммуникациялар ёки оммавий коммуникациялар воситалари, деб аталади. Бизнингча, оммавий коммуникациялар воситалари – маълум бир янгилик (воқелик)ни таҳририят (журналист) томонидан тезкорлик билан ахборотни йиғиш, қайта ишлаш (таҳлил қилиш) ва аудиторияга (жамоатчиликка) ёзма ёки оғзаки шаклда тасвирли (тасвирсиз) оммавий тарзда мунтазам тарқатувчи манбадир. Оммавий коммуникациялар воситалари кенг қамровли тушунча бўлиб, уни айрим давлатларда ОАВ, оммавий коммуникациялар ёки масс-медиа сўзларининг синоними ўрнида қўллаш одатга айланган.

2. Янги парадигма сифатидаги «Матбуотнинг 4Т назарияси» модели оммавий комуникациялар социологиясига комплекс ёндашиб, жаҳон матбуоти ва ҳар бир мамлакат ОАВнинг тадрижий ривожланиш ёки унинг таназзул жараёнини тизимли ҳамда назарий асосланган ҳолда мониторинг қилиш имконини беради. Шу нуқтаи назардан «Матбуотнинг 4Т назарияси» моделини цикл шаклида тасаввур этиб, унинг таркибидаги 4 матбуот турини уларнинг ҳар бири бўйича Гёте ибораси билан айтганда: «Агар биз бунчалик аниқ билишга интилмаганимизда эди, кўп нарсаларни яхшироқ билган бўлур эдик. Биз предметни қирқ беш даражали (45° – О.А.) бурчак остидагина билиб олишимиз мумкин» [39, 153], деган фикри билан англашимиз мумкин бўлади. Ушбу фикр остида рамзий маънода Жарқўрғон сополларига чизилган «арава ғилдираги»да акс этган 45 даражали бурчакли 4 та тасвири мем услубининг такомиллашган ҳолатида тадқиқ этилади.

Адабиётлар

1.*Сапунов В.И.* Массовая коммуникация в XX веке: концепции западных исследователей. –В., 2005.

2.*Каримов И.А.* Ўзбекистон иқтисодий ислоҳотларни чуқурлаштириш йўлида. –Т.: Ўзбекистон, 1995.

3.*Чориев З.У., Шайдуллаев Ш.Б., Аннаев Т.Ж.* Ўзбекистон ҳудудида ёзувнинг пайдо бўлиши ва тараққиёти. –Тошкент: Янги аср авлоди, 2007.

4. *Берталанфи Л. фон.* Общая теория систем – обзор проблем и результатов // Системные исследования: Ежегодник. –М.: Наука, 1969.

5.Словарь-справочник: журналистика: реклама, паблик рилейшнз / Авт. колл.: Ф.Нестеренко, М.Казем, Я.Маматова и др. –Т.: Зар қалам, 2003.

6. *Вебер М.* Избранные произведения. –М.: Прогресс, 1990.

7. Lasswell H.D. The Use of Content Analysis in Studying Social Change // Social Science Information, 1968, №1.

8. *Шиллер Г.* Манипуляторы сознанием. –М., 1998.

9. *McLuhan M.* Understanding Media: The Extensions of Man, 1964.

10. *Berger A.A.* Essensials of Mass Communication Theor. –Thousand Oaks ets.: Academics, 1995.
11.*Парыгин Б.Д.* Основы социально-психологической теории. –М.: Мысль, 1971.
12. *Сиберт Ф.С., Шрамм У., Питерсон Т.* Четыре теории прессы. / Пер. с англ. –М.: Вагриус, 1998.
13. *Кант И.* Сочинение. Т.3. –М., 1964.
14. *Парсонс Т.* Система современных обществ. / Пер. с анг. Л.А.Серова и А.Д.Ковалева. Под ред. М.С.Ковалева. –М., 1997.
15.*Сорокин П.* Человек. Цивилизация. Общество. – М.: Политиздат, 1992.
16. *Masuda Y.* The information Society as Poastindustrial Society. –W.: World Future Soc., 1983.
17. *Mcbride S.* Many voices, one world.– Paris, 1980.
18.*Bell D.* The Coming of Postindustrial Society. A Venture of Social Forcosting. – N.Y.: Basic Books, Jnc., 1973.
19. *Robertson R.* Globalization Theory and Civilization Analysis // Comparative Civilizations Review. 1987.
20. *Тоффлер Э.* Третья волна. – М.: Издательство АСТ, 1999.
21.*Тоффлер Э.* Шок будущего. – М.: Издательство АСТ, 2002.
22.*Williams R.* Communications. London; Penguin, 1962.
23.*Стоуньер Т.* Информационное богатство: профиль постиндустриальной экономики // Новая технократическая волна на Западе. –М., 1986.
24.*Dominick J.R.* The dynamics of mass communication. 5 th ed. –N.Y.:The McGraw-Hill Companies, Inc., 1996.
25. Буржуазные теории журналистики (Критический анализ). – М., 1980.
26.*Землянова Л.М.* Современная Американская коммуникативистика: теоретические концепции, проблемы, прогнозы. –М.: Изд-во МГУ, 1995.
27.*Назарко М.* Массовая коммуникация в современном мире. –М.: УРСС, 2003.
28. *McQuail, D.* Ed. McQuail"s Mass Communication Theory, 4th ed. – L., 2000.
29. *Тард Г.* Общественное мнение и толпа. – СПб., 1993.
30.*Корконосенко С.Г.* Основы журналистики. – М.: Аспект Пресс.
31. *Breton Ph.* L"utopie de la communication.– Paris, 1997.
32.*Poster M.* The Mode of Information: Poststructuralism and Content Cambridge: Polity Press, 1990.
33.*Колин К.К.* Социально информатика – научная база постиндустриального общества // Социальная информатика-94: сборник науч. тр. –М.: Ин-т молодежи, 1994.
34. «Халқ сўзи» газетаси, 2015 йил 17 январь, №11.
35.*Абдуазимов О.У.* «Матбуотнинг 4Т назариялари модели» концепциясининг тизимли таҳлили. // Демократлаштириш ва инсон ҳуқуқлари. 2013.–№4.
36. *Ғойибназаров Ш.* Оммавий маданият. –Т.: O`zbekiston, 2012.
37.Социологический энциклопедический словарь. Ред.-коор. акад. РАН Г.В. Осипов. –М.: ИНФРА М-НОРМА, 1998.
38.*Джери Дэвид, Джери Джулия.* Большой толковый социологический словарь (Collins). Т.2. (П-Я): Пер. С англ. –М.: Вече, 1999.
39. Мангуликка дахлдор: Гётенинг ҳикматли сўзлари – заковат хазинаси // Ижтимоий фикр. Инсон ҳуқуқлари. – 2008. – №1.

Т. Дергачёва,
PhD, старший преподаватель, УМЭД
Э. Атаев,
магистрант 2-го курса Академии государственного управления при Президенте Республики Узбекистан

КОРПОРАТИВНОЕ УПРАВЛЕНИЕ: СРАВНИТЕЛЬНЫЙ АНАЛИЗ МОДЕЛЕЙ

The article discusses the relevant topic for the Republic of Uzbekistan, corporate management, about necessity of implementation to modern methods in the joint stock companies of Uzbekistan which is adopted the Decree of the President of the Republic of Uzbekistan №4720 from 04.24.2015. For example, it is formed on the basis of scientific research to the international classification of traditional models of corporate management, highlighted important aspects of the international experience of corporate management in companies and corporations around the world. The article provides a comparative analysis of the distinctive features, advantages and disadvantages of the Anglo-American and European (German and French) and Japanese models of corporate management.

Ушбу мақолада Ўзбекистон Республикаси учун долзарб корпоратив бошқарув мавзуси, унинг зарурати, Ўзбекистон Республикаси Президентининг 24.04.2015 й. қабул қилинган 4720-сонли фармонига оид акционерлик жамиятларда замонавий бошқарув усулларини қўллаш йўллари кўриб чиқилади. Бунинг мисолида, жаҳондаги анаънавий қабул қилинган корпоратив бошқарувнинг моделлар классификациясига асосланган ҳолда, дунёнинг турли давлатларидаги компания ва корпорацияларда корпоратив бошқарувни татбиқ этишнинг халқаро тажрибасининг муҳим жиҳатларини кўриб чиқилади. Мақолада корпоратив бошқарувнинг англо-америка, европа (немис ва француз) ҳамда япон моделларининг фарқли хусусиятлари, афзалликлари ва камчиликларининг солиштирма таҳлили берилади.

* * *

Ключевые слова: *корпоративная модель, корпоративное управление, корпоративная культура, права акционеров, роль менеджера, контроль, международный опыт.*

Key words: *corporate models, corporate management, corporate culture, shareholders' rights, the role of manager, control, international experience.*

Калит сўзлар: *корпоратив модели, корпоратив бошкаруви, корпоратив маданияти, акционерлар ҳуқуқлари, менеджер ахамияти, назорат, халқаро тажриба.*

Современное состояние экономики Республики Узбекистан находится на стадии серьезных изменений в связи с реализацией новых стратегических задач, поставленных правительством страны.

Для привлечения иностранных инвестиций в Узбекистане сделано немало. С одной стороны, это улучшение инвестиционного и делового климата [1] посредством совершенствования законодательства, создания свободных экономических и индустриальных зон, введения множества льгот и преференций; формирования устойчивой инфраструктуры, соответствующей международным стандартам, предложения инвесторам к приобретению промышленных объектов по нулевой стоимости.

С другой стороны, это непрерывная, комплексная программа развития всех отраслей экономики, направленная на повышение инновационной, экономической и энергетической эффективности производств; повышение конкурентоспособности отечественной продукции; расширение экспортного потенциала и увеличение участия в нем доли малого бизнеса.

Можно уверенно отметить, что 2015 г. стал очередной вехой в достижении современных международных стандартов во всех областях экономики, в частности стандартов и принципов корпоративного управления. В связи с этим возникла необходимость «глубокого анализа международного опыта и внедрения на этой основе современных методов корпоративного управления, повышения эффективности использования производственных, инвестиционных, материально-технических, финансовых и трудовых ресурсов» [2].

В международной практике традиционно выделяют три типа (или модели) корпоративного управления: англо-американскую, континентальную (европейскую) и японскую [3]. Мы попытаемся сравнить их по следующим признакам: 1) законодательная база, 2) ключевые участники корпоративных отношений, 3) структура акционерного капитала, 4) раскрытие информации перед акционерами.

Особенностью **англо-американской модели** корпоративного управления (США, Великобритания, Австралия, Канада и Новая Зеландия) можно считать то, что она сформировалась в условиях развитого рынка ценных бумаг. Физические и юридические лица активно участвуют в инвестировании, приобретая акции компаний; для обеспечения прав и законных интересов акционеров и инвесторов предусмотрены процедуры мониторинга управления, а цена акций отражает качество корпоративного управления. Преимуществами американской модели можно считать:

- высокую степень мобилизации личных накоплений через фондовый рынок;
- ориентацию инвесторов на поиск сфер, обеспечивающих высокий уровень дохода;
- основную цель бизнеса - рост стоимости компании;
- достаточно высокую информационную прозрачность компаний.

Конечно, англо-американская модель корпоративного управления имеет и недостатки. В первую очередь это необходимость осуществлять весьма значительные финансовые затраты для анализа качества корпоративного управления, причем в пределах всей экономической системы. Например, это затраты, связанные с получением информации и ее формированием, так как для обеспечения прав и интересов акционеров законодательство предусматривает широкий перечень информации, подлежащей раскрытию в обязательном порядке. Во вторую очередь это затраты, связанные с широким применением судебной защиты прав акционеров и инвесторов.

К недостаткам американской модели можно также отнести высокую сто-

имость привлеченного капитала (высокие дивиденды); значительные искажения реальной стоимости активов фондовым рынком; отсутствие четкого разделения функций управления и контроля.

Критикуя данную модель, нужно отметить, что одним из главных ее недостатков, который обязательно необходимо учитывать при внедрении корпоративного управления в акционерных компаниях Узбекистана, является практика формирования *корпоративных «пузырей»*, т.е. привлечение масштабных инвестиционных ресурсов путем активной продажи акций компаний. С одной стороны, конечно, на это влияли не зависящие от руководителей этих компаний факторы, такие как рост во второй половине 90-х годов курса доллара, делавший вложения в американские активы невероятно выгодными. Но, с другой стороны, корпорации всячески стремились поднять деловую репутацию, используя, в частности, весьма рискованную дивидендную политику. Так, если в 1960 г. они направляли на выплату дивидендов около 44% прибыли, остававшейся после уплаты налогов, то к 2000 г. – до 85% [4].

Основным условием увеличения рыночной стоимости акций компаний, как и в любой финансовой пирамиде, является постоянный приток новых денег. Ключевыми приемами спланированной организации такого притока выступают традиционные гарантии привлекательности активов в виде их страхования у высококлассных страховых компаний и отличных аудиторских заключений, создание мифов о ценности активов нового типа, а также искусственное провоцирование максимально возможной активности фондового рынка, прежде всего за счет предельного расширения круга заинтересованных игроков.

В англо-американской модели индивидуальные акционеры имеют права на денежные потоки, направляемые на выплату дивидендов и только формальные права контроля. Реальные же права контроля принадлежат менеджерам компании. Особенности корпоративного управления по американской модели связаны именно с раздробленной собственностью. У большого количества миноритарных акционеров нет достаточных полномочий и способов контроля за менеджерами, которые в такой ситуации получают реальный контроль над корпорацией, часто действуя в своих личных интересах вопреки выгоде собственника. Конечно, можно сказать, что в акционерных компаниях Республики Узбекистан применяется и должна применяться, по нашему мнению, именно европейская модель корпоративного управления, особенности которой мы рассмотрим ниже. Однако, учитывая актуальное сегодня «привлечение высококвалифицированных иностранных менеджеров на руководящие должности в акционерных обществах» [5], необходимо обеспечить создание эффективной службы внутреннего аудита на отечественных предприятиях согласно международным стандартам, тщательный контроль деятельности менеджеров в узбекистанских акционерных компаниях.

В США в конце XIX - начале XX вв. сформировались достаточно сложные многоуровневые структуры. Некоторые из них включали до десяти уровней и сотни дочерних и зависимых компаний. Основой формой таких корпоративных образований были холдинговые компании. В 1928 г. Федеральная комиссия по торговле обвинила данные образования в излишнем монополизме и низкокачественном корпоративном управлении, считая, что они являются опасными для инвесторов. При крахе 1929 г. большинство подобных корпораций объявило дефолт, а в 1935 г. в результате налоговой реформы они были практически полностью ликвидированы. В настоящее время корпоративные

структуры в США являются, как уже было отмечено, одноуровневыми.

Для континентальной европейской модели также характерно стремление корпораций к наращиванию прибыли, расширение присутствия на рынках и обеспечение социальной стабильности. Достижение этих целей базируется на использовании самой же прибыли и заемных средств, что связано, во-первых, с опорой на долгосрочные источники спроса и инвестиций, во-вторых, с повышением реальной эффективности производства, в-третьих, с укреплением тесных связей между хозяйственными и политическими институтами. Рост рыночной стоимости акционерного капитала, так принципиально важный для американских компаний, не является главным приоритетом для европейских. На этом основаны существенные различия в корпоративном управлении.

Главными источниками финансирования европейских фирм традиционно являются прибыли и заемные средства. Анализируя европейское законодательство, обычно выделяют две основные разновидности моделей корпоративного управления - *немецкую и французскую*, хотя различия между ними не так значительны. Для обеих моделей характерно наличие трех уровней в системе управления и четкое отделение наблюдательных функций (Совет директоров) от функций управленческих или распорядительных (Правление). Высшим органом управления акционерной компанией является Общее собрание акционеров (третий уровень). Заметим, что именно такая структура присутствует в акционерных обществах Республики Узбекистан [6].

Исполнительный орган (Правление) руководит текущей деятельностью акционерного общества и несет за нее ответственность. Члены правления не избираются, а назначаются Наблюдательным советом, срок их полномочий ограничен пятью годами, хотя законодательство допускает повторное назначение или продление полномочий (на срок не более пяти лет). Члены Правления имеют право руководить акционерным обществом только совместно (или коллегиально). Действует принцип «запрета конкуренции» для членов Правления, т. е. они не могут заниматься определенными видами предпринимательской деятельности без согласия Наблюдательного совета. Им также предписывается всегда действовать в интересах акционерного общества. В случае невыполнения своих обязанностей члены Правления возмещают обществу возникший ущерб как солидарные должники.

В среднем количество членов Совета директоров обычно составляет от 9 до 21 человека (их число должно быть кратным трем). Полномочия членов Совета директоров действительны до следующего собрания акционеров. В состав Наблюдательного совета входят представители коллектива и собственников корпорации. Наблюдательный совет контролирует деятельность правления, имеет право проверять любые документы и имущественные объекты.

Общее собрание акционеров решает важнейшие вопросы деятельности организации, но не оказывает практического влияния на текущие дела.

К основным чертам, характеризующим *немецкую модель* корпоративного управления, можно отности также следующие:

- ключевую роль играют банки, которые наряду состраховыми компаниями, негосударственными пенсионными фондами являются крупными владельцами;
- владение акциями перекрестное, что означает рост стабильности отношений и взаимозависимости между различными компаниями;
- уровень концентрации владения акциями обычно высокий (в более

чем 71% акционерных корпораций собственник контролирует свыше 50% акций, причем примерно в 35% все 100% акций принадлежат одному собственнику) [7];

- участие работников в управлении компанией имеет вид системы кодетерминации [8];
- характерна относительно слабая ориентация на роль фондовых рынков (в противовес американской модели) и акционерную стоимость в корпоративном управлении.

Последняя черта корпоративного управления по немецкой модели присуща экономике Узбекистана, в которой фондовый рынок также не является основным ориентиром для акционерных компаний.

Значительная роль банков в немецкой модели корпоративного управления обусловлена тем, что часто акционеры-физические лица делегируют банкам свои полномочия по управлению компанией. В Германии очень развиты доверительное хранение ценных бумаг в банках и залог ценных бумаг, консалтинг для физических лиц по вопросам эффективного вложения средств в ценные бумаги,поэтому банки имеют возможность влиять на формирование советов директоров и разработку основных стратегий развития корпораций.

Еще одной особенностью немецкой системы корпоративного управления является феномен кодетерминации, т. е. система участия сотрудников в управлении компанией. Права работников по этой модели в Германии представлены достаточно широко и тщательно защищены. Так, сотрудники могут организовать Рабочий совет, количество членов которого пропорционально размеру компании. Согласно закону, один член Рабочего совета из каждых 300 работников освобождается от производственных функций с сохранением зарплаты. Рабочий совет участвует в решении ключевых вопросов, связанных с управлением персоналом, в том числе вопросов о бонусах, зарплатах, социальных льготах, компенсациях и пр.

В Германии также рабочие советы существуют почти в 40% всех частных компаний. В компаниях с численностью персонала более 500 человек представителям работников должна принадлежать одна треть мест в Наблюдательном совете. В компаниях с числом сотрудников более 2 тыс. человек половина мест в Наблюдательном совете зарезервирована за выборными представителями сотрудников компании. Таким образом, в немецкой модели корпоративного управления весьма серьезно представлены интересы работников.

Еще одной особенностью немецкой модели является очень низкий уровень враждебных действий (рейдерство, грин-мейл [9] и т. п.). Это обусловлено тем, что ключевую роль в данной модели играют не финансовые рынки, а банковский сектор. Кроме того, этому способствует и высокая концентрация собственности в немецких корпорациях. С 1995 г. в Германии действует «Кодекс о враждебном поглощении», а в рамках Немецкой биржи была создана Комиссия по поглощениям.

Французская модель управления акционерным обществом характеризуется тем, что оно вправе выбрать систему управления из двух вариантов, установленных законом: двухуровневую либо трехуровневую. Первый вариант - классическое руководство, когда компанией управляет административный совет, который избирает президента. Второй - руководство нового типа, заимствованное из немецкого законодательства; в этом случае обществом руководит Директорат, а Наблюдательный совет осуществляет контроль над его деятельностью.

В **японской модели** корпоративного управления сильно влияние национальных традиций, существенными элементами которых являются соци-

альная общность, солидарность и корпоративная культура. До Второй мировой войны японская экономика была в основном представлена небольшими финансово-промышленными конгломератами – так называемыми «дзайбацу», принадлежавшими семейным кланам. В период послевоенного восстановления они были дезинтегрированы. Несмотря на то, что эти задачи были выполнены, сохранился высокий уровень связанности компаний посредством перекрестного владения акциями. Японские компании обменивались акциями, формально не продавая их; таким образом, сохранялась достаточно высокая концентрация собственности при ее формальной раздробленности. Эти процессы привели к формированию современных финансово-промышленных групп Японии – «кейрецу».

Последующая дезинтеграция больше всего коснулась промышленных и торговых корпораций и практически не затронула банковский сектор. В результате одной из особенностей японской модели корпоративного управления стала существенная роль банков; обычно банк становится ядром корпорации, финансовые рынки не играют значительной роли в экономике Японии. И в этом у японской модели есть сходство с немецкой.

К основным чертам японской модели корпоративного управления обычно относят следующие:

- ключевая роль банков;
- формирование финансово-промышленных сетей (кейрецу);
- система пожизненного найма персонала;
- большое значение корпоративной культуры.

В Японии действуют так называемые главные банки - те финансовые институты, с которыми компании стремятся установить наиболее тесное сотрудничество. Главный банк выполняет разнообразные функции: является кредитором, крупным акционером, планирует финансовую и инвестиционную политику компании и т. д.

Формально структура органов корпоративного управления в Японии не отличается от англо-американской модели, неформальные же (практические) стороны их деятельности существенно различаются. Большое значение в Японии имеют разного рода неформальные объединения - союзы, клубы, профессиональные ассоциации. Они играют важную роль в поддержке дружеских, доверительных отношений и способствуют обмену информацией в среде менеджмента высшего уровня различных взаимодействующих компаний. Для кейрецу наиболее влиятельным органом такого типа является президентский совет группы, избираемый ежемесячно из числа президентов основных компаний группы. В неформальной обстановке осуществляются обмен важной информацией и мягкое согласование ключевых решений. Активные процессы внутригруппового взаимодействия происходят и на уровне среднего управленческого звена, а также технических специалистов.

Ключевой элемент японской модели корпоративного управления - система пожизненного найма персонала. Доля сотрудников, работающих в одной корпорации на протяжении всей жизни, достигает 50%, в связи с этим корпорация превращается как бы во «вторую семью».Деловая корпоративная культура имеет огромное значение для данной модели корпоративного управления. Принципы сопричастности, участия в жизни корпорации, внесение рационализаторских предложений являются неотъемлемыми для корпоративной культуры Японии.

Для японской модели корпоративного управления характерна небольшая доля индивидуальных инвесторов, которая к тому же постоянно сокращается. Это может говорить о том, что фи-

нансовые рынки не играют существенной роли для японских корпораций, также как и для немецких корпораций, и вопросам доходности акций и иных ценных бумаг не уделяется существенного внимания. Ключевые цели японских корпораций связаны с увеличением доли рынка и повышением конкурентоспособности продукции, что и создает высококонкурентную экономику.

На наш взгляд, при внедрении в акционерных компаниях Узбекистана принципов корпоративного управления необходимо широко имплиментировать именно положительные черты японской и немецкой моделей, такие как стремление к повышению конкурентоспособности продукции своих компаний, внедрение корпоративной культуры, широкое использование возможностей банковского сектора экономики с выделением ключевой роли банков в корпоративном управлении.

Список использованных источников, информации и пояснений

1. В новом докладе Всемирного банка и Международной финансовой корпорации «Ведение бизнеса 2016: оценка качества и эффективности регулирования» Узбекистан по показателям благоприятной деловой среды среди 189 государств мира в 2015 г. улучшил свои позиции и занял 87-е место. – www.new.uzreport.uz.

2. Указ Президента РУз № УП- 4720 от 24.04.2015 г. «О мерах по внедрению современных методов корпоративного управления в акционерных обществах». – www.press-service.uz.

3. В европейской модели иногда выделяют немецкую и французскую модели, хотя различия между ними несущественные. Встречается определение «семейной модели корпоративного управления», которая действует в странах странах Азии, Латинской Америки, в Южной Африке, в Канаде, а также в европейских странах (Швеция, Италия и Франция). Специалисты также обсуждают «российскую модель корпоративного управления».

4. *Hutton W.* The World We're In. London: Little Brown, 2002. – P. 118.

5. Указ Президента РУз № УП-4720 от 24.04.2015 г. «О мерах по внедрению современных методов корпоративного управления в акционерных обществах». – www.press-service.uz.

6. Закон РУз №223-I от 26.04.1996 г. «Об акционерных обществах и защите прав акционеров». – www.gki.uz.

7. World Bank. Corporate Governance: A Framework for Implementation. - Overview. - 1999. - http://www.worldbank.org.

8. Кодетерминацию обычно определяют как способ организации, который гарантирует трудящимся законодательно закрепленные права контроля над деятельностью и ключевыми решениями компании. На практике это означает, что рабочие должны иметь хотя бы несколько мест в Совете директоров (или Наблюдательном совете). Если же этого нет, то компания считается не кодетерминированной. *См.:Фуруботн Э.Г., Рихтер Р.* Институты и экономическая теория: Достижения новой институциональной экономической теории. – Пер. с англ. / Под ред. В.С. Катькало, Н.П. Дроздовой. – СПб.: СПбГУ, 2005.

9. Гринмейл – деятельность, направленная на получение сверхприбыли посредством спекуляций или злоупотреблений своими правами акционеров (участников) по отношению к компании.

И.Абдурахмонов,
Ўзбекистон Республикаси Президенти ҳузуридаги Давлат бошқарув академияси мустақил тадқиқотчиси

ЖАҲОН ИҚТИСОДИЁТИДА ХУФИЁНА ИҚТИСОДИЁТНИНГ ТУТГАН ЎРНИ, КЎЛАМИ ВА МАМЛАКАТЛАР ИҚТИСОДИЙ ХАВФСИЗЛИГИГА ТАЪСИРИ

Статья посвящена объему теневой экономики в мире и ее влиянию на экономическую безопасность стран. В ходе научного исследования были систематизированы и обобщены результаты исследований экспертов и ученых в области теневой экономики, выявлены объем и динамика теневой экономики в мире, а также влияние теневой экономики на национальную экономику и экономическую безопасность стран.

* * *

The article is focused on the volume of the shadow economy in the world and its impact on economic security. In the course of scientific work, the outcomes of the research experts in the sphere of shadow economy have been systematized and summarized. The volume and the dynamics of the shadow economy in the world as well as the impact of the latter on the national economy and economic security have been revealed.

* * *

Калит сўзлар: *хуфиёна иқтисодиёт, бозор иқтисодиёти, ялпи ички маҳсулот, криминал иқтисодиёт, ишсизлик, товар.*

Ключевые слова: *теневая экономика, рыночная экономика, валовой внутренний продукт, криминальная экономика, безработица, товар.*

Key words: *shadow economy, market economy, the gross domestic product, crime economy, jobless, goods.*

Сўнгги ўн йилликда дунёнинг барча мамлакатлари иқтисодиётида хуфиёна иқтисодиётнинг миқдор ва кўлами сезиларли даражада ўсиб бораётганлиги кузатилмоқда. Шу муносабат билан турли мамлакатларнинг иқтисодчи ва ҳуқуқшунос олимлари ушбу мавзуни ўрганишга катта эътибор билан қарамоқдалар.

Хусусан, европалик олимлар Ф.Шнайдер ва Д.Энстеларнинг "Хуфиёна иқтисодиёт: ўлчамлари, ўсиш сабаблари ва оқибатлари" деб номланган тадқиқот ишида берилишича, 2009 йилда хуфиёна иқтисодиёт Бельгия миллий иқтисодиётида ЯИМнинг 22,5 фоизини, Финляндияда – 18,9 фоизни, Данияда 18,3 фоизни, Канадада – 16,2 фоизни

Франция ва Германияда – 14,9 фоизни, Буюк Британияда эса 13,0 фоизни ташкил этган. Собиқ Совет Иттифоқи республикаларида эса бу кўрсаткич бирмунча баланд бўлиб, энг юқори кўрсаткич Грузияда 63,0 фоизни, Озарбайжонда – 59,3 фоизни, Украинада – 47,2 фоизни, Россия Федерациясида эса 41,0 фоизни ташкил этган [1].

Сўнгги маълумотлар таҳлили шуни кўрсатмоқдаки, хуфиёна иқтисодиётнинг жаҳон иқтисодиётидаги кўлами тобора ортиб бормоқда.

Жумладан, АҚШ Джексонвил ҳамда Флорида штатлари экспертлари томонидан ўтказилган тадқиқотларга кўра, 2013 йил АҚШ миллий иқтисодиётида хуфиёна иқтисодиёнинг тутган ўрни 2,6 трлн. АҚШ долларидан ошиб кетганлиги маълум қилинган [2]. Жаҳон банкининг берган маълумотларига кўра, 2013 йилда АҚШ ЯИМи 15 трлн. 94 млн. АҚШ долларини ташкил этган [3]. Бу кўрсаткич жами АҚШ ЯИМининг 17,2 фоизини ташкил этади.

Россиялик эксперт К.Кочаликин томонидан Европа Иттифоқига аъзо бўлган давлатлар миллий иқтисодиётида хуфиёна иқтисодиётнинг тутган ўрни бирмунча юқори эканлиги таъкидлаб ўтилган. Жумладан, Европа Иттифоқига аъзо бўлган давлатларда хуфиёна иқтисодиётнинг тутган ўрни 2,2 трлн. еврони ташкил этмоқда. Мазкур ҳолат айниқса Грецияда оғир бўлиб, унинг ҳажми мамлакат ЯИМига нисбатан 40 фоизни, Италияда – ЯИМга нисбатан 21 фоизни, Германияда – ЯИМга нисбатан 13,7 фоизни, Буюк Британияда – ЯИМга нисбатан 11 фоизни ташкил этган. Испанияда ушбу кўрсаткич ЯИМга нисбатан 19,2 фоизини ташкил этган [4].

Россия молия вазири А.Силуанов томонидан С.-Петербургда ўтказилган халқаро иқтисодий форумда мамлакат миллий иқтисодиётида хуфиёна иқтисодиётнинг тутган ўрни 15 – 20 фоизни ташкил этаётгани маълум қилинган, лекин, Америка Қўшма Штатлари Global Financial Integrity (GFI) институти таҳлилчилари томонидан Россия Федерацияси миллий иқтисодиётида хуфиёна иқтисодиётнинг тутган ўрни йиллик 46 фоизни ташкил этаётганлиги маълум қилинган [5].

Россиялик олим В.В.Лунеев томонидан бугунги кунда жаҳон иқтисодиётида криминал хуфиёна иқтисодиёт билан қўшиб ҳисоблаганда, жами хуфиёна иқтисодиётнинг ҳажми 9 трлн. АҚШ долларини ташкил этиши кўрсатиб ўтилган [6].

Россиялик олимлар А.К.Бекряшев, И.П.Белозеровлар хуфиёна ва криминал иқтисодий фаолиятнинг ижтимоий-иқтисодий оқибатларини тадқиқ этиб, бугунги кунда хуфиёна ва криминал иқтисодиёт хўжалик юритиш тизимининг элементи сифатида қаралиши керак дея таъкидлаган ҳолда, хуфиёна ва криминал иқтисодиётнинг салбий жиҳатлари сифатида қуйидагиларни кўрсатмоқдалар:

- солиқ соҳасининг деформацияланиши;
- давлат бюджет тизимининг деформацияланиши;
- макроиқтисодий сиёсатнинг самарадорлигига таъсири;
- мамлакатнинг пул-кредит тизимига таъсири;
- иқтисодиёт таркибининг деформацияланиши;
- иқтисодий ўсиш ва ривожланишга таъсири;
- мамлакатнинг инвестиция жараёнларига таъсири;
- табиий муҳитга таъсири;
- истеъмол таркибининг деформацияланиши;
- бозор механизмидаги рақобат ва самарадорлик механизмига таъсири;
- ишчи кучи ишлаб чиқариш шароитига таъсири;

– ишлаб чиқариш ва меҳнат тақсимотининг самарадорлигига таъсири;

– халқаро иқтисодий муносабатлар тизимига таъсири.

Бундан ташқари, жиноий тузилмалар қўлида йиғилиб қолган йирик миқдордаги капиталнинг мавжудлиги айрим ҳолларда мамлакатдаги молия институтлари фаолиятининг кутилмаганда бузилишига олиб келиши мумкинлиги таъкидланган.

Иқтисодиёт таркибининг деформацияланиши. Криминал иқтисодий фаолият нафақат иқтисодиётни деформациялаш натижаси, балки унга таъсир этувчи омиллардан бири сифатида қаралади. Бу унинг барча турлари билан боғлиқ, яъни қонунда белгилаб қўйилган иқтисодий фаолият билан беркитиб шуғулланишдан бошлаб, уюшган жиноятчиликнинг бошқа хавфли турларигача бўлганларига ҳам тааллуқли эканлиги келтириб ўтилган.

Мисол сифатида, криминал иқтисодий фаолият ҳар қандай поғонада ноқонуний даромад олишга қаратилган бўлади. Бундай ҳолат иқтисодий жиҳатдан ривожланмаган давлатларда ноқонуний товар, хизмат ва ишларга бўлган талабни қондиришда салмоқли ўринни эгаллайди. Натижада эса, айрим ҳолатларда иқтисодиёт ноқонуний иқтисодий фаолият билан шуғулланишга боғлиқ ёки мажбур бўлиб қолади.

Бундан ташқари, иқтисодиётнинг криминаллашуви иқтисодиёт объектларида қўриқлаш ва хавфсизликни таъминлаш билан боғлиқ бўлган қўшимча харажатларнинг ортишига олиб келади. Бу эса ижтимоий соҳаларга йўналтирилиши мумкин бўлган пул маблағларининг маълум даражада камайишига сабабчи бўлади.

Шу ўринда таъкидлаш лозимки, хуфиёна иқтисодиётнинг фойдали тарафи тўғрисида фикр юритилганда, биз асло криминал ёки уюшган жиноий фаолиятдан олинган даромадларни назарда тутмаймиз.

Бошқа ҳолатларда хуфиёна иқтисодиёт мамлакат иқтисодиёти учун салбий таъсир кўрсатади.

Таъкидлаш жоизки, хорижий давлатларнинг тадқиқотчилари томонидан хуфиёна иқтисодиётни ёритишда муаллифлар муаммони асосан ўз миллий манфаатларидан ҳамда ўз давлатларининг миллий қонунчилигидан келиб чиқиб тадқиқ этганликларини эътиборга олиш керак бўлади.

Жумладан, Швеция халқаро ҳамкорликни ривожлантириш агентлиги тадқиқотчиси Kristina Flodman Becker томонидан хуфиёна иқтисодиёт тадқиқ этилганида тадқиқотчи хуфиёна иқтисодиётга кўпроқ назарий жиҳатдан ёндашиб, ўзининг илмий ишида норасмий иқтисодиёт билан жиноий иқтисодиётнинг фарқини очиб беришга эътибор қаратган. Ўз навбатида, илмий тадқиқот иши доирасида илмий мактаблар қарашларига ҳам эътибор қаратган (дуалистлар, структурачилар, легалистлар).

Швейцариялик тадқиқотчи Axel Dreher томонидан амалга оширилган илмий изланишлар доирасида хуфиёна иқтисодиётнинг коррупция билан боғлиқ жиҳатлари тадқиқ этилган [8].

Кўриб чиқилган илмий ишларда, тадқиқотчилар томонидан хуфиёна иқтисодиёт масаласини очиб бериш учун асосан қиёсий таҳлил, ҳисоб-статистик, ретроспектив, тарихий, тизимли ва диалектик, иқтисодий статистик таҳлил, аналогия, тизимли комплекс ёндашув методларидан фойдаланилган.

Юқорида келтирилганларни умумлаштириб айтиш мумкинки, хуфиёна иқтисодиётнинг мамлакат миқёсида ўсиб бориши, энг аввало, давлатнинг молия-кредит ва бюджет сиёсатини издан чиқаришга, мамлакатдаги нақд

пул маблағларининг банкдан ташқари айланишига олиб келади. Бу, ўз навбатида, давлат бюджетига тўланадиган турли хилдаги солиқлар, йиғимлар, божлар ва бошқа тўловларнинг тўланмаслигига, банклардаги нақд пул маблағларининг етишмаслигига олиб келади. Мамлакатдаги нақд пул маблағларининг етишмаслиги, ўз навбатида, аҳолига давлат томонидан берилиши керак бўлган ойлик иш ҳақлари, нафақа, пенсиялар ва бошқа ижтимоий тўловларнинг ўз вақтида тўланмаслигига сабабчи бўлади. Ва бундай ҳолат давлат томонидан муомалага қўшимча равишда товар билан таъминланмаган пул маблағларининг эмиссия қилинишига олиб келади. Амалда товар билан таъминланмаган пул маблағларининг муомалада кўпайиб кетиши энг аввало инфляцияни келтириб чиқаради ва бунинг натижасида бозордаги моддий товар бойликлари, кўрсатиладиган хизматлар нархларининг асоссиз ўсиши учун қулай шароит юзага келади.

Мамлакатдаги ижтимоий вазиятнинг бундай тус олиши, жамиятда давлат томонидан расман қабул қилинган миллий валютанинг харид қобилиятини пасайтириш билан бирга, унинг жамғариш функциясининг ҳам бузилишига олиб келади. Бундай ҳолатлар аҳоли орасида давлат томонидан олиб борилаётган иқтисодий ислоҳотларга нисбатан ишончсизликни уйғотиши мумкин.

Криминалистик нуқтаи назардан қараганда эса, хуфиёна иқтисодиётнинг мамлакат миқёсида кенг илдиз отиши, жамиятда коррупция ва уюшган жиноятчиликнинг авж олиб кетиш хавфини юзага келтиради.

Адабиётлар

1. *Вечканов Г.С.* Экономическая безопасность: Учебник для вузов. – Питер. 2007.

2. http://www.forumdaily.com/obem-tenevoj-ekonomiki-v-ssha-prevyshaet-2-trilliona-dollarov/

3. http://gtmarket.ru/news/2013/07/11/6104

4. https://interaffairs.ru/read.php?item=9668

5. http://top.rbc.ru/economics/20/06/2013/862716.shtml

6. http://jurnal.amvd.ru/indviewst.php?stt=107&SID=

7. *Бекряшев А.К., Белозеров И.П.* Теневая экономика и экономическая преступность: Электронный учебник к инновационному учебному курсу. Учебник создан при поддержке Института Открытое Общество. Фонд Содействия (Фонд Сороса) 2000.

8. *Dreher Axel.* Corruption and the Shadow Economy: An Empirical Analysis. Swiss Federal Institute of Technology. – Zurich: Discussion Paper No. 1936. January 2006.

Г. Бакоева,
старший преподаватель, УМЭД

ФУНДАМЕНТАЛЬНЫЙ АНАЛИЗ ПРИ ПРИНЯТИИ ИНВЕСТИЦИОННЫХ РЕШЕНИЙ НА ФОНДОВОМ РЫНКЕ

В данной статье описан наиболее часто используемый метод оценки стоимости ценных бумаг и прогнозирования их поведения на рынке среди институциональных инвесторов, фундаментальный анализ.

In this article the most frequently used method of valuation of securities and prognoses their behavior in the market among the institutional investors, that is the fundamental analysis are given.

Ushbu maqolada eng ko'p ishlatiladigan qimmatli qog'ozlarni baholash usuli va institutsional investorlar bozorida o'z xatti-harakatini bashorat qilishning fundamental tahlili aks etadi.

* * *

Ключевые слова: *рынок ценных бумаг, технический анализ, фундаментальный анализ, эффективность финансовых инструментов, акции, облигации.*

Key words: *securities Market, technical analysis, fundamental analysis, efficiency of derivatives, stocks and bonds.*

Kalit so'zlar: *qimmatbaho qog'ozlar bozori, texnik tahlil, fundamental tahlil, moliyaviy instrumentlar samaradorligi, aksiya va obligatsiyalar.*

Адаптация методов фундаментального анализа применительно к нашим условиям рыночной экономики становится актуальной и настоятельной необходимостью, поэтому важно конкретизировать содержание фундаментального анализа как метода определения инвестиционной привлекательности ценных бумаг на фондовом рынке. Чтобы определить роль этого метода в прогнозировании стоимости ценных бумаг и принятии эффективных инвестиционных решений, важно выявить особенности формирования портфеля ценных бумаг на основе результатов фундаментального анализа на национальном фондовом рынке.

Неотъемлемой частью мировой экономики и экономики каждой страны является финансовый (фондовый) рынок. Основная его функция – перераспределение денежных средств и капиталов от одних экономических субъектов, имеющих излишние денежные средства, к другим, нуждающимся в финансировании.

Особую актуальность для рыночной экономики Узбекистана приобретает изучение и разработка предложений по оценке эффективности финансовых инструментов, которые соответствуют состоянию финансового рынка Узбекистана, при этом нужно учитывать основные тенденции развития рынка финансовых инструментов в мировой, региональной и национальной экономиках. Важно также дать определение роли отдельных форм деривативов и перспектив их раз-

вития с позиций развивающейся рыночной экономики Узбекистана на основе фундаментального анализа.

Интернационализация фондовых рынков проявляется в том, что одними и теми же инструментами все шире торгуют на разных рынках. Все больше эмитентов получают листинг на зарубежных биржах, и это означает, что акции крупнейших эмитентов могут продаваться одновременно в Нью-Йорке, Лондоне, Франкфурте, Токио и др. Следовательно, размывается грань между внутренними и международными ценными бумагами, создавая благоприятные условия для широкого использования финансовых инструментов на фондовых биржах.

Оценка эффективности отдельных финансовых инструментов инвестирования, как и реальных инвестиций, осуществляется на основе сопоставления объема инвестиционных затрат, с одной стороны, и сумм возвратного денежного потока по ним – с другой. Вместе с тем по способу формирования эти показатели в условиях финансового инвестирования имеют существенные отличия.

С учетом изложенного оценка эффективности того или иного финансового инструмента инвестирования сводится к оценке реальной его стоимости, обеспечивающей получение ожидаемой нормы инвестиционной прибыли по нему.

Модели оценки эффективности функционирования облигаций построены на следующих исходных показателях: номинал облигации; сумма процента, выплачиваемая по облигации; ожидаемая норма валовой инвестиционной прибыли по облигации; количество периодов до срока погашения облигации.

Модели оценки эффективности акций построены на следующих исходных показателях: сумма дивидендов, предполагаемая к получению в конкретном периоде; ожидаемая курсовая стоимость акции в конце периода ее реализации; ожидаемая норма валовой инвестиционной прибыли по акциям; число периодов использования акции.

На фондовом рынке Узбекистана при оценке сравнительной эффективности финансовых инструментов в качестве базы сравнения целесообразно использовать не норму текущей доходности по безрисковым инвестициям, а среднюю стоимость предполагаемых источников инвестиций. Такой специфический подход определяется не только сложностью выявления безрисковых инвестиций в условиях недостаточно развитого фондового рынка, но и наиболее полно отражает возможности конкретного субъекта в области финансирования инвестиционной деятельности, показывая среднюю цену ресурсов, предназначенных для инвестирования.

Востребованность фондового рынка в стране не вызывает сомнений. Одним из наиболее часто используемых методов оценки стоимости ценных бумаг и прогнозирования их поведения на рынке среди институциональных инвесторов стал фундаментальный анализ.

Данный метод отталкивается от определения справедливой внутренней стоимости акции конкретного предприятия на основе исследования его деятельности с учетом особенностей развития, анализа сильных и слабых сторон, подразумевающего полноценное изучение показателей финансово-хозяйственной деятельности на разных уровнях управления. Это позволяет дать определение инвестиционной привлекательности акций и сделать расчет их справедливой внутренней стоимости с целью нахождения недооцененных и переоцененных ценных бумаг.

Фундаментальный метод включает следующие направления:

- оценка возможности определения справедливой внутренней стоимости акции на основе исследования деятельности конкретного предприятия;
- анализ сильных и слабых сторон, включая полноценное изучение по-

казателей финансово-хозяйственной деятельности на разных уровнях управления для определения инвестиционной привлекательности акций;

- расчет справедливой внутренней стоимости акций с целью нахождения недооцененных и переоцененных ценных бумаг.

Большинство аналитиков рассматривают фундаментальный анализ как исследование факторов, влияющих на деятельность компании-эмитента, или как оценку предприятия. Важно учитывать, что фундаментальный анализ имеет дело с «бумажными» активами, обращающимися на фондовом рынке.

Таким образом, появилась настоятельная необходимость адаптации методов фундаментального анализа применительно к условиям узбекистанского рынка и научной разработки возникающих при этом проблем.

Принимая решения об инвестициях, финансовый менеджер постоянно оценивает «будущее» как отдельных финансовых активов, так и всего рынка. С этой целью вся текущая и прошлая финансовая информация тщательно обрабатывается с использованием фундаментального и технического методов финансового анализа. При техническом анализе динамики цен понятие «линия тренда» является ключевым, так как именно с его помощью аналитик определяет тенденцию, в рамках которой он будет действовать на рынке.

Важно не только обосновывать теоретические положения, но и разрабатывать методические и практические рекомендации по использованию фундаментального анализа состояния современного финансового рынка для принятия инвестиционных решений.

Для принятия инвестиционных решений можно использовать следующие индикаторы:

- оценки тренда;
- волатильности;
- величины момента;
- цикличности;
- силы рынка;
- оценки уровней рынка и тренда (теория волн Элиота).

Охарактеризуем модели оценки приведенной стоимости финансового инструмента.

Модели оценки приведенной стоимости финансового инструмента

Акции		Облигации	
На основе стабильного уровня дивидендов	Ca=D/r	Без выплаты процентов	C0= N0/(1+r)n
На основе постоянно возрастающего уровня дивидендов	Ca=D0(1+f)/ r*(r-f)	С периодической выплатой процентов	Ca=n∑t=1 P0/(1+r)n+ N0/(1+r)n
С непостоянным уровнем дивидендов	Ca=n∑t=1 Dt/(1+r)n	С выплатой всей суммы процентов при погашении	C0= (N0+Pt)/(1+r)n

Составлено автором по Berge John, Beinks E. Advanced Options Trading: The Analysis and Evaluation of Trading Strategies. Hedging Tactics And Pricing Models, 1998; Маршалл Дж., Бансал В. Финансовая инженерия: Полное руководство по финансовым нововведениям//пер. с анг., 2011.

Много внимания уделяют вопросам о том, насколько оправдан данный рост рынка, есть ли фундаментальные предпосылки его роста в будущем.

Таким образом, финансовый рынок ставит перед отечественными инвесторами сложные проблемы, решение которых связано с необходимостью анализа инвестиционной привлекательности всего рынка ценных бумаг и отдельных акций.

Возможный выход из проблем, возникших в связи с выбором инвестиционного решения, потребует ответа на следующие вопросы:

- как связано развитие глобального и узбекистанского фондовых рынков;
- как связан рост инвестиционного потенциала с дальнейшим расширением национального фондового рынка;
- как дать научное обоснование оценке стоимости акций компаний с целью принятия стратегических инвестиционных решений в их отношении.

Три противоречивых обстоятельства влияют на фундаментальный анализ процесса принятия инвестиционных решений на фондовом рынке Узбекистана:

- резкие колебания цен на рынке следуют за не менее резкими изменениями конъюнктуры мировых рынков;
- увеличение процентных ставок ведет к повышению ставок дисконтирования, а, следовательно, к понижению фундаментальных цен на акции;
- повышение цен на сырьевых рынках приводит к повышению фундаментальных цен на акции.

Противоречивость положений заключается в том, что они одновременно толкают цены на рынке то вверх, то вниз. Анализ текущей ситуации очень важен для любого инвестора. Данная проблема может быть раскрыта и проанализирована с помощью метода фундаментального анализа. Для достижения данной цели необходимо:

- конкретизировать содержание фундаментального анализа как метода определения инвестиционной привлекательности ценных бумаг на фондовом рынке;
- исследовать роль фундаментального анализа в прогнозировании стоимости ценных бумаг и принятии инвестиционных решений на фондовом рынке Узбекистана;
- определить особенности формирования портфеля ценных бумаг на основе результатов фундаментального анализа фондового рынка с целью принятия эффективных инвестиционных решений;
- предложить мероприятия по повышению привлекательности узбекистанского фондового рынка.

Литература

Авраменко С. В. Типичные ошибки расчетов методами дисконтированных денежных потоков // Финансы и кредит, 2013, №7. – С. 19-25.

Автурханов Э. М. Как оценить инвестиционную привлекательность компаний в ходе кризиса // Финансовый менеджмент, 2012, №1. – С. 37-43.

Ахметзянов И. Р. Анализ инвестиций: методы оценки эффективности финансовых вложений.– М.: Эксмо, 2007.

Габов А. В. Ценные бумаги: вопросы теории и правового регулирования рынка. – М.: Статут, 2011.

Гомзин Н. Некоторые особенности определения рыночной стоимости привилегированных акций доходным подходом // Рынок ценных бумаг, 2003, №4.–С. 62-67.

Найман Э. Путь к финансовой свободе: профессиональный подход к трейдингу и инвестициям. – М.: Альпина Паблишерз, 2010.

Орлов Д. С. Перспективный метод оценки справедливой стоимости акций компаний при заданном периоде окупаемости инвестиций // Экономические науки, 2009, №5. – С. 257-261.

Орлов Д. С. Оценка инвестиционной привлекательности акций в сравнении с возможностями, предлагаемыми рынком долговых инструментов // Экономические науки, 2009, №12. – С. 309-313.

Пайпер Дж. Дорога к трейдингу. – СПб.: Питер, 2003.

Пратт Ш. П. Стоимость капитала: Расчет и применение. – М.: ИД «Квинто-Консалтинг», 2012.

Рубцов Б. Современные фондовые рынки: Учебное пособие. – М.: Альпина Бизнес Букс, 2007.

Харрисон М. Искусный инвестор. Управляйте своими инвестициями профессионально. – М.: Олимп-Бизнес, 2005.

Ю. Пулатов,
профессор Ташкентского высшего военно-технического училища МВД Республики Узбекистан, докт. юр. наук

СОВРЕМЕННЫЕ ТЕНДЕНЦИИ МЕЖДУНАРОДНОГО СОТРУДНИЧЕСТВА ПО ПРЕДУПРЕЖДЕНИЮ ПРЕСТУПНОСТИ ИНОСТРАННЫХ ГРАЖДАН И ЛИЦ БЕЗ ГРАЖДАНСТВА

Мақолада муайян йўналишларда, кўринишларда ва шаклларда фаолият кўрсатаётган чет эл фуқаролари ва фуқаролиги бўлмаган шахсларни жиноятчиликни олдини олиш юзасидан бўлган огоҳлантиришларда халқаро ҳамкорликнинг замонавий тамойиллари кўриб чиқилди.

In this article were considered modern tendencies of international cooperation upon prevention of criminality to the foreign citizens and stateless persons who are effectuated in specified directions, along with types and forms of there activity.

* * *

Ключевые слова: *международное сотрудничество, тенденции, предупреждение преступности, иностранные граждане, лица без гражданства, механизмы международного сотрудничества, нормы международного права.*

Калит сўзлар: *халқаро ҳамкорлик, йўналишлар, жиноятчиликнинг олдини олиш, чет эл фуқаролари, фуқаролиги бўлмаган шахс, халқаро ҳамкорлик механизми, халқаро ҳуқуқ меъёрлари.*

Key words: *international cooperation,tendencies, prevention of criminality,foreign citizens, stateless person, mechanism of international cooperation, the norms of international law.*

За годы независимости, как указал Президент Республики Узбекистан И.А. Каримов, в Узбекистане удалось «создать на принципиально новой основе систему, обеспечивающую безопасность и общественный порядок в государстве» [1]. В Узбекистане, как и в любой другой стране мира, часть преступлений совершается иностранными гражданами и лицами без гражданства. Как свидетельствует статистика, преступность, совершаемая этими лицами, в общей преступности незначительна, однако она обусловливает необходи-

мость налаживать международное сотрудничество для борьбы с ней. Автор попытался рассмотреть современные тенденции международного сотрудничества по предупреждению преступности иностранных граждан и лиц без гражданства.

Активное международное сотрудничество в этой области затрудняется тем, что преступность становится с каждым годом все более интернациональной, а средства борьбы с ней остаются преимущественно национальными. В таких условиях, на наш взгляд, международное сотрудничество должно поставить своей главной целью достижение единства действий государств, представленных национальными правоохранительными органами, и международных организаций. Достижение поставленной цели возможно лишь при согласовании не только основных направлений борьбы с преступностью, но и стратегии деятельности по ее предупреждению.

Международное сотрудничество стало объективной необходимостью, получило достаточно прочную правовую и организационную основу.

Научно-информационное направление международного сотрудничества в борьбе с преступностью сложилось ещё в конце XIX в. По инициативе немецкого криминалиста Франца Фон Листа было создано международное криминалистическое общество в виде Международного союза криминалистов, которое провозгласило своей целью изучение и подавление транснациональной преступности, призывало к проведению в этих целях научных исследований и налаживанию международных контактов (конгрессы, конференции, семинары и т.п.).

Многие ученые, выступавшие за развитие научного сотрудничества в борьбе с преступностью, доказывали необходимость обмена сведениями о нормах национального уголовного, пенитенциарного и иных отраслей права; сбора информации о практике применения этих норм и данных уголовной статистики; ознакомления с опытом подготовки и реализации международно-правовых (договорных) норм и обязательств в сфере борьбы с преступностью. Возникла идея о создании международного уголовного права [2]. Комплексные исследования проблемы международного сотрудничества в борьбе с преступностью начали проводиться гораздо позднее, в XX в.

С одной стороны, международное сотрудничество государств рассматривается как самостоятельный вид деятельности, включающий совместную работу в экономической, социальной, культурной, гуманитарной и иных сферах, с другой – выступает в качестве общего принципа международного права.

Автор согласен с мнением В.Ф. Цепелева, который утверждает, что международное сотрудничество предполагает совместную работу, участие в общих делах, относящихся к связям между народами, государствами, к сфере внешней политики [3]. По своему содержанию международное сотрудничество в борьбе с преступностью включает осуществляемые на основе действующих норм международного права и национального законодательства согласованные действия, взаимопомощь заинтересованных государств по предупреждению, выявлению, пресечению, расследованию и судебному рассмотрению преступлений, затрагивающих интересы нескольких государств либо всего мирового сообщества, а также по исполнению наказаний и обращению с правонарушителями.

В более широком плане в содержание данного международного сотрудничества входит деятельность государ-

ственных органов и международных организаций по изучению проблем преступности, ее предупреждения, борьбы с ней, обращения с правонарушителями как на мировом, так и на региональных уровнях.

Таким образом, международное сотрудничество в борьбе с преступностью представляет собой сложную систему отношений, включающую согласованную политику, законодательство, правоприменительную и организационно-управленческую, информационную и научно-исследовательскую деятельность государств, государственных органов и должностных лиц, а также международных организаций, занимающихся предупреждением преступности.

Как показывает анализ, уже сложился определенный механизм реализации международного сотрудничества в борьбе с преступностью. Этот механизм включает договорно-правовой (конвенционный) и организационно-правовой (институционный) элементы осуществления совместной деятельности.

Конвенционный элемент механизма международного сотрудничества в борьбе с преступностью состоит из комплекса межгосударственных соглашений, предусматривающих договорно-правовую координацию усилий государств в сфере борьбы с преступностью. К ним относятся следующие:

- многосторонние универсальные конвенции (договоры, соглашения), в которых содержатся общие нормы и институты, определяющие ответственность за международные преступления и правонарушения;
- многосторонние целевые конвенции (договоры, соглашения), в которых имеются нормы и институты, определяющие ответственность за отдельные преступления, затрагивающие интересы многих государств или всего мирового сообщества;
- многосторонние региональные конвенции (договоры, соглашения), имеющие, как правило, целевой характер, т.е. предусматривающие нормы и институты, определяющие ответственность за отдельные преступления либо регламентирующие другие вопросы борьбы с преступностью в рамках определенного региона;
- двусторонние договоры (соглашения) об оказании практической помощи по уголовным делам, о выдаче преступников, о борьбе с отдельными видами преступлений, затрагивающих интересы двух государств [5].

Институционный элемент совместной деятельности характеризуется организационно-структурными, организационно-управленческими, информационными, методическими и ресурсными направлениями, т.е. созданием системы организационных структур (межгосударственных, межправительственных и иных международных организаций) для реализации международного сотрудничества в сфере борьбы с преступностью.

По мнению С.В. Бородина и Е.Г. Ляхова [5], к основным направлениям международного сотрудничества в борьбе с преступностью относятся следующие:

- выдача преступников и оказание правовой помощи по уголовным делам;
- научно-информационное взаимодействие (обмен национальным, научным и практическим опытом, обсуждение проблем и проведение совместных исследований);
- оказание профессионально-технической помощи государствам в их борьбе с уголовной преступностью;
- договорно-правовая координация борьбы с преступлениями, затрагивающими несколько государств.

По мнению А.Х. Саидова, международное сотрудничество по борьбе с

преступностью включает в себя следующие аспекты: борьбу с общеуголовной преступностью, борьбу с преступлениями международного характера, борьбу с международными преступлениями [6].

И.П. Блищенко и Р.А. Каламкарян полагают, что международное сотрудничество в рассматриваемой сфере осуществляется в следующих направлениях:

- содействие заключению международных договоров и соглашений по борьбе с международной преступностью;
- выработка общих международных стандартов предупреждения, преследования и наказания за совершение международных преступлений, преступлений международного характера;
- выработка рекомендаций по борьбе с общеуголовными преступлениями и консультативная помощь государствам с учетом того, что каждое государство ведет эту борьбу в пределах своей территории, в соответствии с учетом собственных социальных и экономических условий [7].

По мнению И.Б. Осмаева [8], международное сотрудничество в борьбе с преступностью состоит из нескольких направлений:

сотрудничество в сфере осуществления уголовного правосудия (получение свидетельских показаний; оказание помощи в проведении расследований; предоставление судебных документов; проведение розыска и ареста имущества; обследование объектов и участков местности; предоставление информации и вещественных доказательств и т.д.);

сотрудничество в сфере оперативно-розыскной деятельности (обмен информацией, сотрудниками; проведение совместных операций и.т.д.).

Проведенный обзор мнений, высказанных юристами, показывает, что не только смешиваются понятия «направление» и «вид» международного сотрудничества в борьбе с преступностью, но и к этим понятиям необоснованно относят в ряде случаев некоторые формы данной деятельности.

В зависимости от масштабов и комплексности международного сотрудничества в борьбе с преступностью могут быть выделены следующие формы: многостороннее, которое подразделяется на глобальное, региональное, и двустороннее сотрудничество. Каждая из названных форм может иметь как универсальный, так и целевой характер. Универсальный характер имеет сотрудничество стран – участниц СНГ по выполнению Соглашения о сотрудничестве в борьбе с преступностью. Целевой характер имеет большинство соглашений, посвященных сотрудничеству в борьбе с отдельными видами преступлений.

Каждая из форм международного сотрудничества в борьбе с преступностью соотносится с конкретным субъектом, участвующим в таком сотрудничестве.

Система субъектов международного сотрудничества в борьбе с преступностью включает две большие группы: международные организации и национальные органы (учреждения). Субъекты каждой из этих подсистем характеризуются своим кругом полномочий, особенностями деятельности, спецификой взаимосвязей с другими субъектами.

За последние годы Республика Узбекистан и ее зарубежные партнеры в области борьбы с преступностью (особенно с терроризмом, торговлей людьми и незаконным оборотом наркотиков) стали лучше понимать друг друга. Уже одно это является важной предпосылкой для успешного сотрудничества. Есть и другая точка зрения. Она состоит в том, что когда речь идет

о противостоянии преступности, между странами цивилизованного мира, между правоохранительными системами различных государств не существует конкуренции целей, нет и не может быть обособленных эгоистических национальных интересов там, где набирает силу транснациональная преступность, где ее мощностью подкрепляются те криминальные процессы, которые пока не выходят за пределы одной страны.

Те специалисты, которым чужды политическая ангажированность, ясно понимают, что актуальная проблема национальной криминологической безопасности имеет существенную международную составляющую. Чем глубже становятся процессы глобализации, тем в большей степени проблемы национальной криминологической безопасности превращаются в межнациональные. В связи с этим должно возрастать понимание того, что помощь Узбекистану со стороны зарубежных стран в решении ее внутренних проблем борьбы с преступностью становится для этих стран одновременно и заботой о собственной криминологической безопасности. То же самое относится и к Республике Узбекистан, когда речь идет о ее усилиях содействовать повышению эффективности борьбы с преступностью (особенно с терроризмом) в странах ближнего и дальнего зарубежья.

Такая позиция подробно обоснована Президентом Узбекистана ещё 15 лет назад в выступлении на VII сессии Олий Мажлиса Республики Узбекистан второго созыва 6 декабря 2001 г. В частности, Президент отметил: «Сегодня все здравомыслящие люди на земле… все более глубоко осознают, насколько важна решительность объединенных в коалицию великих держав и сил в борьбе против международного терроризма, а также сохранение этой решительности до победного конца» [9]. Глава государства имел в виду и другие взаимоотношения международного характера для совместной борьбы с преступностью: «…многосторонние связи только тогда приобретают значимость и вес, когда они выстраиваются на основе конкретных, прогматичных, долговременных двусторонних отношений между государствами, исключая всякие формы иждивенчества» [10].

Представляется также важным высказать идею о том, что межгосударственному обороту криминала следует противопоставить межгосударственный оборот информации и опыт борьбы с этим глобальным злом. Национальный опыт должен стать международным, а международный – национальным. Только так могут открыться новые перспективы.

Литература

1. *Каримов И.А.* Узбекистан, устремленный в XXI век //Свое будущее мы строим своими руками. Т. 7. – Ташкент: Узбекистан, 1999. – С. 346.

2. См., например: *Карпец И.И.* Преступления международного характера. – М.: ВНИИ МВД , 1979. – С. 12.

3. См.: *Цепелев В.Ф.* Международное сотрудничество в борьбе с преступностью. – М.: ВНИИ МВД РФ , 2001. – С. 17.

4. См.: Международные конвенции по защите прав человека и борьбе с преступностью /Сост. Ю.С. Пулатов. – Ташкент: Шарк, 1995; Инсон ҳуқуқлари бўйича халқаро шартномамалар: тўплам. – Тошкент:Адолат, 2004; Инсон ҳуқуқлари уму-

мий назарияси: ИИВ тизимидаги таълим муассасалари тингловчи ва курсантлари, шунендек ҳуқуқни муҳовоза этувчи органлар ходимлари учун ўқув қулланма. – Тошкент: Ўзбекистон Республикакси ИИВ ТОҲТБЮ, 2013.

5. См.: *Бородин С.В., Ляхов Е.Г.* Международное сотрудничество в борьбе с уголовной преступностью. – М.: Юридическая литература, 1983. – С. 11.

6. *Саидов А.Х.* Халқаро ҳуқуқ: Дарслик. – Тошкент: Адолат, 2001. – С. 22-223.

7. См.: Международное уголовное право /Под общ. ред. В.Н. Кудрявцева. – М.: ЮНИТИ, 2007. – С.193.

8. См.: *Осмаев И.Б.* Международные и национальные правовые средства борьбы с отмыванием преступных доходов. – М.: Академия МВД РФ, 1999. – С. 109.

9. *Каримов И.А.* За безопасность и мир надо бороться. Т. 10. – Ташкент: Узбекистон, 2002. – С. 137.

10. *Каримов И.А.* Мы все заинтересованы в мире и стабильности //За безопасность и мир надо бороться. Т. 10. – Ташкент:Узбекистон, 2002. – С. 8.

Ф. Хамдамова,
старший преподаватель и соискатель, УМЭД

ИМПЛЕМЕНТАЦИЯ ЗАКЛЮЧИТЕЛЬНЫХ ЗАМЕЧАНИЙ КОМИТЕТА ООН ПО ЛИКВИДАЦИИ ДИСКРИМИНАЦИИ В ОТНОШЕНИИ ЖЕНЩИН В УЗБЕКИСТАНЕ

Мазкур мақолада БМТнинг Аёлларга нисбатан камситишга барҳам бериш қўмитасининг Ўзбекистоннинг маърузаларини кўриб чиқишнинг натижалари бўйича якуний хулосалари таҳлил этилган. Қўмита тавсияларини бажариш бўйича кўрилган чоралар кўриб чиқилган, шунингдек, уларнинг самарадорлигига баҳо берилган.

The article analyzes the Concluding observations of the UN Committee on elimination of discrimination against women on the results of the consideration of the national reports of Uzbekistan. In the article there are considered measures taken by Uzbekistan to fulfill the Committee's recommendations as well as provided evaluation of their effectiveness.

* * *

***Ключевые слова**: права женщин, Конвенция о ликвидации всех форм дискриминации в отношении женщин, Комитет ООН по ликвидации дискриминации в отношении женщин, национальные периодические доклады, Заключительные замечания, имплементация*

***Key words:** women's rights, Convention on elimination of all forms of discrimination against women, UN Committee on elimination of discrimination against women, national periodical reports, Concluding observations, implementation*

***Калит сўзлар:** аёллар ҳуқуқлари, Аёлларга нисбатан камситишнинг барча шаклларига барҳам бериш тўғрисидаги конвенция, Аёлларга нисбатан камситишга барҳам бериш бўйича Қўмита, миллий даврий ҳисобот, Якуний хулосалар, имплментация*

Особое место в системе прав человека в наше время занимают права женщин, так как они определены в качестве одного из основных направлений деятельности всей системы ООН. Это обуславливает необходимость совершенствования международных механизмов защиты прав женщин.

Действие механизма защиты прав человека обеспечивают международные

и другие организации, занимающиеся в том числе вопросами обеспечения прав женщин и выполняющие роль контрольных органов. Одна из основных задач такого контроля – «оказывать содействие и помощь государствам в выполнении ими международных обязательств путем принятия решений и рекомендаций» [1].

Следует отметить, что контрольные механизмы и процедуры контроля нередко отождествляют. Однако это не совсем точно. Контрольные механизмы представляют собой организационные структуры в виде комитетов, рабочих групп, специальных докладчиков, а контрольные процедуры – это порядок и методы изучения информации и реагирования на итоги такого изучения. Значит, в рамках одного механизма могут использоваться различные процедуры [2].

Для обеспечения контроля за соблюдением и выполнением государствами обязательств, принятых согласно международным договорам, созданы и разработаны специальные механизмы и процедуры контроля. Среди них особого внимания заслуживают механизмы, существующие в ООН.

Республика Узбекистан, исходя из собственной модели социально-экономической трансформации общества, отводит ключевую роль решению вопросов национального развития на базе расширения возможностей участия женщин в жизни общества и государства. Выполнение национальных обязательств по обеспечению равенства женщин и мужчин означает достойный вклад в достижение Целей развития тысячелетия и реальное подтверждение приверженности принципам ООН. За весь период после обретения независимости, благодаря совместным усилиям правительства и гражданского общества, согласно международным стандартам в стране предприняты значительные меры по улучшению участия женщин в политической, социально-экономической и культурной сферах жизни общества.

Равенство прав женщин и мужчин закреплено в Основном Законе страны - Конституции Республики Узбекистан, принятой в 1992 г. Для более широкого представления женщин на уровне принятия государственных решений Президентом Республики Узбекистан изданы Указы «О повышении роли женщин в государственном и общественном строительстве Республики Узбекистан» от 2 марта 1995 г. и «О дополнительных мерах по поддержке деятельности Комитета женщин Узбекистана» от 24 мая 2004 г.

В республике создана принципиально новая институциональная среда для реализации конституционного принципа равенства женщин и мужчин. Так, еще в 1991 г. был создан Комитет женщин Узбекистана, выполняющий функции национального механизма по защите прав женщин.

Безусловно, уровень демократического, культурного и духовного развития любой страны во многом определяется отношением государства и общества к женщинам, их правам, защите их жизненных интересов. Женщины всегда были самой надежной опорой в сохранении атмосферы мира и стабильности [3].

Однако нужно отметить, что в Узбекистане еще не решены многие проблемы в достижении равенства между женщинами и мужчинами.

Важную роль в решении этих проблем играет сотрудничество с международными структурами. Среди них особое место принадлежит Комитету ООН по ликвидации дискриминации в отношении женщин[4]. Это один из важнейших международных контрольных механизмов, действующих в ООН. Для него предусмотрена процедура пред-

ставления и рассмотрения представляемых государствами периодических докладов о выполнении положений Конвенции о ликвидации всех форм дискриминации в отношении женщин (далее – Конвенция).

В 1995 г. Узбекистан ратифицировал Конвенцию о ликвидации всех форм дискриминации в отношении женщин [5]. Согласно Конвенции, государства-участники обязуются представлять Комитету по ликвидации дискриминации в отношении женщин (далее - Комитет) периодические доклады о выполнении положений Конвенции на национальном уровне [6]. Узбекистаном уже представлены 5 докладов [7].

Первоначальный доклад Республики Узбекистан о выполнении положений Конвенции был рассмотрен в 2001 г. [8].

Второй-третий доклады Республики Узбекистан о выполнении положений Конвенции были рассмотрены в 2006 г. [9].

Четвертый доклад Республики Узбекистан о выполнении положений Конвенции был рассмотрен в 2010 г. [10].

В 2014 г. был представлен Пятый доклад о выполнении положений Конвенции [11].

В своих Заключительных замечаниях по итогам рассмотрения докладов Узбекистана Комитет прежде всего отметил позитивные аспекты и высоко оценил усилия правительства по созданию национального механизма по улучшению положения женщин и проведению в жизнь этого законодательства, в том числе систематические шаги по улучшению положения женщин с учетом международных стандартов, а также Заключительных замечаний Комитета.

Вместе с тем при анализе ситуации на основе представленных докладов Комитетом в его Заключительных замечаниях по итогам рассмотрения докладов Узбекистана[12] были выделены несколько проблем.

В сфере обеспечения **личных прав женщин** Комитет указал на распространение всех видов насилия в отношении женщин, включая насилие в семье. Виновные в совершении актов насилия в семье не подвергаются в достаточной мере судебному преследованию и наказанию.

Особое внимание было уделено расширению **масштабов торговли женщинами.** Было указано, что с жертвами торговли обращаются как с преступницами и наказывают их как за занятие проституцией.

Упоминаются случаи насилия в отношении женщин в местах заключения, указано на отсутствие конкретного закона о защите женщин и непринятие мер по судебному преследованию и наказанию лиц, виновных в совершении актов бытового насилия.

В сфере обеспечения прав женщин на **участие в политической и общественной жизни** страны подчеркнута прежде всего низкая доля представителей из числа женщин в руководящих органах.

Отмечается наличие **чрезмерных требований и трудностей при регистрации** некоторых организаций в качестве неправительственных, а также наличие ограничений, установленных на деятельность неправительственных организаций и организаций гражданского общества.

В сфере обеспечения **социальных и экономических прав** в качестве основных Комитетом были выделены следующие проблемы:

- профессиональная сегрегация и значительная разница в заработке мужчин и женщин, особенно разрыв в оплате труда по секторам занятости с преимущественным использованием женского или мужского труда;
- высокий уровень безработицы и косвенной дискриминации при най-

ме, продвижении по службе и увольнении женщин;

- существование практики абортов в качестве основного средства контроля за рождаемостью;
- рост показателей заболеваемости ВИЧ/СПИДом;
- незначительное количество женщин, которые владеют земельной собственностью.

В отдельную категорию выделены проблемы, с которыми женщины сталкиваются **в семейной жизни** вследствие действующих стереотипов, а именно:

- отсутствие практики выполнения мужчинами семейных и домашних обязанностей;
- случаи полигамии, при этом формулировка положений Уголовного кодекса Республики Узбекистан, запрещающих полигамию в форме сожительства в том же доме, может быть истолкована как допускающая полигамию, если она практикуется не в том же доме;
- установление для мальчиков и девочек разного возраста вступления в брак, при том, что девочкам могут разрешать вступать в брак даже на год раньше;
- случаи похищения юных девушек в целях принуждения их к вступлению в брак;
- насилие в семье.

Особое внимание Комитет уделил в своих Замечаниях положению уязвимых слоев, в частности сельских женщин. Отмечено также отсутствие положений в национальных нормативно-правовых документах касательно защиты беженцев и ищущих убежища лиц, в том числе женщин, и неясности ситуации внутренне перемещенных лиц и апатридов, а также затронут вопрос о положении других уязвимых групп женщин, в том числе престарелых, женщин-инвалидов и т.д.

В качестве основных причин и факторов нарушений Комитет указал следующие:

- текущая экономическая и политическая трансформации страны;
- ухудшение состояния окружающей среды;
- традиционные стереотипы в отношении роли женщин и мужчин в обществе;
- недостаточная степень осведомленности женщин о своих правах;
- неосведомленность судей, прокуроров и адвокатов о положениях Конвенции и общих рекомендациях Комитета, отсутствие ссылок на положения Конвенции в их решениях;
- пробелы в законодательстве, а именно в Конституции и национальных законах, где предусматривается равенство всех граждан, не включено определение дискриминации в отношении женщин, разработанное по образцу статьи 1 Конвенции;
- отсутствие мер по пересмотру программ и учебников с учетом положений Конвенции, бездеятельность СМИ, отсутствие кампаний по борьбе с такими стереотипными представлениями;
- недостаточный потенциал и значимость действующего национального механизма по обеспечению улучшения положения женщин, отсутствие средств для эффективного поощрения деятельности по улучшению положения женщин и достижению равенства полов, а также отсутствие всеобъемлющей, комплексной политики учета гендерной проблематики.

С учетом вышеуказанных замечаний Комитет дал ряд рекомендаций для улучшения ситуации.

В сфере законодательства было рекомендовано следующее:

ускорить процесс принятия закона о равных правах и равных возможностях для женщин и мужчин в четко определенные сроки;

принять конкретное и всеобъемлющее внутреннее законодательство, которое обеспечило бы наказание винов-

ных в торговле людьми и оказание надлежащей помощи жертвам;

принять рамочный закон о борьбе со всеми формами насилия в отношении женщин, охватывающий также и бытовое насилие, в котором содержались бы определения всех форм бытового насилия, включая психологическое и сексуальное насилие;

b) внести при необходимости поправки в существующие постановления о наказаниях;

c) разработать всеобъемлющий национальный план действий для борьбы с насилием в отношении женщин;

пересмотреть законы и внести в них необходимые поправки касательно брачного возраста;

разработать, принять и осуществлять всеобъемлющий национальный план действий для улучшения положения женщин.

разработать всеобъемлющую стратегию, включая обзор и разработку законодательства, установление четких целей и сроков для изменения и ликвидации традиционной практики и стереотипов, которые имеют дискриминационный характер по отношению к женщинам;

включить в свое законодательство конкретные положения о применении временных специальных мер, которые способствовали бы их использованию как в государственном, так и в частном секторах;

пересмотреть и упростить требования в отношении регистрации и отменить установленные ограничения на деятельность неправительственных организаций и организаций гражданского общества, особенно тех, которые в своей деятельности уделяют особое внимание равенству между мужчинами и женщинами;

разработать нормативно-правовые документы о защите беженцев и ищущих убежища лиц в соответствии с международными стандартами и обеспечить выделение людских и финансовых ресурсов на цели осуществления содержащихся в этих документах положений.

В качестве институциональных и административных мер рекомендовано следующее:

обеспечить Комитет по делам женщин ресурсами, необходимыми для координации действий по осуществлению положений Конвенции и реализации стратегии по обеспечению гендерного равенства в проводимой правительством политике во всех областях, укрепить Комитет женщин, в том числе за счет выделения ему необходимых людских, финансовых и технических ресурсов;

пересмотреть свои критерии финансирования и практику отношений с женскими неправительственными организациями, чтобы обеспечить плюрализм конструктивных усилий, направленных на осуществление прав женщин с участием гражданского общества;

обеспечить защиту женщин, содержащихся под стражей, и установить четкие процедуры подачи жалоб, а также создать контрольно-надзорные механизмы.

В сфере информационно-просветительских и образовательных мероприятий указано на необходимость повышения осведомленности самих женщин и специалистов, на которых возложена обязанность обеспечения прав женщин, и рекомендовано следующее:

проведение информационно-пропагандистской и просветительской работы среди женщин и девочек, но прежде всего среди мужчин и мальчиков, в общинах, среди духовных и религиозных руководителей, с тем, чтобы покончить со сложившимися стереотипами, касающимися традиционной роли полов в семье и обществе, как это предусмотрено в статьях 2(f) и 5(a) Конвенции;

включить текст Конвенции и общих рекомендаций Комитета в программы юридического образования и профессиональной подготовки судей, адвокатов и прокуроров, а также должностных лиц государственных учреждений на всех уровнях;

осуществлять профессиональную подготовку для сотрудников правоохранительных органов и медицинских учреждений, судебно-медицинских экспертов, судей, юристов, членов общинных комитетов, журналистов и работников учебных заведений для обеспечения того, чтобы они были осведомлены о всех формах насилия в отношении женщин и могли оказывать жертвам надлежащую помощь с учетом интересов женщин;

организовать информационно-пропагандистскую и просветительскую работу среди сотрудников правоохранительных органов, работников судебной системы, работников системы здравоохранения, социальных работников, общинных руководителей и всего общества для того, чтобы они осознали, что любые формы насилия в отношении женщин являются неприемлемыми;

ознакомить всех должностных лиц с концепцией временных специальных мер;

обеспечивать учебную подготовку по вопросам законодательства о борьбе с торговлей людьми для работников судебной системы, сотрудников правоохранительных органов и пограничной полиции, государственных должностных лиц и социальных работников во всех частях страны;

организовать информационно-просветительскую деятельность, чтобы разъяснять важность участия женщин в процессах принятия решений на всех уровнях в обществе;

организовать программы профессиональной подготовки по искусству руководства для нынешних и будущих руководителей из числа женщин;

пропагандировать половое воспитание и обеспечивать целенаправленный охват им подростков, как девочек, так и мальчиков, уделяя при этом особое внимание предотвращению ранней беременности и борьбе с передаваемыми половым путем инфекционными заболеваниями;

перевести общие рекомендации на узбекский язык и обеспечить их широкое распространение.

Особое внимание в Заключительных замечаниях Комитета было уделено активизации исследований в целях обеспечения прав женщин. В частности, было рекомендовано:

ознакомиться с мерами, предпринимаемыми в других странах, для пересмотра шкалы оплаты за виды деятельности, в которых преобладает мужской или женский труд, для того чтобы определить, существуют ли какие-либо скрытые стереотипы, которые влияют на уровень заработной платы;

провести исследования о масштабах распространения, причинах и последствиях всех форм насилия в отношении женщин, включая насилие в семье, на основе результатов которого можно было бы принять всеобъемлющие и целенаправленные меры для исправления положения;

осуществлять сбор и анализ данных касательно торговли людьми из полицейских и международных источников;

провести сравнительные исследования по вопросу о торговле людьми и принять меры для устранения коренных причин торговли людьми и ликвидации уязвимости девочек и женщин по отношению к сексуальной эксплуатации и действиям торговцев людьми; предпринять усилия для реабилитации и социальной интеграции потерпевших;

осуществлять сбор информации о случаях насилия в отношении женщин,

содержащихся под стражей, включая сексуальное насилие, и представить Комитету информацию о полученных результатах и описание мер, принятых для предотвращения насилия, расследования соответствующих дел и судебного преследования и наказания виновных;

обеспечивать систематический мониторинг и периодическую оценку в этом отношении, включая сбор и анализ данных.

Кроме того, Комитетом были даны рекомендации касательно дальнейшего развития международного сотрудничества в сфере обеспечения прав женщин, а именно:

рассмотреть вопрос о ратификации подписанного им в 2001 г. Протокола о предупреждении и пресечении торговли людьми, особенно женщинами и детьми, и наказании за нее, дополняющего Конвенцию Организации Объединенных Наций против транснациональной организованной преступности;

активизировать свое международное, региональное и двустороннее сотрудничество со странами происхождения, транзита и назначения для предотвращения торговли людьми посредством обмена информацией;

сотрудничать с Управлением Верховного комиссара ООН по делам беженцев (УВКБ) и защищать лиц, которые ищут убежища в Узбекистане;

рассмотреть вопрос о ратификации Конвенции о статусе апатридов 1954 г. и Конвенции о сокращении безгражданства 1961 г.;

рассмотреть вопрос о присоединении к Конвенции о статусе беженцев 1951 г. и Протокола к ней 1967 г.

Результатом сотрудничества с Комитетом стало совершенствование законодательной и институциональной базы обеспечения прав женщин в стране. Особо следует отметить принятие в 1998 г. нового Семейного кодекса, который расширяет права женщин в семье, а также принятие в апреле 2008 г. Закона о борьбе с торговлей людьми. Была создана национальная межведомственная комиссия по предотвращению торговли людьми наряду с территориальными межведомственными комиссиями во всех районах Узбекистана. Был принят национальный План действий на 2008–2010 гг. для повышения эффективности усилий по борьбе с торговлей людьми.

В качестве примеров успешной практики можно привести внесение в 2004 г. поправки в ст. 22 Закона о выборах, которая устанавливает требование о том, что число кандидатов-женщин, выдвигаемых политическими партиями для выборов в парламент, не должно быть меньше 30%.

Можно также назвать создание новых рабочих мест, в том числе организацию работ на дому, за которые также предусмотрены социальное обеспечение и возможность получения микрокредитования для целей предпринимательства, а также предпринятые меры по повышению заработной платы в секторах, где преобладает женский труд, таких как образование и здравоохранение, создание при поддержке государства 25 кризисных центров для оказания помощи женщинам-жертвам насилия в семье.

Ратифицированы следующие международные документы:

a) второй Факультативный протокол к Международному пакту о гражданских и политических правах, направленный на отмену смертной казни, - 23 декабря 2008 г.;

b) Факультативный протокол к Конвенции о правах ребенка, касающийся участия детей в вооруженных конфликтах, - 23 декабря 2008 г.;

c) Факультативный протокол к Конвенции о правах ребенка, касающийся торговли детьми, детской проституции

и детской порнографии, - 23 декабря 2008 г.;

d) Протокол о предупреждении и пресечении торговли, особенно женщинами и детьми, и наказании за нее, дополняющий Конвенцию ООН против транснациональной организованной преступности, - 12 августа 2008 г.;

e) Конвенции Международной Организации Труда №138 о минимальном возрасте для приема на работу и №182 о запрещении и немедленных мерах по искоренению наихудших форм детского труда – в апреле 2008 г.

В новом пересмотренном варианте проекта Закона о гарантиях равных прав и равных возможностей для женщин и мужчин содержится определение дискриминации, которое охватывает как прямую, так и косвенную дискриминацию и дискриминацию в государственной и частной сферах, в соответствии со ст. 1 Конвенции.

Во всех своих Заключительных замечаниях по Узбекистану Комитет указывает на недостаточность или отсутствие информации о принимаемых мерах, например, отсутствие всеобъемлющих данных или дезагрегированных по признаку пола данных. Например, о показателях младенческой смертности как на национальном уровне, так и в городских и сельских районах, об отсутствии данных с разбивкой по признаку пола о числе женщин и мужчин, использующих противозачаточные средства. Поэтому Комитет рекомендует прежде всего также совершенствовать содержание докладов, включив в последующие доклады информацию:

- об осуществлении региональных и двусторонних меморандумов о взаимопонимании и/или соглашений о борьбе с торговлей людьми;
- данные, дезагрегированные по признаку пола;
- анализ положения женщин в сфере занятости как в формальном, так и в неформальном секторах экономики;
- информацию о тенденциях ликвидации проблем в различные периоды;
- информацию о принятых мерах в целях создания для женщин равных возможностей с мужчинами в различных отраслях и о действенности таких мер;
- подробную информацию о положении работающих на дому женщин, в том числе о том, пользуются ли они защитой в соответствии с законами о труде.

Комитет также призывает включать в следующие доклады:

статистические данные и результаты статистического анализа с разбивкой по признаку пола, районам (сельские районы и городские районы) и уровням (государственный уровень и региональный уровень), которые давали бы представление о действенности политики и программных мер, имеющихся препятствиях и достигнутых результатах;

данные о количестве женщин, работающих на дипломатической службе, и занимаемых ими должностях;

всеобъемлющие данные о положении сельских женщин в областях;

данные о положении женщин на неформальном рынке труда;

данные об услугах, которые оказывают жертвам насилия, в том числе услугах, оказываемых в кризисных центрах и центрах социальной адаптации, которые должны включать также подробные сведения, касающиеся доступа женщин к таким услугам, сферы охвата этих услуг и их эффективности;

дезагрегированные по признаку пола и возрасту данные о числе женщин и мужчин, применяющих противозачаточные средства, и рекомендации повысить действенность и расширить масштабы мероприятий, направленных на повышение уровня информированности населения о доступных методах

контрацепции, о расширении доступа к ним на всей территории страны, с тем чтобы женщины и мужчины могли на основе полученной информации принимать решения о числе детей, которых они хотели бы иметь, о продолжительности интервалов между их рождением и др.

Комитет также рекомендует:

укреплять систему сбора данных, включая использование поддающихся измерению показателей в целях оценки тенденций изменения положения женщин и достигнутого прогресса в деле обеспечения равенства женщин de facto, а также выделять в достаточном объеме бюджетные ресурсы для этой цели;

- обращаться с просьбой об оказании ему международной помощи в организации такой работы по сбору и анализу данных.

Исходя из анализа Заключительных замечаний Комитета по итогам рассмотрения докладов Узбекистана, можно сделать вывод, что большинство рекомендаций Комитета учтены. С учетом этих рекомендаций была проделана большая работа по дальнейшему совершенствованию национального механизма по обеспечению прав женщин. Принятые меры отражены в Пятом докладе Узбекистана, представленном Комитету в 2014 г. [13].

Таким образом, Узбекистан успешно осуществляет политику по улучшению положения женщин с учетом международных стандартов. Вместе с тем с учетом полученных замечаний и рекомендаций нужно продолжать совершенствовать содержание докладов путем включения в них более подробных качественных и количественных данных. Важно продолжать работу по совершенствованию законодательства и институциональной базы, расширению деятельности женских ННО, развитию международного сотрудничества в целях эффективной имплементации международных стандартов в области обеспечения прав женщин.

Литература

1. Общая теория прав человека/ Отв. ред . Е.А.Лукашева. – М.:Норма., 1996. – С.453.

2. *Черниченко С.В.* Теория международного права. Т.2. – М.: НИМП, 1999. – С.393.

3. *Ташбаева Г. Ю., Бакиев К. Т., Исхаков Б. Б.* Защита прав и интересов женщин в Узбекистане // Молодой ученый. 2015. – №9. – С. 887-889.

4. Постановление Олий Мажлиса Республики Узбекистан №*129-1 от 31 августа 1995 г*.

5. Постановление Олий Мажлиса Республики Узбекистан №*129-1 от 31 августа 1995 г*.

6. Конвенция о ликвидации всех форм дискриминации в отношении женщин, статья 18.

7. Доклады Республики Узбекистан в Комитет по ликвидации дискриминации в отношении женщин доступны на www.ohchr.irg

8. Комитет рассмотрел первоначальный доклад Узбекистана (CEDAW/C/UZB/1) на своих 500, 501 и 507м заседаниях 25 и 30 января 2001 г. (CEDAW/C/SR.500, 501 и 507). Первоначальный доклад доступен на http://tbinternet.ohchr.org/_layouts/treatybodyexternal/ TBSearch.aspx?Lang=ru&TreatyID=3&DocTypeID=29.

9. Второй-третий доклад доступен на http://tbinternet. ohchr.org/_layouts/treatybodyexternal/Download.aspx?symbolno=CEDAW%2fC%2fUZB%2f1&Lang=ru

10. Четвертый доклад доступен на http://tbinternet.ohchr.org/_ layouts/treatybodyexternal/Download.aspx?symbolno=CEDAW%2fC%2fUZB%2f4&Lang=ru

11. Текст Пятого периодического доклада Узбекистана доступен на http://tbinternet.ohchr.org/_layouts/treatybodyexternal/Download.aspx?symbolno=CEDAW%2fC%2fUZB%2f5&Lang=ru

12. Заключительные замечания Комитета ООН по ликвидации дискриминации в отношении женщин по итогам рассмотрения докладов Узбекистана доступны на http://tbinternet.ohchr.org/_layouts/ treatybodyexternal/Download.aspx?symbolno=A%2f56%2f38(SUPP)&Lang=ru

13. Текст Пятого периодического доклада Узбекистана доступен на http://tbinternet.ohchr.org/_layouts/treatybodyexternal/Download.aspx?symbolno=CEDAW%2fC%2fUZB%2f5&Lang=ru

Ш.Файзиев,
ю. ф. н., доцент,
ТДЮУ катта илмий ходим-изланувчиси

ХАЛҚАРО ҲУҚУҚ НОРМАЛАРИНИНГ СУРИШТИРУВ ОРГАНЛАРИ ФАОЛИЯТИ МИСОЛИДА ҚЎЛЛАНИЛИШИ

В данной статье всесторонне рассмотрены вопросы применения международных норм в деятельности органов дознания, а также перспективы модернизации деятельности органов дознания, на основе чего научно обоснована необходимость внесения изменений и дополнений в УПК.

In the given article the issues of application of international standards as well as prospects for the modernization of bodies of inquiry have been comprehensively considered. The need for changes and amendments to the Criminal Procedure Codebasis have been scientifically proved.

* * *

Калит сўзлар: *жиноят процесси, суриштирув, суриштирув органлари, тезкор-қидирув фаолияти, суриштирув органлари фаолиятини модернизациялаш.*

Ключевые слова: *уголовный процесс, дознание, органы дознания, оперативное-розыскная деятельность, модернизация деятельности органов дознания.*

Key words: *criminal process, inquest, inquest bodies, modernizations of activity of inquest bodies,*

Ўзбекистон Республикаси давлат мустақиллигини қўлга киритганидан сўнг, қатор мустақил давлатлар ичида биринчилардан бўлиб, 1994 йил 22 сентябрда Жиноят-процессуал кодекси (кейинги ўринларда ЖПК)ни қабул қилди. Бу албатта ижобий ҳолдир. Юқоридаги фикрни қуйидаги айрим маълумотлар билан асослаймиз: Қозоғистон Республикасининг ЖПК 1997 йил 13 декабрь [1], Арманистон Республикасининг ЖПК 1998 йил 1 июль [2], Қирғизистон Республикасининг ЖПК 1999 йил 30 июнь [3], Беларусь Республикасининг ЖПК 1999 йил 16 июль [4], Озарбайжон Республикасининг ЖПК 2000 йил 14 июлда қабул қилинган [5]. Шу ўринда, Туркманистон, Тожикистон, Молдова ва Украина каби давлатларда янги ЖПК нисбатан кечроқ қабул қилинганлигини таъкидлаш ўринлидир [6].

Мамлакатимизда кенг кўламда амалга оширилаётган суд-ҳуқуқ соҳасидаги ислоҳотлар натижасида Ўзбекистон Республикаси ЖПКга ҳозирга қадар элликка яқин ўзгартиш ва қўшимчалар киритилган. Хусусан, суд-ҳуқуқ ислоҳотлари йўналишида судларнинг ихтисослашуви, жиноят процессида ярашув ва апелляция институтларининг жорий этилиши шулар жумласидандир. Ўзбекистон Республикасининг жиноят-процессуал қонунчилигига киритилаётган мазкур ўзгартиш ва қўшимчалар, биринчи навбатда, фуқароларнинг ҳуқуқ ва эркинликларини суд орқали қонуний ҳимоя қилиш кўламини кенгайтириш, суд ишларини юритишнинг процессуал тартибини такомиллаштириш, соддалаштириш ҳамда жиноят-процессуал қонунчилигини дунё стандартларига, халқаро ҳуқуқ нормалари ва принципларига мослаштиришни назарда тутади. Бинобарин, Ўзбекистон Республикасининг ЖПКга киритилган биринчи ўзгартиш халқаро ҳуқуқ нормалари ва принциплари асосида ишлаб чиқилган бўлиб, унга кўра Кодекснинг 38-моддаси 4-банди қуйидаги таҳрирда баён этилган: «Ўзбекистон Республикаси Ички ишлар вазирлиги жазони ижро этиш тизимини бошқариш органларининг бошлиқлари, қамоқ тарзидаги жазони ижро этиш муассасаларининг, жазо ижро этиш колониялари, тарбия колониялари, тергов изоляторлари ҳамда турмаларнинг бошлиқлари – шу муассасалар ходимлари хизматни ўташнинг белгиланган тартибига қарши қилган жиноятларга доир ишлар, худди шунингдек, мазкур муассасалар ҳудудида содир этилган бошқа жиноятларга доир ишлар бўйича».

Дарҳақиқат, халқаро ҳуқуқнинг умумэътироф этилган нормалари ва принципларини Ўзбекистон Республикасининг жиноят-процессуал қонунчилигига имплементация қилиш ҳозирги куннинг долзарб масалаларидан бири эканлиги аён бўлиб бормоқда.

Имплементация инглизча “implementation” – халқаро мажбуриятларни (халқаро ҳуқуқий) давлат ичида амалий жорий қилиш маъносини англатиб, халқаро ҳуқуқий нормаларни миллий қонунлар ва қонуности қоидаларига айлантириш йўли билан амалга оширилади. Бир қатор давлатларда ратификация қилинган халқаро шартномалар ўз-ўзидан миллий қонунчиликнинг қисми бўлиб қолади.

Ўзбекистон Республикасининг суриштирув органлари процессуал фаолиятида имплементация, яъни халқаро ҳуқуқ нормаларининг қўлланиши ҳақида фикр юритганда, аввало, уларнинг асосий фаолияти ҳақида тўхталиб ўтиш муҳим аҳамиятга эга.

Жиноят процессида суриштирув органлари фаолияти асосан жиноятларни очишда, аниқроғи, ижтимоий хавфи катта бўлмаган ва унча оғир бўлмаган жиноятларни дастлабки терговнинг суриштирув шаклида олиб борилишида намоён бўлади. Суриштирув органлари ўзининг процессуал фаолиятини Жиноят-процессуал кодексида белгиланган қоидалар асосида олиб бориш баробарида халқаро шартномалар, битим, пакт, келишувларда назарда тутилган нормаларга ҳам амал қилади.

Ўзбекистон Республикаси Жиноят-процессуал кодексига мувофиқ, суриштирув органлари амалдаги қонунчиликдаги ўзгаришларни инобатга олганда 10 тани ташкил этади [7]. Хусусан, Ички ишлар вазирлиги, Миллий хавфсизлик хизмати, Давлат божхона хизмати суриштирув органи сифатида алоҳида ўрин эгаллайди, чунки қатор хорижий мамлакатлар ва Ўзбекистон Республикаси ўртасида тузилган битимларда улар марказий ваколатли органлар сифатида эътироф этилади. 2000 йил 19 декабрда Кишинев шаҳрида имзолан-

ган Ўзбекистон Республикаси Ҳукумати билан Молдова Республикаси Ҳукумати ўртасида жиноятчиликка қарши курашда ҳамкорлик қилиш тўғрисида битим; 1993 йил 22 январда Минск конвенцияси; 2000 йил 25 июлда Боку шаҳрида имзоланган Ўзбекистон Республикаси Ҳукумати билан Озарбайжон Республикаси Ҳукумати ўртасида жиноятчиликка қарши курашда ҳамкорлик қилиш тўғрисида битимларда юқорида қайд этилган органларга асосий эътибор берилади.

Лекин шундай бўлса-да, ички ишлар органлари, ҳарбий қисмлар, қўшилмаларнинг командирлари, миллий хавфсизлик хизмати органлари, жазони ижро этиш тизимини бошқариш органларининг бошлиқлари, давлат ёнғиндан назорат қилиш органлари, олис сафарда бўлган денгиз кемаларининг капитанлари, Ўзбекистон Республикаси Бош прокуратураси ҳузуридаги Солиқ, валютага оид жиноятларга ва жиноий фаолиятдан олинган даромадларни легаллаштиришга қарши курашиш департаменти ўртасида марказий ўринни давлат божхона хизмати органи эгаллайди. Чунки қатор хорижий мамлакатлар билан Ўзбекистон ўртасидаги битимлар асосан божхона органлари билан тузилган, масалан, 2000 йил 27 сентябрда тузилган ва Ўзбекистон Республикаси Вазирлар Маҳкамасининг 2000 йил 20 октябрдаги 402-сонли қарори билан тасдиқланган (2005 йил 1 мартдан кучга кирган) битими; Ўзбекистон Республикаси Ҳукумати билан Қирғизистон Республикаси Ҳукумати ўртасида “Божхона ишларида ўзаро ҳамкорлик тўғрисида битим” (Бишкек шаҳри 2000 йил 27 сентябрь), 2001 йил 4 майда имзоланган Ўзбекистон Республикаси Давлат божхона қўмитаси билан Россия Федерацияси Давлат божхона қўмитаси ўртасида контрабанда ва божхона қоидаларини бузишга қарши курашда ҳамкорлик қилиш тўғрисида битим (Москва шаҳри); 2000 йил 11 февралда имзоланган Ўзбекистон Республикаси билан Нидерландия Қироллиги ўртасида божхона ишларида заро маъмурий кўмаклашиш тўғрисида битим (Гаага шаҳри) шулар жумласидандир.

Бутунжаҳон божхона ташкилоти Божхона ҳамкорлиги кенгашининг Ўзаро маъмурий кўмаклашиш тўғрисида 1953 йил 5 декабрдаги Тавсияларини эътиборга олиб, Ўзбекистон Республикаси Ҳукумати билан Озарбайжон Республикаси Ҳукумати ўртасида жиноятчиликка қарши курашда ҳамкорлик қилиш тўғрисида, 2000 йил 25 июлда имзоланган (Боку шаҳри) битимнинг 3-моддасида ҳамкорлик шакли белгиланган бўлиб, унга кўра томонлар ҳамкорликни қуйидаги шаклларда амалга оширадилар:

а) жиноятларни аниқлаш, уларнинг олдини олиш ва фош этишга ва бошқа вазифаларни ҳал этишга кўмаклашадиган ахборотлар алмашиш;

б) шахслар, ташкилотлар, муассасалар ва фирмалар фаолиятини ўрганиш, шахслар, нарсалар ва ҳужжатларни тегишли ҳисоб-китоблар бўйича текшириш орқали жиноятларни аниқлашга кўмаклашиш;

в) тезкор-қидирув тадбирларини амалга ошириш тўғрисидаги сўровларни бажариш;

г) уюшган жиноий гуруҳлар фаолиятига барҳам беришга йўналтирилган тадбирларни амалга ошириш;

д) тажриба алмашиш, жумладан стажировкалар, маслаҳатлашув ва семинарлар ўтказиш;

е) жиноятчиликка қарши кураш масалалари бўйича қонунлар ва бошқа норматив-ҳуқуқий ҳужжатларни ўзаро алмашиш.

Томонлар ўз давлатларининг марказий ваколатли органларига, агар тузилмаган бўлса, иложи борича қисқа

муддатларда қуйидагиларни кўзда тутадиган битимларни ишлаб чиқиш ва тузишни топширадилар:

а) улар ўртасида алоқа каналларини ўрнатиш ва алоқада бўлиб туриш, жиноятларнинг барча жиҳатлари ҳамда ушбу Битимнинг 2-моддасида ўртага қўйилган бошқа масалаларни ҳал этишга алоқадор ахборотларни зудлик билан алмашиш;

б) жиноятлар ҳамда халқаро тусдаги жиноятларни бундай жиноятларни амалга оширишда гумон қилинаётган шахсларни аниқлаш мақсадида текширишларда ҳамкорлик қилиш.

Томонлар жиноятчиликка қарши кураш соҳасида дастурлар ва тадқиқотларни режалаштириш ҳамда уларни амалга оширишда ўзаро қизиқиш уйғотувчи масалалар бўйича халқаро конференциялар ва семинарлар ўтказишда бир-бирларига кўмаклашадилар.

Томонлар алоҳида битимларга мувофиқ, адлия органлари, божхона, солиқ хизматлари учун ўзаро манфаатли асосда кадрлар тайёрлаш соҳасида ҳамкорлик қилишга келишганлар.

Томонлар жиноятчиликнинг олдини олиш соҳасида, шунингдек, ўз давлатларида гиёҳвандлик воситаларига талабни ҳамда гиёҳвандлик кўламларини қисқартириш мақсадида ҳуқуқбузарликка йўл қўйган шахслар, айниқса, вояга етмаганларни реабилитация қилиш ва ижтимоий интеграциялаш бўйича дастурларда ҳамкорликни амалга оширадилар. Шу мақсадда, пенитенциар тизимнинг амал қилиш тажрибасидан фойдаланилади, маҳкумларни озодликдан маҳрум этиш жойларида сақлаш шароитларини яхшилашда, жазони ўтаб қайтган шахсларни ижтимоий кўниктириш марказлари ишида ўзаро кўмаклашув амалга оширилади.

Ўзбекистон Республикаси Давлат божхона қўмитаси билан Россия Федерацияси Давлат божхона қўмитаси ўртасида контрабанда ва божхона қоидаларини бузишга қарши курашда ҳамкорлик қилиш тўғрисида Москва шаҳрида, 2001 йил 4 майда имзоланган битимнинг 3-моддасига кўра томонлар қуйидагиларни ўзаро алмашиб турадилар:

а) ўз давлатларнинг божхона қонунлари тўғрисидаги ахборотни;

б) контрабанда ва божхона қоидаларини бузишга қарши кураш услублари тўғрисидаги ахборот, шунингдек, контрабанда ва божхона қоидаларини бузишнинг олдини олиш, унга барҳам бериш ва текширишга кўмак берадиган маълумотларни;

в) назорат қилишнинг техникавий воситаларидан ва махсус ўргатилган итлардан фойдаланиш тажрибаси;

г) контрабанда ва божхона қоидаларини бузишга қарши кураш масалаларига оид нашрлар, илмий ишланмалар, ўқув қўлланмаларни;

д) контрабанданинг эҳтимолда тутилган йўналишлари тўғрисидаги ахборотларни.

Томонлар сўровига биноан ёки ўз ихтиёрларига кўра, ўз давлатларининг миллий қонунларига мувофиқ ҳолда бир-бирларига қуйидаги тезкор маълумотларни тақдим этадилар:

а) контрабанда билан шуғулланадиган ёки унда шубҳа қилинаётган шахслар тўғрисидаги маълумотни;

б) контрабандани ўтказишда фойдаланилаётган юк, транспорт воситалари ва почта жўнатмалари тўғрисидаги маълумотни;

в) контрабанда қилинган нарсаларнинг топилганлиги ҳақидаги маълумотни.

Давлатлар ўртасида суриштирув органлари фаолиятини янада ривожлантириш ҳамда халқаро ҳуқуқ нормаларини Ўзбекистон Республикаси қонунларига имплементация қилиш мақсадида қуйидаги таклифларни илгари сурамиз:

Биринчидан; Ўзбекистон Республикаси Вазирлар Маҳкамасининг 2004 йил 13 февралдаги 71-сонли қарори билан тасдиқланган ва 2004 йил 23 февралдан кучга кирган Ўзбекистон Республикаси Ҳукумати билан Болгария Республикаси Ҳукумати ўртасида гиёҳвандлик воситалари ва психотроп моддаларнинг ноқонуний юргизилишига, уларни истеъмол қилишга ва прекурсорларнинг ноқонуний юргизилишига қарши курашда ҳамкорлик қилиш тўғрисидаги (София шаҳри, 2003 йил 24 ноябрь) битимнинг 4-моддаси 2-бандида назарда тутилган "тезкор-қидирув тадбирларини амалга ошириш йўли билан гиёҳвандлик воситаларининг ноқонуний юргизилиши ва ушбу жиноий фаолиятдан келиб тушган маблағларни қонунийлаштириш фактларини аниқлаш бўйича ўзаро ёрдам бериш" тўғрисидаги келишувни амалда қўллаш механизмини жорий этиш ҳамда мазкур ўзаро ёрдамнинг ҳуқуқий асосини мустаҳкамлаш мақсадида Ўзбекистон Республикасининг «Тезкор-қидирув тўғрисида»-ги қонунни янада такомиллаштириш чора-тадбирлари юзасидан таклифлар ишлаб чиқиш лозим.

Иккинчидан: Қозоғистон, Қирғизистон, Тожикистон ва Ўзбекистон Республикаси ўртасида терроризмга, сиёсий ва диний экстремизмга, халқаро уюшган жиноятчиликка қарши ҳамда томонларнинг барқарорлиги ва хавфсизлигига бошқача таҳдидларга қарши кураш юзасидан ҳамкорликдаги ҳаракатлар тўғрисидаги шартномани ратификация қилиш ҳақида Ўзбекистон Республикаси Ҳукумати билан Қирғизистон Республикаси Ҳукумати ўртасида тузилган "Божхона ишларида ўзаро ҳамкорлик тўғрисида"ги битим (Бишкек шаҳри, 2000 йил 27 сентябрь) ҳамда 2001 йил 4 майда Москва шаҳрида имзоланган Ўзбекистон Республикаси Давлат божхона қўмитаси билан Россия Федерацияси Давлат божхона қўмитаси ўртасида контрабанда ва божхона қоидаларини бузишга қарши курашда ҳамкорлик қилиш тўғрисидаги битимнинг 2-моддасида назарда тутилган "контрабанда ва божхона қоидаларини бузишнинг олдини олиш, унга барҳам бериш ва текширишни назарда тутган ҳолда ўзаро ҳамкорлик"нинг мақсадга мувофиқлигидан келиб чиқиб, Давлат божхона хизмати органларида мустақил тергов органини ташкил этиш таклиф қилинади. Чунки, Ўзбекистон Республикаси ЖПКнинг 38-модда 8-бандида Давлат божхона хизмати органи божхона тўғрисидаги қонун ҳужжатларини бузганликка доир ишлар бўйича суриштирув органи эканлиги белгилаб қўйилган. Лекин Ўзбекистон Республикаси ЖКнинг 182-моддаси 2-қисми ва 246-моддаси санкцияси ушбу жиноятларни оғир жиноятлар тоифасига киритади, суриштирув органлари эса унча оғир бўлмаган ва ижтимоий хавфи катта бўлмаган жиноят ишлари бўйича иш юритадилар [8], шу боис, мазкур давлат органида мустақил тергов функциясини амалга оширувчи бўлинма ташкил этиш мақсадга мувофиқ ҳисобланади.

Адабиётлар

1. Қаранг: Интернет веб-манзили: http://www.cis-legal-reform.org
2. Қаранг: Интернет веб-манзили: http://www.parliament.am
3. Қаранг: Интернет веб-манзили: http://www.cis-legal-reform.org
4. Қаранг: Интернет веб-манзили: http://www.cis-legal-reform.org
5. Қаранг: Интернет веб-манзили: http://nadzor.pk.ru

6. Қаранг: Интернет веб-манзили: http://nadzor.pk.ru бундан ташқари яна http://www.cis-legal-reform.org

7. Изоҳ: «Ўзбекистон Республикаси айрим қонун ҳужжатларига ўзгартиришлар ва қўшимчалар киритиш тўғрисида»ги Ўзбекистон Республикасининг 2004 йил 30 апрелдаги 621 II сонли Қонуни билан Ўзбекистон Республикасининг «Давлат чегараси тўғрисида»ги қонунига ўзгартиш ва қўшимчалар киритилиб, Қонуннинг 39-моддаси иккинчи қисмидаги ва 17-моддасининг биринчи қисмидаги “Давлат чегараларини ҳимоя қилувчи қўмитанинг” деган сўзлар “Миллий хавфсизлик хизматининг” деган сўзлар билан алмаштирилди.

8. Бу тўғрида тўлиқроқ қаранг: Файзиев Ш.Ф. Жиноят процессида давлат божхона хизмати органларининг суриштирув органи сифатида юритувига тегишли ишлар: муаммо ва ечим. // Давлат ва ҳуқуқ. 2005, №6. –65-66-бетлар

С.Гафурова,
самостоятельный исследователь, УМЭД

ОБЕСПЕЧЕНИЕ ЗАЩИТЫ ПРАВ И ИНТЕРЕСОВ ГРАЖДАН КАК ОСНОВНАЯ ФУНКЦИЯ КОНСУЛА РЕСПУБЛИКИ УЗБЕКИСТАН

Ушбу мақола чет давлатлардаги Ўзбекистон Республикаси фуқароларининг ҳуқуқ ва эркинликларини ҳимоялаш бўйича консуллик функциялари масалаларига бағишланган. Мақолада консулнинг асосий функцияларини изоҳлаш билан бирга чет давлатлардаги фуқароларнинг ҳуқуқ ва эркинликларини таъминлаш консулнинг концептуал характердаги вазифаси эканлиги илмий асосларда кенг ўрганилган. Шунингдек, мақолада чет давлатдардаги фуқарорлар ҳуқуқларини ҳимоя қилишни таъминлаш самарадорлигини ошириш учун консуллик ҳимоясининг амалий ва қонуний асосларини чуқур ўрганиш лозим деган фикр илгари сурилади.

This article is devoted to the determination of consul's function to secure the rights and freedoms of the citizens of the Republic of Uzbekistan abroad. In this article the author reveals the main functions of the consul and protection the rights and freedom of citizen outside the country put forward as a conceptually important task for consul. Also, the article advances the idea that in order to enhance the effectiveness of the rights and freedom of citizen outside the country requires a deep research of practical and scientific foundations of the consular protection.

* * *

Keywords: *juridical and administrative institutions of foreign countries, consular district, UN International Law Commission, citizenship.*

Ключевые слова*: судебные и административные учреждения зарубежных стран, консульский округ, Комиссия международного права ООН, апатрид, гражданство.*

Калит сўзлар: *чет давлатларнинг суд ва маъмурий органлари, консуллик округи, БМТнинг халқаро ҳуқуқ бўйича Комиссияси, апатрид, фуқаролик*

Всесторонняя защита прав и законных интересов граждан Республики Узбекистан — в числе приоритетов нашего государства. Президент И.А. Каримов еще 2001 г. указал: «Сегодня наша правовая доктрина основана на иных,

демократических принципах. В соответствии с Конституцией Узбекистана, прежде всего, обеспечивается приоритет прав человека. Человек является главным объектом защиты»[1].

Понятие «защита граждан» в виде консульского обслуживания на территории другого государства в современных условиях приобретает новое, особое значение.

Обеспечение эффективной защиты за рубежом прав и интересов республики, отечественных юридических и физических лиц стало как никогда востребованным и необходимым. С динамичным расширением международных связей и контактов Республики Узбекистан защита прав и интересов граждан государства стала не только сутью всего комплекса консульской деятельности, но и её конкретной специфической функцией - защитной.

Вопрос о функциях консула по защите прав граждан за рубежом выдвигается на первый план. Как считает И.А.Ведель, «…консульское содействие в настоящее время не только не утратило актуальности, но и, напротив, приобретает все большее значение в связи с возрастающим вниманием, которое уделяется вопросу защиты прав граждан, находящихся за рубежом»[2]. Говоря о значимости защиты граждан за рубежом, уместно привести мнение И.Бобокулова: «Особое место в современных исследованиях безопасности занимает человеческое измерение. Повышению удельного веса безопасности личности в международной жизни способствовало углубление и расширение межгосударственных отношений, взаимозависимости и взаимосвязанности государств-членов международной системы, расширение межгосударственного сотрудничества»[3].

Одним из важных направлений консульской службы стала защита экономических интересов государства в виде стимулирования и развития внешней торговли, в связи с этим увеличиваются потребности и запросы по защите прав и законных интересов физических и юридических лиц, находящихся за рубежом[4].

Правовые источники зарубежных стран, к примеру, «Инструкция консульским чиновникам Великобритании», устанавливают следующие правовые положения: «Консульский чиновник обязан предпринимать все необходимые шаги для защиты интересов британских подданных и британских покровительствуемых лиц в своем районе». Консульское регулирование США, которое было введено в действие еще в 1933 г., требует, чтобы консулы оказывали защиту американским гражданам во всех необходимых случаях[5]. Консульская защита своих граждан, находящихся за рубежом, по мнению А.Г.Карлова, как раз и является одной из основных задач консульских учреждений любого государства; такую защиту действительно нередко приходится оказывать в «пожарном порядке»[6].

В законодательстве Республики Узбекистан также содержатся нормы о защите прав граждан за границей. В частности, ст. 3 Консульского устава Республики Узбекистан 1996 г. гласит: «Консульские учреждения Республики Узбекистан защищают за границей права и интересы Республики Узбекистан, граждан и юридических лиц Республики Узбекистан»[7]. Для обоснования этих норм рассмотрим правовой статус консульских учреждений Узбекистана за рубежом. Согласно ст.5 Консульского устава, “консульские учреждения подчиняются Министерству иностранных дел Республики Узбекистан и действуют под общим руководством главы дипломатического представительства Республики Узбекистан в стране пребывания”. Следовательно, они обязаны соблюдать законы и нормы,

действующие на территории суверенной республики.

Консульские учреждения в соответствии с возложенными на них задачами и функциями оказывают содействие гражданам Узбекистана, иностранным гражданам и лицам без гражданства по различным вопросам: первичное оформление и обмен паспортов гражданина Республики Узбекистан, оформление сертификатов на возвращение в Узбекистан, легализация документов, осуществление нотариальных действий, регистрация актов гражданского состояния с оформлением актовых записей и выдачей гербовых свидетельств о рождении, смерти, установлении отцовства, постановка и снятие с консульского учета, оформление материалов по выходу из гражданства Республики Узбекистан, выдача въездных виз в Узбекистан иностранным гражданам и лицам без гражданства и др.

В Консульском уставе Республики Узбекистан рассматриваются консульские функции, к которым наравне с рядом других относятся:

вопросы гражданства (ст. 41-42);

оформление и выдача документов, удостоверяющих личность гражданина за пределами Республики Узбекистан (ст. 43);

осуществление учёта граждан Республики Узбекистан, временно находящихся или постоянно проживающих на территории консульского округа (ст. 30-31);

принятие мер по защите прав и законных интересов в отношении граждан Республики Узбекистан, находящихся под арестом, задержанных или лишенных свободы в иной форме (ст. 38-40).

Венская конвенция 1963 г. о консульских сношениях стала общепризнанным и фактически универсальным международно-правовым документом в области консульского права. Можно без преувеличения констатировать, что эта конвенция является краеугольным камнем международного консульского права, так как в ней систематизированы нормы международного консульского права, обобщена консульская практика, **обоснована возможность выполнения консульских функций, в том числе защитных.**

В Венской конвенции 1963 г. о консульских сношениях [8] (ст.5) приведено общее положение об обязанности консула защищать в государстве пребывания интересы представляемого государства и его граждан в пределах, допускаемых международным правом. Это положение дополняется пунктом «i», где установлено, что консул может осуществлять «с соблюдением практики и порядка, принятых в государстве пребывания, представительство или обеспечение надлежащего представительства граждан представляемого государства в судебных и иных учреждениях государства пребывания с целью получения, в соответствии с законами и правилами государства пребывания, распоряжений о предварительных мерах, ограждающих права и интересы граждан, если в связи с отсутствием или по другим причинам такие граждане не могут своевременно осуществить защиту своих прав и интересов».

Комиссия международного права ООН в примечаниях к п. «i» ст. 5 Венской конвенции 1963 г. о консульских сношениях подчеркнула, что это право консула относится только к предварительным мерам обеспечения прав и интересов соответствующих лиц [9], т. е. тех лиц, которые по каким-либо причинам не в состоянии осуществить защиту своих прав самостоятельно, например, вследствие отсутствия, содержания под стражей, болезни и пр. Из данной функции вытекает, что положения п. «i» ст. 5 не могут применяться в том

случае, когда необходимо охранять права недееспособных или частично дееспособных лиц, так как защита их прав осуществляется длительное время и в полном объеме (обеспечение прав и интересов больных, задержанных и прочих лиц производится до определенного предела). Следует отметить также, что консул в качестве представителя не может распоряжаться правами представляемых лиц.

Международное правоприменение норм международного характера состоит, по мнению А.Муминова и В.Хошимова[10], в том, что «каждое государство в процессе осуществления международного сотрудничества считает своей приоритетной задачей присоединение и выполнение обязательств международных договоров, принятых мировым сообществом и основанных на демократических принципах».

Консул обязан принять все необходимые меры, чтобы гражданин представляемого им государства имел представителя в судебном или административном органе, если начато судебное или административное дело. Консул сам может выступить в качестве такого представителя. В ст. 29 Консульского устава Республики Узбекистан говорится: «Консул имеет право без доверенности представлять в учреждениях государства пребывания граждан и юридических лиц Республики Узбекистан, если они отсутствуют и не поручили ведение дела какому-либо лицу или не в состоянии защищать свои интересы по другим причинам». Он может также наводить справки в различных государственных органах о ходе дела, представлять необходимые сведения, документы, ходатайства, которые требуются для защиты прав представляемого лица. Если гражданин сам осуществляет защиту собственных прав или назначает какое-либо лицо своим представителем, то функции консула в суде (органе) прекращаются. Однако он может продолжать давать консультации этим гражданам.

Как правило, консульские функции распространяются только на граждан – как физических, так и юридических лиц представляемого им государства.

Тенденции глобализации мировой политики показывают некоторое уменьшение веса межгосударственных отношений за счет возрастания роли негосударственных субъектов, изменения ее в результате возрастания важности экономических, технологических и миграционных вопросов. В данном случае целесообразно рассматривать традиционную отрасль международного права – консульское право в ином аспекте: в качестве значимого элемента международных отношений. В связи с этим возрастает практическая роль института консульской защиты, так как расширяются наборы явно выраженных и подразумевающихся принципов, норм, правил и процедур принятия решений, вокруг которых концентрируются ожидания участников в конкретной области международных отношений.

В международном праве нет нормы, запрещающей консулу оказывать помощь апатриду, домициль которого находится в представляемом государстве. Решающее значение в деле оказания помощи апатриду имеет его фактическое местонахождение. Вопрос о защите прав апатрида по уголовному делу может возникнуть только в том случае, когда апатрид находится вне территории государства своего постоянного местожительства, так как иногда власти этого государства могут его арестовать, задержать, содержать в тюрьме или под стражей. Но, находясь на территории другого государства, апатрид полностью подпадает под юрисдикцию этой страны, и ее государственные органы вправе не разрешить консулу оказание помощи апатриду.

Консул обладает также правом свободно сноситься с гражданами представляемого государства и иметь к ним доступ (п. 1 «а» ст. 36 Венской конвенции 1963 г.). Это означает, что консул может осуществлять данное право в отношении физических лиц даже в том случае, если они по каким-либо основаниям лишены свободы. Данное право консула имеет правовую основу в положениях подпункта «в» п. 1 ст. 36 Венской конвенции 1963 г., который гласит, что «компетентные органы государства пребывания должны безотлагательно уведомлять консульское учреждение представляемого государства о том, что в пределах его консульского округа какой-либо гражданин этого государства арестован, заключен в тюрьму или взят под стражу в ожидании судебного разбирательства или же задержан в каком-либо ином порядке, если данный гражданин этого потребует».

Консульские должностные лица должны воздержаться выступать от имени гражданина, который находится в тюрьме, под стражей или задержан, если он определенно возражает против этого. Если задержанный иностранец не желает, чтобы о его задержании известили консула государства его гражданства, то местные власти этого делать не должны.

При применении п. 1 «в» ст. 36 Венской конвенции 1963 г. неизбежно должен встать вопрос о том, что следует понимать под арестом, заключением в тюрьму, взятием под стражу в ожидании судебного разбирательства и задержанием в каком-либо ином порядке. Согласно законодательству Республики Узбекистан, личность человека неприкосновенна. Никто не может быть подвергнут аресту или содержанию под стражей иначе как на основании закона. Данные положения нашли свое отражение в ст. 25 Конституции Республики Узбекистан[11].

Уголовное законодательство Республики Узбекистан предусматривает возможность лишения свободы лица на различные сроки в качестве меры наказания, назначаемой только по приговору судебных органов. Вне всякого сомнения, консул должен быть извещен обо всех случаях вынесения обвинительного приговора в отношении граждан представляемого государства с применением меры наказания в виде лишения свободы на любой срок. Однако термин «лишение свободы» в широком смысле включает в себя не только уголовное наказание, но и арест, а также задержание лица. Такая форма лишения свободы, как арест, может быть применена в отношении обвиняемого или подозреваемого лица в качестве меры пресечения при наличии оснований, указанных в ст. 236 и 237 УПК Республики Узбекистан [12].

Есть и другой случай ограничения свободы — это задержание лица, подозреваемого в совершении преступления (ст. 220,221 и 226 УПК Республики Узбекистан). Подобное задержание носит исключительно краткосрочный характер: оно не может продолжаться более трех суток.

Консулы государств, с которыми Республика Узбекистан заключила консульские конвенции, должны быть извещены обо всех случаях, когда граждане представляемых стран лишены свободы в любой форме: уголовное наказание, арест, задержание, помещение в психиатрическую больницу для лечения или производства экспертизы и пр.

Таким образом, можно утверждать, что термины «арест», «задержание», употребляемые в этих конвенциях, в практике Республики Узбекистан означают именно лишение свободы (в широком смысле слова), применяемое в силу ст. 236 и 237 УПК Республики Узбекистан.

Двусторонние консульские конвенции, как правило, содержат нормы, предоставляющие консулам возможность вступать в сношения с гражданами своего государства, представительствовать от их имени в судебных и административных учреждениях, так как это одна из самых важных функций консулов. Эти конвенции также содержат положения о немедленном извещении консулов обо всех случаях арестов, задержаний, а также уточняют срок извещения. Например, в Консульской конвенции между Республикой Узбекистан и Польшей от 11 января 1995 г. в ст. 43 установлено: «Компетентные органы государства пребывания незамедлительно, но не позднее чем в течение 5 дней, уведомляют консульское должностное лицо об аресте, задержании или лишении свободы в иной форме гражданина представляемого государства, считая со дня, когда были предприняты эти меры». Подобные сроки извещения применяются и в большинстве других стран. Возможно установление и иных сроков. Например, в Консульской конвенции, заключенной Республикой Узбекистан с Болгарией 25 ноября 2003 г. [13], в ст. 41 предусмотрено, что органы государства пребывания безотлагательно извещают об аресте или задержании граждан представляемого государства, т.е. уведомляют об этом консульское учреждение представляемого государства. Если же в консульских конвенциях, заключенных Республикой Узбекистан с другими странами, условия посещения консулами арестованных или задержанных лиц дополнительно не оговариваются, то консул должен придерживаться тех правил, которые установлены законодательством страны пребывания для таких посещений.

Государство пребывания может установить свои правила, применяемые в случае беседы консула с задержанными или арестованными лицами. Относительно этого можно считать, что п. 2 ст. 36 Венской конвенции 1963 г. дает право государству пребывания ограничить свободу консула беседовать с заключенным, если этого требуют соображения государственной безопасности, или состояние взаимоотношений с иностранной стороной, или особые относящиеся к ним соображения.

Все рассмотренные положения позволяют сделать несколько выводов.

Консул, защищая права и интересы граждан представляемого государства за пределами страны, обеспечивает тем самым и защиту интересов своего государства.

Термины и понятия, используемые в консульских конвенциях, заключенных и заключаемых Республикой Узбекистан с зарубежными странами, должны быть конкретизированы с учетом международно-правовой практики консульских отношений.

Одно из условий достижения более высокого уровня институционального метода защиты прав граждан за рубежом со стороны консулов - оперативное уведомление их административными органами государства пребывания обо всех случаях ареста и задержания граждан представляемого им государства.

Литература

1. *Каримов И.А.* За безопасность и мир надо бороться. Том 10. – Ташкент:-Узбекистан, 2001.– С. 429.

2. *Ведель И.А.* Некоторые аспекты осуществления дипломатической защиты (консульского содействия) дипломатическими и консульскими учреждения-

ми// http://justicemaker.ru/view-article.php?id=11&art=3675

3. *Бобокулов И.И.* Международно-правовые аспекты региональной безопасности: вопросы теории и практики. Монография. – Ташкент: УМЭД, 2010.

4. Институт консульской службы и консульского права Республики Узбекистан. Авторский коллектив под руководством д.ю.н., проф. И.Хамедова.– Ташкент: УМЭД, 2009.

5. *Hackworth G.* Digest of International law Vol. IV. - Washington, 1942, P. 826.

6. *Долгов В.И., Лебедева О.В.* Консульская служба Российской Федерации на современном этапе. – М.: МГИМО-Университет, 2011.

7. Закон Республики Узбекистан «Об утверждении Консульского устава Республики Узбекистан» N 261-I от 29 августа 1996 г.

8. См.: «United Nations Treaty Series», 1967. Vol. 596. – P. 261.

9. Доклад Комиссии международного права о работе ее XIII сессии, 1 мая — 7 июля 1961г. Официальные отчеты. Генеральная Ассамблея, XVI сессия. Дополнение №9 (A/4843), – с. 13.

10. *Муминов А., Хошимов В.* Хақаро ҳуқуқ ва миллий қонунчилик: имплементация жараёнининг баъзи масалалари// «Замонавий халқаро ҳуқуқнинг долзарб масалалари: назария ва амалиёт» мавзусидаги республика илмий-амалий конференция материаллари. –Ташкент, 2009.

11. Ўзбекистон Республикаси Конституцияси. – Ташкент: Ўзбекистон, 2010.

12. Уголовно-процессуальный кодекс Республики Узбекистан// Ведомости Верховного Совета, 1995. – №2.

13. Сборник международных договоров// СМД Республики Узбекистан. 2005. №1 (5).

С. Инағомов,
катта илмий ходим-изланувчи, ЖИДУ

ЖАҲОН ХЎЖАЛИГИДА ИШЛАБ ЧИҚАРИШНИНГ МИНТАҚАВИЙ ТАРАҚҚИЁТИ ВА ХАЛҚАРО САВДО ИСТИҚБОЛЛАРИ (ОСИЁ – ТИНЧ ОКЕАН МИНТАҚАСИ МАМЛАКАТЛАРИ МИСОЛИДА)

Миллий иқтисодиётимизнинг тараққиётида ишлаб чиқариш базасини ривожлантириш ва чуқурлаштириш, экспортбоп маҳсулотларимизни жаҳон бозорига олиб чиқиб, халқаро савдо жараёнларида самарали иштирок этиш ислоҳотларимиз стратегиясининг муҳим шартларидан биридир. Иқтисодиётни таркибий жиҳатдан қайта қуриш, экспорт имкониятини кенгайтириш соҳасида белгиланган йўналишлар кучли ишлаб чиқариш сиёсатини ўтказиш билангина рўёбга чиқади. Бугунги кунда мамлакатимизнинг саноат тармоқларида ишлаб чиқаришни кенгайтириш ҳамда ташқи иқтисодий фаолиятимизда халқаро савдони ривожлантиришда жаҳон мамлакатлари тажрибасидан фойдаланиш мақсадга мувофиқдир. Бу борада Ўзбекистон Республикаси Президенти И.Каримов ушбу вазифаларнинг мамлакатимиз иқтисодий тараққиёти учун муҳим аҳамият касб этишини қуйидагича таъкидлайди: “Сармоясиз тараққиёт йўқ, ишлаб чиқаришни ва, умуман, мамлакатимизни модернизация қилиш, техник ва технологик янгилашни инвестицияларсиз тасаввур этиб бўлмайди [1]”.

Лекин маълум бир давлатнинг ишлаб чиқариш соҳасидаги тажрибасини тўлалигича татбиқ этиш ижобий самара ва натижа бермайди, шу билан бирга, мамлакатнинг ўзига хос миллий хусусиятларини ҳам ҳисобга олиш зарур. Ва айнан, шу туфайли ҳам, ҳозирда мамлакатимизнинг саноат тармоқларида ишлаб чиқаришнинг худудлар бўйича тақсимланиш масалалари тобора муҳим аҳамият касб этиб бормоқда.

“Шу билан бирга, иқтисодиётимиз яқин йиллар ичида янада барқарор, ўзига бақувват, жаҳон ва минтақавий бозорларда рақобатдошли бўлмоғи учун иқтисодиётимизни таркибий ўзгартириш ва диверсификация қилиш бўйича ҳали кўп иш қилиш лозимлигини ҳам биз ўзимизга яхши тасаввур этамиз [2].

XX асрнинг сўнгги ва XXI аср бошларидаги Осиё – Тинч океан минтақаси мамлакатларида халқаро ишлаб чиқаришнинг минтақавий тараққиёти жаҳон хўжалигида ушбу минтақа мамлакатлари иқтисодий салоҳияти ва нуфузининг янада ошишига олиб келди. Ушбу минтақа мамлакатларининг тажрибаларидан келиб чиқиб, айтиш мум-

кинки, халқаро ишлаб чиқаришнинг ҳудудлар бўйича имкониятларидан тўлиқ фойдаланилган ҳолдаги самарали тақсимоти орқали Ўзбекистон миллий иқтисодиётини янада ривожлантириш иқтисодиётда қайта таркибий ўзгаришларни муваффақиятли амалга ошириш ва янги саноат тармоқларини ташкил қилиш натижасида ривожланаётган давлатларни хомашё етиштирувчи давлатлардан тайёр маҳсулот ишлаб чиқарувчи давлатларга айлантиришда муҳим роль ўйнайди. Шунинг учун ҳам, халқаро ишлаб чиқаришнинг ҳудудлар ва саноат тармоқлари бўйича тақсимотининг ўзига хос хусусиятларини таҳлил этиш ва унинг мукаммал тизимини ишлаб чиқиш ҳақли равишда бугунги куннинг долзарб мавзуларидан бирига айланди.

Халқаро ишлаб чиқаришнинг минтақавий тараққиётини ривожлантиришда хорижий инвестицияларни миллий иқтисодиётга жалб қилиш ва инвестиция муҳитини яратиш ҳамда экспорт маҳсулотларни ишлаб чиқариш ҳукумат олдидаги асосий масалалардан бири ҳисобланади. Яъни, “Биз оддий бир ҳақиқатни доимо эсда тутишимиз даркор. Сармоясиз тараққиёт йўқ, ишлаб чиқаришни ва, умуман, мамлакатимизни модернизация қилиш, техник ва технологик янгилашни инвестицияларсиз тасаввур этиб бўлмайди[3].” Халқаро ишлаб чиқариш соҳаси ва унинг минтақавий тараққиёти ҳамда халқаро савдо истиқболлари билан боғлиқ масалалар ва муаммолар хорижлик ва ўзбекистонлик олимлар томонидан таҳлил қилинмоқда ва ўрганилмоқда. Халқаро ишлаб чиқаришнинг Ўзбекистонга хос сиёсатнинг илмий-назарий, методологик асослари Президент И.А. Каримовнинг бир қатор асарларида ҳар томонлама асослаб берилган. Улар халқаро ишлаб чиқариш ва халқаро савдони ривожлантириш бўйича давлат сиёсати, усуллари, устувор йўналишлари, шунингдек, мамлакатимиз ҳаётида халқаро ишлаб чиқариш ва халқаро савдонинг сиёсий аҳамияти ва роли масалаларига бағишланган.

Ўзбекистонлик иқтисодчи олимлардан, жумладан, Ходжаев Б.А., Вахабов А.В. [4], Махмудов Э.Х. [5], Шодиев Р.Х. [6], Назарова Г.Г. [7] ва бошқа бир қатор иқтисодчи олимларнинг илмий ишларида мазкур масала ва муаммоларнинг айрим томонлари атрофлича таҳлил этилган.

Хорижлик олимлардан Жданов В. [8], Колесов В.П., Кулаков М.В. [9], Спиридонов И.А. [10], Киреев А. [11], Кистанов В.В. [12], Родионова И.А. [13], Ломакин В. [14], Дынкин А.А. [15], Даннинг Ж.Х. [16], Верниковларнинг М. [17], Авдокушин Е.Ф. [18] ва бошқа иқтисодчи олимлар халқаро ишлаб чиқариш, халқаро савдо тенденциялари, капитал миграцияси ва инвестицион сиёсат муаммоларини ўрганишда ўзларининг салмоқли ҳиссаларини қўшганлар.

Лекин юқорида таъкидлаб ўтилган олимлар томонидан ҳозирги вақтда Осиё – Тинч океан минтақаси мамлакатларида халқаро ишлаб чиқаришнинг минтақавий тараққиёти ва халқаро савдо истиқболларининг айрим масалалари ва хусусиятлари етарли даражада ўрганилмаганлиги сабабли ушбу муаммоларни атрофлича таҳлил этиш талаб этилади.

Жаҳон хўжалигида XVI – XVIII асрлар мобайнида етакчи мамлакатларнинг географик ер майдонларини қидируви натижасида ер юзида янги-янги ҳудудларнинг кашф қилиниши, Европадан олисда жойлашган ҳудудларда табиий ресурслар ва хомашёга бой бўлган бир қатор давлатларнинг вужудга келиши натижасида халқаро савдо жараёнларининг ҳажми ва унинг турларининг сезиларли даражада кенгайиши туфайли иқтисодчи олимлар олдига халқаро иқтисодий муносабатларнинг асосий кўринишларидан бири бўлган экспорт-

импорт жараёнларини ўз ичига олган ташқи савдо-сотиқни назарий асослаш муаммоси асосий масала бўлди.

Жаҳон хўжалигида ҳар қандай мамлакат учун ташқи савдонинг ролига ортиқча баҳо бериш қийин, албатта. Бироқ, "Дунёнинг хоҳлаган мамлакатининг иқтисодий ўсиши ташқи савдо асосидадир. Ҳали ҳеч бир мамлакат жаҳон иқтисодиётидан ажралган ҳолда соғлом иқтисодиётни ярата олмаган". [19]

Япония ва Жанубий Корея мамлакатларида халқаро ишлаб чиқариш фақат Иккинчи жаҳон урушидан кейингина, кенг миқёсда, яъни 1945 йилдан ривожлана бошлади. Япония Иккинчи жаҳон урушидан кейин ҳарбий саноат ва ҳарбий мудофаадан расман воз кечганидан сўнг миллий иқтисодиётдаги асосий эътибор АҚШнинг ҳамкорлигида фақатгина маҳаллий ишлаб чиқаришга қаратилди.

Аммо қисқа фурсат ичида, яъни 1960-йилларда саноати ривожланган жаҳондаги йирик етакчи давлатлар ҳисобланган АҚШ, Буюк Британия, Франция, Италия, Германия мамлакатлари қаторига Япония ҳам қўшилди.

Жанубий Кореяда эса, 1953 йилдан кейин Корея яриморолидаги уруш ҳаракатларидан сўнг, Япония каби АҚШ ҳамкорлигида миллий иқтисодиётни ривожлантиришда асосан саноатлаштиришга эътибор қаратилди.

Япония ва Жанубий Корея бозор иқтисодиётига ўтиши туфайли қисқа муддат давомида ўзини тиклабгина қолмай, жаҳонда энг юқори даражада ривожланган мамлакатлар қаторидан ўрин олди. Хитой эса ўзининг 1980-2000 йиллар оралиғидаги иқтисодий тараққиёти билан бугунги кунда жаҳондаги йирик иккинчи мамлакат сифатида тан олинмоқда.

Демак, жаҳон хўжалигида халқаро ишлаб чиқариш ва халқаро савдонинг тез ривожланишида қуйидаги асосий омилларни санаб ўтиш мақсадга мувофиқдир:

1. *Ҳудудий жойлашувининг ноқулайлигини ҳисобга олган ҳолда ишлаб чиқаришнинг тартибли жойлаштирилиши* (Япония ва Жанубий Корея).

Масалан, Япония мамлакатининг умумий ер майдони асосан кўплаб майда ороллардан ташкил топганлиги ишлаб чиқаришни бир-бирига боғлаб турувчи табиий шароитнинг ноқулайлиги, яъни ороларнинг кўплиги, шунингдек, аҳоли яшаш шароитининг ноқулайлиги (яъни доимий кучли тайфунлар, кучли ер силкинишлари – мамлакатда ўрта ҳисобда ҳар куни 3-4 марта ер силкиниб туради) мамлакатнинг миллий иқтисодиётига жиддий иқтисодий таъсир кўрсатади ва сезиларли зиён етказади.

Масалан, 2011 йилнинг март ойида Хонсю оролида юз берган кучли ер силкинишлари туфайли Япониянинг бир қатор иқтисодий ҳудудлари катта зиён кўрди ва ҳатто бир қатор йирик халқаро ишлаб чиқариш компаниялари ўз фаолиятини вақтинчалик тўхтатишга мажбур бўлишди. Япония оммавий ахборот воситаларининг берган маълумотларига кўра, ушбу табиий офатдан Япония иқтисодиёти салкам 300.0 млрд. АҚШ доллари миқдорида талафот кўрди.

Шуларни ҳисобга олган ҳолда, саноат ишлаб чиқаришини ривожлантириш соҳасида ҳукумат томонидан саноатнинг ҳудудий жойлашувига катта аҳамият берилди, яъни мамлакат рельефининг ноқулайлиги ва тоғли ҳудудларнинг кўплигига қарамай, ишлаб чиқаришдаги барча саноат объектлари тартиб билан жойлаштирилди.

2011 йилдаги цунамидан кўрилган зарар миқдори экспертлар хулосасига кўра, 310 млрд. АҚШ долларига етиши мумкин ва бу Япония ЯИМининг ўсишига 1 % таъсир кўрсатилишига сабабчи бўлиши мумкин.

Япония ЯИМи, млрд. АҚШ долларида

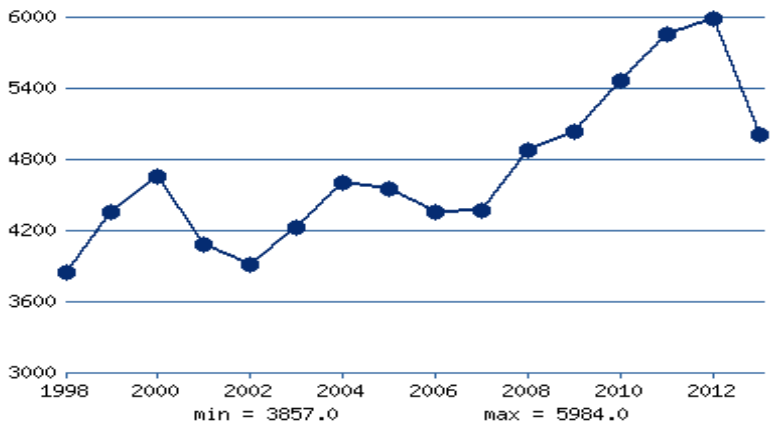

Манба: -http://www.ereport.ru/graph/gdpjap.htm

Жанубий Кореяда эса ҳаммаси бўлиб 26 та йирик саноат тармоқлари комплекси ҳудудлари мавжуддир. Ушбу саноат ҳудудлари қуйидаги 4 тоифага бўлинади:

– 8 та саноат ҳудуди мамлакат ҳукумати томонидан бевосита назоратга олинган. Бу саноат ҳудудлари Сеул ва Инчхон районларидаги Экспортбоп маҳсулотларни ишлаб чиқариш саноат ҳудудлари, Куми шаҳридаги Электрон саноат ҳудуди, Чханвон шаҳридаги машинасозлик саноати ҳудуди ва Инчхон шаҳридаги Нефть-кимё саноат комплексларини ўз ичига олади;

– 14 та маҳаллий саноат ҳудудлари, маҳаллий жойлардаги ҳукумат бошқаруви томонидан назоратга олинган.

– 2 та машинасозлик саноати ҳудуди эса Сеул ва Инчхон шаҳарларидаги хусусий корпорация томонидан бошқарилади.

– 2 та саноат ҳудуди, яъни Массан ва Ири шаҳарларидаги махсус экспорт маҳсулотларини ишлаб чиқариш ҳудудларидир. Ушбу саноат ҳудудлари махсус режимга асосланган ҳолда, жаҳон бозорига юқори сифатли ва юқори рақобатдошли маҳсулотларни ишлаб чиқаради.

Хитойнинг ишлаб чиқариш соҳаси дунёнинг 19,8 фоизини ташкил қилади. 2010 йилда Хитой Америка Қўшма Штатларини қувиб ўтиб, энг йирик саноат товарлари ишлаб чиқарувчига айланди. Хитой саноати филиаллари дунёнинг деярли барча товарлар, минералларни бирламчи қайта ишлаш билан бошланган ва юқори технологияли электроника, атом электр ускуналари, авиация ва космик саноати ишлаб чиқариши билан тугайдиган ишлаб чиқаришни ўз ичига олади. Ишлаб чиқарилган товарларнинг қарийб 30 фоизи давлат корхоналари ҳиссасига тўғри келади. Давлат йирик оғир саноат корхоналари, шунингдек, мудофаа ва бизнес стратегик саноатига эгалик қилади. 2010 йилдан бошлаб, Хитой дунёдаги энг йирик автомобиль ишлаб чиқарувчиси ва бу соҳанинг дунёдаги энг йирик истеъмолчиси бўлди. Хитой жаҳон хўжалигида энг йирик пўлат ишлаб чиқарувчиси ва экспортёридир (жаҳон хўжалик ишлаб чиқариши бўйича 45 фоизни ташкил

қилади). Истеъмол товарларини ишлаб чиқариш борасида тўқимачилик ва кийим-кечак соҳаси муҳим аҳамият касб этади [20].

Хитойда 2000 дан ортиқ портлар мавжуд бўлиб, шулардан 130 таси халқаро портларни ташкил қилади. Хитой портларининг умумий йиллик ўтказмалари 2,9 миллионни ташкил қилади. Дунё бўйича денгизда юк ташиш ҳажмининг 35 фоизи Хитой ҳиссасига тўғри келади [21].

ХХРнинг экспорт кўлами (млрд. АҚШ долл.)

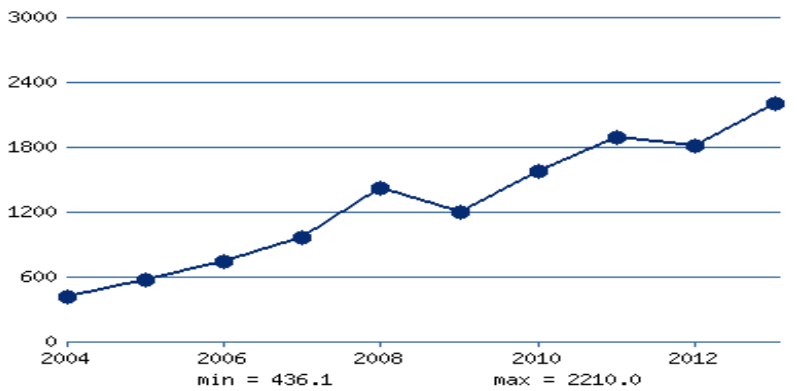

Манба: -http://www.ereport.ru/graph/china.htm

2. *Ҳукумат томонидан иқтисодий ривожланиш ва саноат ишлаб чиқариш сиёсати дастурларининг юқори даражада ишлаб чиқилиши*.

Япония 1946 йилдан, Жанубий Корея эса 1955 йилдан мамлакатларда рўй берган уруш ҳаракатларидан сўнг тикланиш даврининг ўзидаёқ ялпи саноат ишлаб чиқаришини ривожлантиришни ўз олдига мақсад қилиб қўяди ва саноат ишлаб чиқариш соҳаларини ривожлантириш мақсадида бир қатор муҳим дастурлар ва ислоҳотларни ҳаётга татбиқ қилади.

3. Жаҳон хўжалигида Япония, Жанубий Корея ва ХХР иқтисодий-географик аҳволининг қулайлиги.

Ушбу давлатларнинг иқтисодий-географик ўрни Ер харитасида жуда қулай жойлашган бўлиб, ишлаб чиқарилган маҳсулотларни хорижга чиқаришда бу мамлакатлар асосан денгиз йўлларидан фойдаланади. Жаҳон иқтисодиётидан маълумки, маҳсулотнинг жаҳон бозорига чиқарилишида сув транспорти жуда ҳам арзон ҳисобланади ва у бошқа транспорт турларига қараганда кам харажатлидир.

Шунингдек, ушбу минтақаларда халқаро ишлаб чиқаришни кенгайтиришда ва саноат тармоқларига хомашёларни хориждан импорт қилишда ҳам денгиз йўлларининг ушбу минтақада туташганлиги муҳим аҳамият касб этади. Қолаверса, минтақа мамлакатлари Тинч океан ҳавзасининг марказида жойлашганлиги ҳамда кўпгина халқаро транзит денгиз ва ҳаво йўлларининг мана шу минтақа орқали ўтганлиги ва кесишганлиги боис, улар халқаро ишлаб чиқариш тараққиётига ва ташқи савдо кўламининг янада ўсишига катта ҳисса қўшди.

Демак, жаҳон хўжалигида халқаро ишлаб чиқариш ва ташқи савдонинг ривожланиши билан боғлиқ энг асосий омилларни таҳлил қилиш натижаларига кўра, биз ушбу мамлакатларда иқтисодий ривожланиш ва саноат ишлаб чиқариш сиёсати дастурларининг юқори даражада ишлаб чиқилганлиги ва табиий ресурслардан унумли фойдаланилганлигини алоҳида таъкидлашимз керак бўлади. Юқорида қайд этиб ўтилганидек, халқаро ишлаб чиқариш ва ташқи савдони ривожлантириш мақсадида экспортга йўналтирилган сиёсатни Япония, Жанубий Корея ва ХХР мамлакатлари тажрибаларининг маълум бир жиҳатларини қўллаш, эркин иқтисодий ҳудудларни ҳамда ташқи савдо-сотиқ жараёнларида уларнинг ўзига хос хусусиятлари ва ривожланиш тажрибасини ҳисобга олган холда янада батафсилроқ кўриб чиқиш жаҳон хўжалигидаги ривожланаётган давлатлар учун катта аҳамият касб этади.

Ушбу минтақа мамлакатларининг тажрибаларидан келиб чиқиб, айтиш мумкинки, халқаро ишлаб чиқаришнинг ҳудудлар бўйича имкониятларидан тўлиқ фойдаланилган ҳолдаги самарали тақсимоти орқали иқтисодиётни янада ривожлантириш иқтисодиётда қайта таркибий ўзгаришларни муваффақиятли амалга ошириш ва янги саноат тармоқларини ташкил қилиш натижасида ривожланаётган давлатларни хомашё етиштирувчи давлатлардан тайёр маҳсулот ишлаб чиқарувчи давлатларга айлантиришда муҳим роль ўйнайди.

Адабиётлар

1. Президент Ислом Каримовнинг 2013 йилнинг асосий якунлари ва 2014 йилда Ўзбекистонни ижтимоий-иқтисодий ривожлантиришнинг энг муҳим устувор йўналишларига бағишланган Вазирлар Маҳкамасининг мажлисидаги маърузаси // Халқ сўзи, 2014 йил 18 январь.

2. *Каримов И.А.* Асосий вазифамиз – Ватанимиз тараққиёти ва халқимиз фаровонлигини янада юксалтиришдир. – Т.:Ўзбекистон, 2010. – 57-бет

3. Ўзбекистон Республикаси Президенти Ислом Каримовнинг мамлакатимизни 2013 йилда ижтимоий-иқтисодий ривожлантириш якунлари ва 2014 йилга мўлжалланган иқтисодий дастурнинг энг муҳим устувор йўналишларига бағишланган Вазирлар Маҳкамасининг мажлисидаги маърузаси//Халқ сўзи, 2014 йил 19 январь.

4. *Вахабов А.В., Разыкова Г.Х., Хажибакиев Ш.Х.* Мировая экономика. –Т., 2006.

5. Шодиев Р., Маҳмудов Э. Жаҳон иқтисодиёти: Олий ўқув юртлари учун дарслик.– Т., 2005.

6. *Шодиев Р., Маҳмудов Э.* Жаҳон иқтисодиёти: Олий ўқув юртлари учун дарслик.– Т., 2005.

7. *Назарова Г.Г., Хайдаров Н.Х.* Халқаро иқтисодий муносабатлар. – Т.: ТДИУ, 2008.

8. *Жданов В.* Мировое и национальное хозяйство/ Издание МГИМО (У) МИД России. Экономика зарубежных стран. №2 (9). 2009.

9. *Колесов В.П., Кулаков М.В.* Международная экономика: Учебник. – М.: ИНФРА-М, 2008. – 474 с.

10. *Спиридонов И.А.* Мировая экономика. Учебное пособие. – М., 2007.

11. *Киреев А.* Международная экономика. Часть 2. – М., 2007.

12. *Кистанов В.В., Копылов Н.В.* Размещение производительных сил. – М., 2006. – гл. 2.5. – с. 144-145.

13. *Родионова И.А.* Мировая экономика (индустриальный сектор. Учебное пособие. «ПИТЕР». С-П. 2005.

14. *Ломакин В.К.* Мировая экономика: учебник для студентов вузов, обучающихся по экономическим специальностям и направлениям / Ломакин В.К. – 3-е изд., перераб. и доп. – М.: ЮНИТИ-ДАНА, 2007.

15. Мировая экономика: прогноз до 2020 года / под ред. акад. Дынкина А.А. / ИМЭМО РАН. – М.: Магистр, 2007. – 429 с.

16. *Vernon R.* International trade and international investment in the product cycle // The quarterly journal of economics. – Harvard, 1966. – Volume 83. No.1. – pp. 190-207;

17. *Lankes H.P., Venables A.J.* Foreign direct investment in economic transition: the changing pattern of investments // The economics of transition. – London, 1996. – Volume 4, No.2. – pp. 331–347; Krkosa L. FDI financing of capital formation in Central and Eastern Europe. – London: EBRD working paper No.67, 2001. – 20 p.; *Томанн Х.* Прямые иностранные инвестиции в переходный период экономики. – Берлин, 2004. – 16 с;

18. *Авдокушин Е.Ф.* Международные экономические отношения. Учебник. – М.: ЮНИТИ-ДАНА, 2004.

19. *Юсупов А.* Иқтисодиётни эркинлаштириш шароитида экспортёрларни давлат томонидан қўллаб-қувватлаш тизими: И.ф.н. даражасини олиш учун ёзилган автореферат. – Т.: ТДИУ, 2005. – Б.6.

20. http://infokitai.com/ekonomika-kitaya.html

21. http://infokitai.com/ekonomika-kitaya.html