JAHON IQTISODIYOTI VA DIPLOMATIYA UNIVERSITETI

XALQARO MUNOSABATLAR

SIYOSAT, IQTISODIYOT, HUQUQ

ILMIY-NAZARIY JURNAL

3/2014
(№57)

BOSH MUHARRIR: N.X. JUMAYEV

TAHRIR HAY'ATI A'ZOLARI:

N.A. Nugmanov(bosh muharrir o'rinbosari), A.V. Makatayev, B.A. Abdurahmonov, M.T.Turdiyev, O.Sheraliyev, M.M.Bahadirov, I.I. Boboqulov, R.F.Farmonov, A.O.Fayzullayev, A. Isajanov, I.A.Hamedov, Sh.A.Husainov, Sh.N.Kuchimov, I.R.Mavlonov, A.R.Muminov, Sh.Rahmonov, B.B. Samarxojaev, G.A.Tabak, A.Xalilova, E.Xoshimov, A.Voxidov, R.Yu.Yusuvaliyeva, S.O.Zokirova, G.S.G'ulomova.

TELEFONLAR: 267-07-41; 268-61-07; FAKS: 267-09-00
TAHRIRIYAT MANZILI: 100113, Toshkent, Mustaqillik shoh ko'chasi, 54.

Ushbu sonni tayyorlaganlar:

Muharrirlar: L.B.Hodanovich, N.M.Usmonova
Original-maket va dizayn: I.A.Semenyuk

JIDU ruxsatisiz qayta chop etish man qilinadi.
Ko'chirib bosilganda «Xalqaro munosabatlar» jurnali ko'rsatilishi shart.
Tahrir hay'ati fikri muallif fikridan o'zgacha bo'lishi mumkin.
Qo'lyozmalar, suratlar qaytarilmaydi.

Перепечатка без разрешения УМЭД не допускается.
При перепечатке ссылка на журнал «Xalqaro munosabatlar» обязательна.
Мнение редакции может не совпадать с мнением авторов публикуемых статей.
Рукописи, фотографии, рисунки не возвращаются.

Ushbu nashr 068 raqami bilan qayd etilgan.

Formati 70x100 1/16. Hajmi 8,4 b.t. Adadi 300 nusxa. Kelishilgan narxda.
JIDUda chop etildi. Toshkent, Mustaqillik shoh ko'chasi, 54.

© Xalqaro munosabatlar, 2014.

МУНДАРИЖА

SIYOSAT

Ф. Бабаев
ПАРЛАМЕНТСКИЙ АСПЕКТ ВО ВНЕШНЕЙ ПОЛИТИКЕ УЗБЕКИСТАНА 5

Н. Ниязова
ГЕНДЕРНОЕ ИЗМЕРЕНИЕ ПОЛИТИЧЕСКОГО УЧАСТИЯ ЖЕНЩИН В МЕЖДУНАРОДНЫХ ОТНОШЕНИЯХ: ВОПРОС ИСТОРИЧЕСКОГО ГЕНЕЗИСА 10

Н. Алимова
МЕЖДУНАРОДНЫЕ ИСЛАМСКИЕ МЕЖПРАВИТЕЛЬСТВЕННЫЕ И НЕПРАВИТЕЛЬСТВЕННЫЕ ОРГАНИЗАЦИИ 17

Ф. Далиева
СОВРЕМЕННОЕ СОСТОЯНИЕ И ПЕРСПЕКТИВЫ РАЗВИТИЯ УЗБЕКСКО-КИТАЙСКИХ СТРАТЕГИЧЕСКИХ ОТНОШЕНИЙ 23

IQTISODIYOT

Д. Рахмонов
ЕВРОПА ИТТИФОҚИ МАМЛАКАТЛАРИДА ИЖТИМОИЙ СОҲАНИ МОЛИЯЛАШТИРИШ МОДЕЛЛАРИ ВА УЛАРНИНГ ЎЗИГА ХОС ЖИҲАТЛАРИ 29

У. Умаров
ЗАМОНАВИЙ ШАРОИТЛАРДА ЯПОНИЯ ТАШҚИ САВДОСИНИНГ ТАРКИБИЙ ЎЗГАРИШИ ВА РИВОЖЛАНИШ ТЕНДЕНЦИЯЛАРИ 37

Э. Алимардонов
ЕВРОБОЗОРНИНГ РИВОЖЛАНИШИ ВА УНИНГ ЕВРОПА ИТТИФОҚИДАГИ МОЛИЯВИЙ ИНТЕГРАЦИЯ ЖАРАЁНЛАРИГА ТАЪСИРИ 47

Л. Мингишов
МАРКАЗИЙ ОСИЁ МАМЛАКАТЛАРИГА КИРИТИЛАЁТГАН ТЎҒРИДАН-ТЎҒРИ ХОРИЖИЙ ИНВЕСТИЦИЯЛАР ВА УЛАРНИНГ МИЛЛИЙ ИҚТИСОДИЁТ РАҚОБАТБАРДОШЛИЛИГИНИ ОШИРИШДАГИ ЎРНИ 54

A. Rasulov, M. Rahmatov
OB-HAVONING PAXTA TANNARXIGA TA'SIRINI O'RGANISHDA JAHON TAJRIBASI VA ULARNI BASHORAT QILUVCHI EKONOMETRIK MODELLAR 61

С. Иноғомов
ЖАҲОН ХЎЖАЛИГИДА ИШЛАБ ЧИҚАРИШ ВА САВДО ТЕНДЕНЦИЯЛАРИНИНГ АСОСИЙ ОМИЛЛАРИ (ЯПОНИЯ, ЖАНУБИЙ КОРЕЯ ВА ХХР МИСОЛИДА) 65

Г. Максудханова
МАМЛАКАТДА БАРҚАРОР ИҚТИСОДИЙ ТАРАҚҚИЁТНИ ТАЪМИНЛАШДА СУВЕРЕН БОЙЛИК ФОНДЛАРИНИНГ АҲАМИЯТИ ВА ФАОЛИЯТИ: ЖАҲОН ТАЖРИБАСИ ВА ТЕНДЕНЦИЯЛАР 71

HUQUQ

Н. Нугманов
МЕЖДУНАРОДНО-ПРАВОВЫЕ АСПЕКТЫ РЕГЛАМЕНТАЦИИ ПРАВООТНОШЕНИЙ В ОБЛАСТИ ИНФОРМАЦИИ 77

А. Мўминов
БОЛА ҲУҚУҚЛАРИНИ ҲИМОЯ ҚИЛИШ ДАВЛАТ СИЁСАТИНИНГ МУҲИМ ЙЎНАЛИШИ ВА ДОЛЗАРБ ВАЗИФАСИ СИФАТИДА 83

Н. Кадирова
ТЕНДЕНЦИИ РАЗВИТИЯ КОНСУЛЬСКОЙ ДЕЯТЕЛЬНОСТИ И КОНСУЛЬСКОГО ПРАВА РЕСПУБЛИКИ УЗБЕКИСТАН 92

Ж. Саломов
УЧАСТИЕ МЕЖДУНАРОДНЫХ ОРГАНИЗАЦИЙ В ОБЕСПЕЧЕНИИ РЕГИОНАЛЬНОЙ БЕЗОПАСНОСТИ СТРАН ЦЕНТРАЛЬНОАЗИАТСКОГО РЕГИОНА 96

MA'NAVIYAT VA MA'RIFAT

Ф. Муминова
ТЮРКСКАЯ ПИСЬМЕННОСТЬ И ЕЕ ЗНАЧЕНИЕ В СОХРАНЕНИИ ДУХОВНОГО НАСЛЕДИЯ НАРОДА 102

А. Усманова
ПРОБЛЕМА РАЗВИТИЯ ЛИЧНОСТИ В КОНТЕКСТЕ ОБЩЕТЕОРЕТИЧЕСКИХ, НАУЧНО-МЕТОДОЛОГИЧЕСКИХ ИССЛЕДОВАНИЙ 110

Ф. Бабаев,
Отдел международных связей
Аппарата Законодательной палаты
Олий Мажлиса РУз

ПАРЛАМЕНТСКИЙ АСПЕКТ ВО ВНЕШНЕЙ ПОЛИТИКЕ УЗБЕКИСТАНА

Ключевые слова: *дипломатия, парламентская дипломатия, межпарламентское сотрудничество, межпарламентские связи, парламентское измерение, Олий Мажлис, межпарламентская группа, меморандум, международное партнерство, внешнеполитическая структура, народные избранники.*

* * *

Ушбу мақолада парламент дипломатиясининг моҳияти очиб берилган ва унинг Ўзбекистонда қўлланилиши баён этилган. Муаллиф мақолада парламентлараро ҳамкорликни амалга ошириш шакллари ва механизмларига ҳамда шу билан боғлиқ норматив-ҳуқуқий базани кўриб чиқиш масалаларига асосий эътиборни қаратади. Ташқи сиёсатда парламент фаолиятини янада фаоллаштириш зарурлиги кўрсатилган ва асослаб берилган. Тадқиқот чоғида олинган маълумотлар халқаро муносабатлар соҳасидаги мутахассислар, шунингдек, ташқи сиёсатни шакллантиришда иштирок этадиган шахслар учун қизиқиш уйғотиши мумкин.

Калит сўзлар: *дипломатия, парламент дипломатияси, парламентлараро ҳамкорлик, парламентлараро алоқалар, парламент мезони, Олий Мажлис, парламентлараро гуруҳ, меморандум, халқаро ҳамкорлик, ташқи сиёсий тузилма, халқ сайлаган кишилар.*

* * *

This article reveals the essence of parliamentary diplomacy and describes its practice in Uzbekistan. The author mostly emphasizes to forms and mechanisms of holding parliamentary cooperation and review of legislative regulatory framework. The necessity in further activation of parliamentary activity in foreign policy is revealed and justified. Information that was obtained during the investigation might be interesting to specialists of international relationship, and also to those who are involved in the formation of foreign policy.

Keywords: *diplomacy, parliamentary diplomacy, parliamentary cooperation, parliamentary relations, parliamentary dimension, Oliy Majlis, parliamentary group, memorandum, international partnership, foreign policy structure, MPs.*

С первых дней обретения независимости Узбекистан стал использовать в сфере международного сотрудничества многосекторный подход. Под руководством Президента республики И.А. Каримова Узбекистан, используя различные формы дипломатии, занял достойное место в международном сообществе.

Среди инструментов во внешнеполитической деятельности особое

место отводится парламентской дипломатии.

Впервые термин «парламентская дипломатия» был введен американским ученым и политиком Дином Раском [1]. Однако научное обоснование понятию «парламентская дипломатия» было дано в 1956 г. американским ученым, дипломатом и юристом Филиппом Джессапом. По Ф. Джессапу, от других форм международного сотрудничества парламентскую дипломатию отличает открытость и публичный характер ее деятельности [2].

Современные эксперты определяют парламентскую дипломатию как систему международных мероприятий, проводимых парламентариями в сфере межгосударственных отношений, обмена опытом в проведении мониторинга деятельности правительств, представления интересов страны в двустороннем сотрудничестве, повышения демократической легитимности межправительственных институтов[1].

Дипломатическая деятельность Олий Мажлиса направлена на достижение целей и задач внешней политики государства, защиту национальных интересов и развитие сотрудничества с зарубежными странами, она осуществляется путем расширения связей с иностранными парламентами и законотворчества.

Межпарламентское сотрудничество[2], являясь относительно новым для развивающихся стран аспектом международного партнерства, стало платформой для решения таких ключевых политических вопросов, как вовлечение граждан в процессы демократических преобразований, обоснование национальной специфики демократического развития, традиций и новаций в политическом процессе, борьба против наркопреступности и международного терроризма, обеспечение экономической, энергетической и гуманитарной безопасности, экологические проблемы, и многих других.

Современная деятельность законодательных органов многих стран характеризуется во многом парламентским измерением международного сотрудничества [3], ведь в условиях турбулентности мировой политики использование механизмов парламентской дипломатии становится одной из наиболее эффективных мер продвижения внешнеполитических инициатив страны.

Выполняя задачу отстаивания национальных интересов, Олий Мажлис Республики Узбекистан вносит свой вклад в реализацию внешней политики страны путем развития сотрудничества с парламентами зарубежных стран, тем самым придавая динамизм межгосударственным отношениям.

К ведению Олий Мажлиса законодательно отнесено определение основных направлений внешней политики страны, в частности, к полномочиям Сената – назначение и освобождение по представлению Президента дипломатических и иных представителей Узбекистана в иностранных государствах [4].

В своей деятельности Олий Мажлис Республики Узбекистан, прежде всего, руководствуется **Концепцией дальнейшего углубления демократических реформ и формирования гражданского общества в стране,** разработанной главой государства и являющейся стратегическим документом на средне- и долгосрочную перспективу развития. В Концепции выдвинуты меры по формированию эффективной системы сдержек и противовесов при осуществлении парламентом

---

[1] Вейсглас Франс – Спикер Палаты представителей Нидерландов с 2002 по 2006 г., Гоун де Бур – работник Палаты представителей Нидерландов//Гаагский журнал дипломатии. – 2007. – №2. – С. 93-99: Перевод автора.

[2] В политологии термин «межпарламентское сотрудничество» тождественен понятию «парламентская дипломатия».

своих полномочий и укреплению роли законодательного органа в жизнедеятельности государства. Документом предусмотрено повышение требований к выполняемой Олий Мажлисом работе, в том числе внешнеполитической [5].

В вопросах внешней политики Олий Мажлис опирается на **Концепцию внешнеполитической деятельности,** базирующуюся на ключевых нормативно-правовых актах государства и соответствующую общепризнанным нормам и принципам международного права. Согласно Концепции, создание и развитие института межпарламентских связей выступает самостоятельным политико-дипломатическим инструментом. Особо подчеркнуто, что Олий Мажлис активно участвует в достижении целей и задач внешней политики Узбекистана, осуществляет систематическую и комплексную работу по совершенствованию ее законодательной базы, развивает и укрепляет связи с парламентскими органами иностранных государств [6].

Работой Законодательной палаты и Сената Олий Мажлис по осуществлению межпарламентских связей руководят Спикер нижней и Председатель верхней палаты [7]. В достижении поставленных перед парламентом внешнеполитических задач активное участие принимают Комитет по международным делам и межпарламентским связям Законодательной палаты и Комитет по внешнеполитическим вопросам Сената, а отделы международных связей Олий Мажлиса оказывают им непосредственное содействие в данном процессе.

Здесь хотелось бы опровергнуть бытующее мнение, что парламентская дипломатия якобы является абстрактным понятием. Внешнеполитическими вопросами в Законодательной палате и Сенате Олий Мажлиса занимаются компетентные лица, включая видных дипломатов, которые, руководствуясь определенными главой государства стратегическими целями и задачами, наряду с правительством оказывают практическое содействие в продвижении и отстаивании национальных интересов страны во внешней политике.

Основными формами внешнеполитической деятельности законодательного органа страны стали встречи с зарубежными партнерами, проведение межпарламентских форумов, организация совместных конференций, «круглых столов» и семинаров. Как правило, на них обсуждаются актуальные вопросы двустороннего сотрудничества, ведется поиск их решения при помощи парламентских инструментов и развития межпарламентского диалога.

В качестве дополнительных рычагов проведения парламентской дипломатии выступают созданные в Олий Мажлисе группы по межпарламентскому сотрудничеству. Они вносят свой вклад в активизацию взаимоотношений с парламентами Бельгии, Великобритании, Италии, Канады, Республики Корея, Латвии, РФ, Франции, Японии.

Важным направлением парламентской дипломатии считается сотрудничество с Европейским парламентом, с которым в рамках Комитета парламентского сотрудничества (КПС) «Узбекистан-ЕС» установлены конструктивные деловые отношения. В октябре 2013 г. в Ташкенте было проведено очередное десятое юбилейное заседание КПС «Узбекистан-ЕС». В ходе переговоров многие члены делегации Европарламента во главе с сопредседателем европейской части КПС П. Бартолоцци подчеркивали, что проводимые в Узбекистане процессы реформирования, охватывающие политическую и экономическую сферу, гражданское общество и область прав человека, получают высокую оценку и находят положительные отзывы в странах–членах ЕС. Евродепутаты заявляли, что, учитывая стратегическое расположение и геополитическую значимость Узбекистана, его ключевую

роль в обеспечении равновесия и безопасности в Центральноазиатском регионе, экономический потенциал, в Европе с большим интересом следят за развитием страны. Они отмечали, что ЕС с глубоким уважением относится к проводимому под руководством Президента Узбекистана И.А. Каримова политическому курсу, учитывающему национальные и исторические традиции.

П. Бартолоцци информировал присутствующих на переговорах, что межпарламентское сотрудничество с Узбекистаном является для ЕС одним из приоритетных направлений двусторонних взаимоотношений. В этом контексте было также подчеркнуто важное значение осуществления парламентского контроля над развитием взаимоотношений между ЕС и РУз [8].

Члены палат Олий Мажлиса также практикуют подписание меморандумов и соглашений о сотрудничестве с законодателями зарубежных стран. Такие документы уже подписаны с парламентами Великобритании, Италии, Канады, КНР, Латвии и РФ. В них выражены готовность и намерение парламентариев к дальнейшему углублению сотрудничества, а также определены основные направления межпарламентских связей.

Использование во внешней политике Узбекистана методов и приемов активной парламентской дипломатии обусловлено рядом причин.

Во-первых, современные политические реалии мирового порядка, характеризующиеся высоким динамизмом и соперничеством, выдвигают на первый план необходимость повышения качества дипломатии, задействования всевозможных рычагов, и парламент здесь играет особую роль.

Во-вторых, при осуществлении межгосударственного сотрудничества наряду с получением экономических и других дивидендов между странами возникают и спорные вопросы, порой весьма сложные, в решении которых требуется большая гибкость, присущая парламентской дипломатии.

В-третьих, как известно, законодательные органы, в том числе в Узбекистане, формируются путем всенародных выборов, гласно, следовательно, межпарламентские отношения придают дополнительные черты демократизации межгосударственным отношениям.

В-четвертых, парламентарии, являясь представителями народа и отражая его интересы, помогают углублению взаимоотношений между странами путем нахождения точек соприкосновения, что приводит к повышению уровня сотрудничества по всем направлениям.

Анализируя внешнеполитическую деятельность Законодательной палаты и Сената Олий Мажлиса текущего созыва, можно констатировать устойчивую тенденцию ее последовательной активизации, отметить увеличение контактов и встреч с зарубежными коллегами.

Важно также подчеркнуть, что за рассматриваемый период увеличилось не только количество проведенных встреч, но и усовершенствовалось их качество, возросла эффективность проводимых парламентариями переговоров, что повлияло на изменение структуры внешнеполитической деятельности Законодательной палаты и Сената, повышение эффективности межпарламентского сотрудничества.

В палатах Олий Мажлиса среди многочисленных гостей были приняты руководители парламентов Венгрии, Индии, КНР, Республики Корея, Малайзии, РФ и Саудовской Аравии, а также президент Венгрии и Председатель Китайской Народной Республики, главы правительств Эстонии и Пакистана, председатель ОБСЕ. В свою очередь, руководители Законодательной палаты и Сената во время зарубежных визитов провели конструктивные перегово-

ры с председателями парламентов Швеции, Португалии, Хорватии, Чехии, Румынии, Канады, Японии, Малайзии, Азербайджана, Бангладеш и Марокко.

Многие зарубежные коллеги неоднократно подчеркивали, что за годы независимости под руководством Президента Узбекистана И.А.Каримова страна добилась впечатляющих результатов в деле обеспечения государственной независимости, безопасности и повышения благосостояния народа. Например, Спикер Национальной Ассамблеи Республики Корея заявил: «Политическая дальновидность главы государства обеспечили устойчивое социально-экономическое и политическое развитие Узбекистана, а также способствовали принятию стратегических решений, обеспечивающих комплексное реформирование всех сфер жизни государства» [9].

Таким образом, в межпарламентской деятельности реализуются внешнеполитические принципы нашего государства, в том числе открытость для сотрудничества, приверженность общепризнанным международным нормам по сохранению мира и безопасности,равноправие и взаимная выгода, уважение суверенитета, невмешательство во внутренние дела других государств, приоритет общепризнанных норм международного права перед внутригосударственными с учетом древней истории и традиций узбекского народа.

Олий Мажлис Республики Узбекистан является одной из важнейших структур, проводящих внешнюю политику, поэтому можно с большой долей уверенности констатировать, что внешнеполитическая работа народных избранников будет развиваться во благо национальных интересов Родины.

Литература

1. *Раск Дэвид Дин.* Парламентская дипломатия: дебаты и переговоры//«World Affairs Interpreter», XXVI, 1955. – С. 125: Перевод автора. Д. Раск занимал пост Государственного секретаря США с 1961 по 1969 г. при президентах Джоне Кеннеди и Линдоне Джонсоне.

2. *Джессап Филипп.* Парламентская дипломатия: 89 цикл курсов (1956 г.). С. 234; Международные переговоры в рамках парламентских процедур, Лекции по международному праву и ООН. – Анн-Арбор: Юридический факультет Мичиганского университета, 1957 г.: Перевод автора.

3. *Саидов А.Х.* Национальные парламенты мира: энциклопедический справочник – М.: Волтер Клувер, 2005. – С. 10-11.

4. Конституционный Закон Республики Узбекистан «О Сенате Олий Мажлиса Республики Узбекистан», N 432-II от 12 декабря 2002 г.

5. Из выступления Президента Республики Узбекистан И. Каримова на совместном заседании палат Олий Мажлиса, 10 ноября 2010 г., http://press-service.uz

6. Ведомости палат Олий Мажлиса Республики Узбекистан, 2012. №9.1 (1437): Перевод автора с узб. яз.

7. Конституция Республики Узбекистан, глава XVIII, ст. 85.–Ташкент: Узбекистан, 2014.–С. 76:

8. Из протокола десятого заседания КПС «Узбекистан-ЕС», г.Ташкент, 29 октября 2013 г.

9. Из протокола встречи со Спикером Национальной Ассамблеи Республики Корея, 10 января 2012 г.

Н. Ниязова,
старший научный сотрудник-соискатель, ТашГИВ

ГЕНДЕРНОЕ ИЗМЕРЕНИЕ ПОЛИТИЧЕСКОГО УЧАСТИЯ ЖЕНЩИН В МЕЖДУНАРОДНЫХ ОТНОШЕНИЯХ: ВОПРОС ИСТОРИЧЕСКОГО ГЕНЕЗИСА

Ключевые слова: *гендер, гендерный фактор, гендерный разрыв, гендерные исследования, гендерно-нейтральный подход, гендерно-чувствительный подход, феминистические исследования, политическое участие, социализация, международные отношения, мировая политика, ООН*

* * *

In this article, the author disclosed the gender dimensions of the political participation of women in international relations from the standpoint of historical genesis. The article gives a thorough analysis of the reasons for the low representation of women in national and world politics. In addition the author gives a detailed analysis of the expansion of women "s political representation in international relations in the modern period.

Keywords: *gender, gender's factor, gender gap, gender studies, gender-neutral approach, gender-sensitive approach, feminist studies, political participation, socialization, international relations, world politics, UNO.*

* * *

Ушбу мақола тарихий генезис нуқтаи назаридан ёндашув асосида халқаро муносабатларда хотин-қизлар сиёсий иштирокининг гендер жиҳатларини очиб беришга қаратилган. Мақолада хотин-қизларнинг миллий ва жаҳон сиёсатида кам кўламда иштирок этишининг батафсил таҳлили келтирилган. Бундан ташқари, ҳозирги даврда халқаро муносабатларда хотин-қизлар сиёсий вакиллиги кенгайишининг тўлиқ таҳлили берилган.

Калит сўзлар: *гендер, гендер омили, гендерли узилиш, гендер тадқиқотлари, гендерли-бетараф ёндашув, гендерли-таъсирчан ёндашув, феминистик тадқиқотлар, сиёсий иштирок, ижтимоийлашув, халқаро муносабатлар, жаҳон сиёсати, БМТ.*

Гендерное измерение политики и проблемы женского политического участия стали важной сферой исследовательских интересов в Западной Европе и Америке с 1970-х годов. За прошедшие годы под влиянием социальных и культурных изменений и женского движения произошли существенные сдвиги в активизации участия женщин не только во внутриполитических процессах государств, но и в международных отношениях.

По определению Генерального секретаря ООН, «политическое участие – это, за некоторыми исключениями, ориентированное на коллективные цели

социальное поведение, которое осуществляется в комплексной взаимосвязи между институциональными структурами, конкретными политическими событиями, групповой принадлежностью и индивидуальными качествами. Участие в процессе принятия решений происходит в самых многообразных контекстах, включая социальные движения, неправительственные организации, группы гражданского общества, политические партии, профсоюзы и предпринимательские организации, а также в выборных государственных органах, таких как парламенты, государственные и местные органы правления и глобальные социальные и экономические учреждения» [1].

Политическая сфера является объектом пристального внимания с учетом гендерного подхода, так как гармоничное развитие каждого человека невозможно без создания основ гражданского общества, в котором развитые демократические институты способствуют выполнению принципа «развитие людей, развитие людьми и развитие для людей» [2].

Современные исследователи выявили, что цивилизация построена на ценностях патриархата с учетом только одной половины человечества -мужчин, полностью подчинивших своей властью женщин в сфере как частной жизни, так и общественной [3]. Так, О.И. Воронина отмечает: «Традиционная политическая наука, а также право расценивали женщин как объект, говоря иначе, исключали женщин из участия в политическом процессе, считая это несовместимым с природой» [4]. Женщины не обладают властью, а, следовательно, рассматривают власть как инструмент контроля, насилия или доминирования, а самих себя как жертв власти. Женщины оказываются отчужденными от принятия решений и распределения общественных благ [5].

Делаются попытки выявить причины низкой политической активности женщин. Так, в качестве одной из распространенных причин называют политическую социализацию, она ориентирует мужчин и женщин на разные роли, разное отношение к политике и любой активной деятельности; политическая сфера считается неподходящей для приложения жизненных сил женщины [6].

Почти во всем мире политическое представительство женщин во многих странах оставалось ниже, чем мужчин [7]. В начале 1990-х годов женщины составляли 2% в Сенате США, 7% в британском Парламенте, 10% – среди германских парламентариев [8]. По словам А. Гидденса, удивителен даже не столько низкий уровень представительства женщин в политике, сколько то, что такое положение меняется крайне медленно по сравнению с другими сферами, даже с бизнесом [9].

Вместе с тем существуют общества, где положение женщин за последние сорок лет изменилось столь сильно, что к ним вряд ли можно применить высказывание А. Гидденса. Таким регионом является Скандинавия (Норвегия, Финляндия, Швеция): в начале 1990-х годов в этих странах в среднем доля женщин среди парламентариев составляла 30%, а в Финляндии – даже 39%. Улучшение положения женщин было столь существенным, что изменилось в целом «лицо» политики [10].

В 1980-90-е годы Гру Гарлем Брунтланд трижды занимала пост премьер-министра Норвегии, завоевав себе большой авторитет внутри страны и на международной арене. В феврале 2000 г. в Финляндии Тарья Халонен в острой борьбе победила на президентских выборах своего соперника мужчину и стала первой женщиной-президентом в Скандинавии [11], в 2006 г. она была переизбрана на второй срок; из 18 ми-

нистерских постов женщины здесь занимали восемь, а среди 200 депутатов парламента их доля составляла 37 % [12]. В результате парламентских выборов, прошедших в стране 18 марта 2007 г., в новый финский парламент избрано рекордное число женщин за всю историю страны – 84 женщин-депутатов [13].

Так, Ф. Гардинер отмечает: «Анализ государственной политики, с одной стороны, и политики равенства - с другой однозначно свидетельствует, что с точки зрения любой классификации страны Северной Европы являются несомненными «лидерами» в обеих сферах, причем в этих странах лучшие показатели достигнуты как в отношении равенства женщин в получении социальных благ, так и на уровне принятия решений» [14].

В Скандинавии изменилось не только положение женщины, но и отношение к ней общества, государства. Можно говорить уже о разрушении системы патриархата (как это считалось в 70-е - 80-е годы) и становлении общества с благоприятными для женщины условиями (woman-friendly society) [15]. Важно также отметить, что значительную роль на пути достижения гендерного паритета сыграло не только изменение государственной политики, но и перестройка общественного сознания.

По мере того, как менялось положение женщины в политике, менялись интерпретации и акценты исследований женского политического участия. Не вдаваясь в его теоретические постулаты, отметим, что изменения в подходах к исследованию проблем женского политического участия связаны со смещением парадигм к положению женщины в обществе, который схематично можно описать следующим образом.

В 1950-60-е годы гендерные различия интерпретировались как различия по признаку пола. Термин «гендер» еще не стал привычным в научных дискуссиях. Поло-ролевые различия интерпретировались как биологически обусловленные и иерархически организованные. Согласно такой интерпретации, гендерные различия не подразумевают гендерного равенства. Примером тому может быть отношение к женщинам как «к слабому полу», нуждающемуся в защите.

В 1970-е годы возникли два новых подхода: гендерно-нейтральный и гендерно-чувствительный.

Первый подход основан на принципах гендерного равенства и отсутствия гендерных различий. Идеологически он связан с либеральным направлением женского движения.

Второй подход учитывает сочетание гендерного равенства и гендерных различий. Он связан с радикальным направлением женского движения [16].

Научные исследования сначала были направлены на первый подход, исходя из необходимости ответа на вопросы, почему женщина не занимает равных с мужчиной позиций в политике, что мешает, что необходимо изменить для достижения женщиной равного с мужчиной положения. Гендерно-нейтральный подход доминировал в Скандинавии.

Большинство исследователей признавало, что влияние ситуационных и структурных факторов таково, что в распоряжении женщин находится меньшее количество ресурсов политической деятельности. Например, на Западе уровень образования женщин ниже, чем у мужчин, меньше их заинтересованность в политике, их повседневная жизнь в семье отдалена от политической сферы. Если они участвуют в политике, то обычно отвечают за маргинальные области: образование, здравоохранение, социальную политику.

В последней трети прошлого века количество политических ресурсов, име-

ющихся в распоряжении женщин, увеличилось; в некоторых организациях уровень женского участия даже стал выше, чем мужского [17]. В соответствии с этим методологические акценты сместились в сторону второго гендерно-чувствительного подхода, исследователи ставили перед собой задачу выяснить, что специфического привносят женщины в политику, каковы их особые интересы и роли в политической деятельности, каковы различия в политических стилях мужчин и женщин, что влияет на формирование различных политических ценностей мужчин и женщин, почему сохраняются гендерные различия в политических пристрастиях. Возник даже вопрос о том, говорят ли мужчины и женщины на разных политических языках.

В 1980-х годах в американском феминистском дискурсе стало использоваться понятие «гендерный разрыв» (gender gap). Оно отображало непреодолимые гендерно обусловленные расхождения в политическом участии, оценках, партийных предпочтениях и голосовании мужчин и женщин [18]. Оно было призвано не только зафиксировать, но и интерпретировать тот факт, что женщины стали менее активны в поддержке консервативной политики, чем мужчины. Было признано, что женщины имеют особые интересы в совмещении материнской и профессиональной ролей, более уязвимы на рынке труда, более чувствительны к социальной политике, поэтому имеют особые политические предпочтения, чаще голосуя за социалистические и социал-демократические партии. Если раньше женщины были склонны более активно голосовать за правые партии, ориентирующиеся на традиционные ценности и роль семьи, то теперь они голосуют за левых. Возможности социальной защиты ассоциируются не с институтом семьи, а с государством. Гендерный разрыв во взглядах на проблемы окружающей среды, социальной защиты и внешней политики стали интерпретироваться как следствие исторически и культурно различных ролей мужчин и женщин [19].

В рамках гендерно-чувствительного подхода к ранее поставленным вопросам о доступности ресурсов политического участия добавились вопросы об особых интересах женщин в политике, о разных ожиданиях по отношению к женщинам и мужчинам в политике. Утверждалась некоторая общность женской судьбы и интересов – интересов сестринства. Общие интересы женщин, согласно этой аргументации, заключаются в том, чтобы не подвергаться дискриминации, защищать политику социального благосостояния и избегать военных конфликтов [20].

Вместе с тем в странах, где проводится государственная политика равных возможностей для мужчин и женщин, где повышение уровня образования и участия в производстве выравнивается в гендерном отношении, где женщины и мужчины получают равный доступ к политическим ресурсам, проблема гендерного разрыва в политических предпочтениях утрачивает актуальность либо получает иной смысл. Это относится прежде всего к скандинавскому дискурсу.

Именно в Скандинавии в середине 90-х годов прошлого века появились исследования, посвященные благоприятным для женщин политическим отношениям, развернулась критика теорий маргинализации женщины [21]. В государстве, политика которого благоприятна для женщин, стали нерелевантными положения о том, что женщины не заинтересованы в участии в политике, поскольку политика продолжает выражать мужские интересы. Соответственно поменялось действие структурных и ситуационных (биографических) факторов женского политического участия.

Очевидно, под сомнение был поставлен и «железный закон: чем больше власти – тем меньше женщин» – представительство женщин на верхних уровнях управления неуклонно растет.

Существование общественного разделения труда, преобладание женщин в образовании, здравоохранении и социальной политике привели не к исключению их из политической сферы, а к их возросшей политической ответственности за эти области. В современном постиндустриальном обществе эти области уже не являются второстепенными по сравнению с теми, где до сих пор по традиции большинство составляют мужчины (финансы, транспорт, сельское хозяйство, внешняя политика). И в развитых странах разделение труда на основании гендера не становится синонимом функциональной маргинализации женщин [22].

Итак, к середине 1990-х годов в исследованиях участия женщин в политике был сформулирован тезис о наличии гендерного разрыва при отсутствии маргинализации женщин. В сферу исследовательского интереса стали включаться различия в политическом участии женщин, принадлежащих к различным социальным, национальным, этническим группам. На смену тезису о мировом сестринстве пришел тезис о множественности гендерных культур.

В современный период гендерный аспект политического участия в международных отношениях выходит в передний план социальных международных отношений и гендерных исследований, что находит свое практическое воплощение в практических действиях.

Одним из первых действий в этом направлении стало принятие Устава ООН и закрепление в нем ст. 8, где говорится: «Организация Объединенных Наций не устанавливает никаких ограничений в отношении права мужчин и женщин участвовать в любом качестве и на равных условиях в ее главных и вспомогательных органах» [23]. Ярким примером данного положения является то, что постоянным представителем США при Совете Безопасности ООН является Саманта Пауэр. Журнал «Times» охарактеризовал её так: «Пауэр – директор-управляющий Центра прав человека им. Карра в Гарварде– новый голос совести для внешнеполитической элиты США». С. Пауэр вошла в список 100 самых влиятельных людей планеты, является директором Совета национальной безопасности США по международным отношениям.

Не только в рамках ООН реализуется гендерный подход при политическом представительстве. Директором-распорядителем МВФ является Кристиан Лагард [24]. В Группе Мирового банка из 10 исполнительных директоров 2 являются женщинами.

Общая внешняя политика и политика безопасности ЕС осуществляется Верховным представителем ЕС по иностранным делам и политике безопасности, которым является Кэтрин Эштон[1]. 10 из 28 Еврокомиссаров являются женщинами, среди депутатов Европарламента 30% являются женщинами. Генеральным директором ЮНЕСКО является Ирина Бокова.

Таким образом, можем утверждать, что на международном уровне женщины занимают не только традиционные для них посты в социальной сфере, но и должности, важные с точки зрения

[1] Кэтрин Маргарет Эштон, баронесса Эштон оф Апхолланд (Catherine Margaret Ashton, Baroness Ashton of Upholland, 20 марта 1956 г., Апхолланд, Ланкашир)– британский и общеевропейский политический и общественный деятель, первый Верховный представитель Европейского союза по иностранным делам и политике безопасности. Была назначена на этот пост 19 ноября 2009 г. на Саммите 27 лидеров Европейского совета. Совместно с назначением на пост Верховного представителя она стала первым вице-президентом Комиссии ЕС.

международных военно-политических и валютно-финансовых отношений в ЕС, МВФ и ООН. Вместе с тем подчеркнем и тот факт, что хотя учет гендерного фактора в политическом представительстве в международных отношениях возрастает, женщины начинают занимать ответственные посты в стратегически важных направлениях мировой политики, однако уровень такого представительства все же остается весьма низким.

Отметим и то, что женское политическое участие привносит в международные отношения элементы феминности, т.е. Soft power, нивелируя элементы маскулинности, т.е. Hard power, носителями которого являются мужчины.

Современные гендерные исследования показали, что многие сферы жизни, нормы, правила, установки отмечены мужской доминантой и андроцентризмом. Прежде всего это относится к власти и собственности, которые находятся в руках мужчин. Так, в большинстве случаев политическая социализация ориентирует мужчин и женщин на разные роли, разное отношение к политике и активной деятельности. На наш взгляд, именно гендерная идентификация является одним из условий, облегчающих и/или отягощающих политическое участие, это не самостоятельно действующий фактор.

Усвоенные гендерные роли отражаются на политической ориентации, что обусловлено складывающимися различиями в первоначальной детской политической социализации. Ролевой набор формируется под влиянием таких агентов социализации, как родители, учителя, лидеры. Таким образом, в результате политической социализации в среде, где доминируют мужские ценности и власть, где политика считается «мужским делом», у женщин формируется отсутствие стремления, уверенности и заинтересованности в политическом участии и влиянии на политический процесс.

Возможности политического участия женщин зависят также от располагаемых ресурсов участия: свободного времени, наличия материальных средств, образования, информации, знаний и умений ими пользоваться, доступа к СМИ, членства в политических партиях или принадлежности к общественным организациям и др.

Литература

1. Доклад Генерального секретаря. Достижение стратегических целей и деятельность в важнейших областях и дальнейшие меры инициативы. Равное участие женщин и мужчин в процессах принятия решений на всех уровнях // Организация Объединенных Наций E/CN.6/2006/13 Экономический и Социальный Совет.

2. Доклад о человеческом развитии. Узбекистан. 1996. – Ташкент: ПРООН // http://www.gateway.-uz/index.php?lng=2&doc_start=401&doc_end=404&topic=4&subtopic=0.

3. Гендер и культура: Учебное пособие. – Душанбе, 2000. – С.19.

4. *Кочкина Е.В., Воронина О.А.* Гендерный подход в изучении политики и права // Хрестоматия к курсу «Основы гендерных исследований» / Под ред. О.А. Ворониной. – М.: МЦГИ, 2001. – С. 130.

5. Там же.

6. See: *Renzetti C., Curran D.* Women, Men, and Society. – Boston: Allyn & Bacon, 1992.

7. See: *Costantini E*. Political Women and Political Ambition: Closing the Gender Gap // American Journal of Political Science. 1990. Vol. 34. – №3. – P. 741-770; *M. Genovese.* Woman as National Leaders. – Newbury Park: Sage, 1993.

8. *Genovese M.* Cit.op. P. 2.

9. *Giddens A.* Sociology. – Polity Press, 1989. – P. 324.

10. *Karvonen L., Selle P.* Introduction: Scandinavia: A Case Apart // *Karvonen L., Selle P.* Women in Nordic Politics. – Dartmouth, 1995. – P. 4, 21.

11. *Степанова Н.М.* Политика гендерного равенства в Скандинавских странах // Гендерная реконструкция политических систем. – СПб.: Алетея, 2004. – С. 204.

12. *Байков И.* Финляндия. Страна без полового признака // http://www.tribuna.ru/ru/text.aspx?divid=94-&tid=7515. 2007, 12 марта.

13. РИА Новости // http://www.rian.ru/world/europa/20070328/62756783.html. – 2014. – 28 февр.

14. *Гардинер Ф.* Гендерное равенство: типология государств всеобщего благосостояния // Обеспечение равенства полов: опыт стран Северной Европы. – М.: Идея Пресс, 2000. – С. 32.

15. *Raaum N.* The Political Representation of Women: A Bird's Eye View// *Karvonen L., Selle P.* Women in Nordic Politics. – Dartmouth, 1995. – P. 25-26.

16. *R. Smeds* et al. Sweeping Away the Dust of Tradition // *C. Cockburn* et al. Bringing Technology Home. – Open Univ. Press, 1994. P. 26-27; *Oskarson M.* Gender Gap in Nordic Voting Behaviour // *Karvonen L., Selle P.* Cit. op. – P. 61-63.

17. *Oskarson M.* Gender Gap in Nordic Voting Behaviour // *L. Karvonen, P. Selle.* Cit. op. – P. 60.

18. *Conover P.J.* Feminism and Gender Gap // Journal of Politics. 1988. Vol.50. – №4. – P. 34.

19. *Renzetti C., Curran D.* Women, Men, and Society. – Boston: Allyn & Bacon, 1992. – P. 252.

20. See: *Jonasdottir A.* On the Concept of Interest, Women's Interest, and the Limitation of Interest Theory // *K. Jones, Jonasdottir A*. The Politics of Gender. – L: Sage, 1988.

21. See: *Oskarson M.* Gender Gap in Nordic Voting Behaviour // *Karvonen L., Selle P.* Cit. op.; *Raaum N.* The Political Representation of Women: A Bird's Eye View // *Karvonen L.*, *P. Selle* Cit.op.

22. *Raaum N.* The Political Representation of Women: A Bird's Eye View // *Karvonen L., Selle P.* Cit.op. P. 50.

23. Бирлашган Миллатлар Ташкилотининг Низоми // Инсон ҳуқуқлари бўйича халқаро шартномалар. – Ташкент: Инсон ҳуқуқлари бўйича Ўзбекистон Республикаси Миллий маркази, 2004. – Б. 5.

24. Кристиан Лагард – женский ответ // http://magazine.asiakz.com/rus/article/921. – 2014. – 27 февр.

Н. Алимова,
научный сотрудник–исследователь, ТГИВ

МЕЖДУНАРОДНЫЕ ИСЛАМСКИЕ МЕЖПРАВИТЕЛЬСТВЕННЫЕ И НЕПРАВИТЕЛЬСТВЕННЫЕ ОРГАНИЗАЦИИ

Ключевые слова: *международные исламские межправительственные организации, исламские неправительственние организации, религия, международные отношения, мусульманский мир, Всемирный исламский конгресс, исламское движение, политическая система, геополитические интересы и др.*

* * *

This scientific article is about the influence of International Islamic Intergovernmental and nongovernmental organizations within the international relations in modern conditions. Here the author defined an active role these Islamic organizations as the most influential international organization in the Muslim world.

Key words: *International Islamic Intergovernmental organizations, islamic nongovernmental organizations, religion, international relations, World Muslim Congress, Muslim world, islamic movement, political system, geopolitical interests and etc.*

* * *

Ушбу илмий мақолада ҳозирги замонавий халқаро муносабатлар тизимида давлатлараро ва нодавлат халқаро исломий ташкилотларнинг таъсири хақида гап борар экан, бу ерда мусулмон дунёсидаги ушбу ташкилотларнинг нуфузли ўрни ва аҳамияти ўрганилади.

Таянч сўзлар: *давлатлараро халқаро исломий ташкилотлар, нодавлат исломий ташкилотлар, дин, халқаро муносабатлар, мусулмон дунёси, Ислом олами конгресси, исломий ҳаракат, сиёсий тизим, геосиёсий манфаатлар ва ҳ.к.*

Существование и деятельность международных исламских организаций могут служить своего рода критерием развития исламского мира в качестве «консолидированного субъекта международной политики» [1].

Идея сплочения исламского мира путем создания международной организации зародилась после Первой мировой войны среди палестинских религиозных деятелей. Одним из первых такую идею высказал муфтий Иерусалима шейх Мухаммад Амин аль-Хусейни (1893-1974 гг.). В 1926 г. на международной исламской конференции в Мекке представители 15 мусульманских стран объявили о создании Всемирного исламского конгресса (ВИК, по-англ. World Muslim Congress) – международной неправительственной организации, призванной содействовать развитию сотрудничества между мусульманскими общинами всего мира в области политики, экономики, религии, образования

и культуры. В 1931 г. в Иерусалиме была утверждена ее конституция, избран постоянный орган – Исполнительный комитет.

После Второй мировой войны центр исламского движения переместился в новообразованное мусульманское государство – Пакистан. В 1951 г. на очередной сессии конгресса, состоявшейся в Карачи, приняли участие представители 32 мусульманских стран и общин. Они утвердили Устав ВИК, руководящим органом стал Высший совет, собирающийся на заседания ежегодно и назначающий генерального секретаря. В 1962 г. на сессии, проходившей в Багдаде, делегаты из 40 стран, в том числе из бывшего СССР, выработали общую стратегию по поддержке политической и экономической независимости мусульманских стран. Активизации деятельности ВИК способствовали издание собственного ежемесячного журнала «Мусульманский мир» и организация трансляции ряда радио- и телепрограмм на нескольких языках.

Активное противодействие ВИК встретил со стороны салафитов[1], представлявших одно из влиятельных мусульманских религиозных течений. Внутри него особенную активность проявляла ассоциация «Братья-мусульмане», для которой ВИК представлялся организацией, выражавшей интересы националистических режимов в Пакистане, Египте и Индонезии, «узурпировавших идеалы исламской уммы» [2].

Ассоциация, пользовавшаяся поддержкой короля Иордании, привлекала на свою сторону мусульманские общины 15 стран (в том числе Египта, Ирана, Марокко, Алжира, Сирии, Ливана, Саудовской Аравии, Иордании, Афганистана, Индонезии). В 1953 г. эти государства учредили новую международную организацию – Всеобщий исламский конгресс Иерусалима (ВИКИ), которая сосредоточилась на решении палестинской проблемы. Неоднократно выдвигавшееся им предложение о создании объединенного исламского фронта против Израиля так и не было реализовано. Резиденция ВИКИ находится в г. Карачи, отделения и филиалы имеются в 67 странах мира.

ВИКИ имеет статус неправительственной, консультативной организации при ООН и наблюдателя в ОИС. ВИКИ ставит целью достижение всемирного исламского братства, единства и сотрудничества всех мусульман на благо «социальной и культурной солидарности всего человечества». Его исследовательские центры и организации специализируются на разработке мусульманских социальных концепций. ВИКИ руководит исследованиями по истории ислама, мусульманской догматике, философии, праву, организует симпозиумы, выставки, издает религиозную литературу, рассчитанную главным образом на популяризацию исламских идей. Вместе с тем, согласно Х.Хаккани, ВИКИ «сыграл решающую роль в формировании чувства «виктимизации» мусульман, которая последо-

[1] Салафизм - направление мусульманской мысли, которое призывает ориентироваться на пример Пророка, его сподвижников и праведных предков (ас-салаф ас-салихин). В широком смысле этот принцип признается всеми мусульманами, однако термин «салафизм» применяется также к конкретному исламскому реформаторскому учению. Его правовая база основана на принципах ханбалитского права (четвертая суннитская правовая школа, распространенная на Аравийском полуострове), а вероучительная доктрина основана на теоретическом наследии Ибн Теймии. Салафизм, или неосалафизм, в отличие от других суннистких школ характеризуется ригоризмом - чрезмерной строгостью в соблюдении предписаний религий, ему свойственно более критическое отношение к «грешному окружению», чем представителям других мусульманских школ. Неосалафизм очень неоднороден, в нем присутствуют различные мнения, подходы к богословским проблемам. Среди них есть и умеренные, и очень радикальные группы.

вательно питала глобальное исламистское движение» [3].

По инициативе короля Саудовской Аравии в 1962 г. состоялась Всеобщая исламская конференция в Мекке, на которой присутствовали представители 32 стран, в основном улемы разных исламских течений и мазхабов (салафиты-ханбалиты, маликиты, шафииты, ханифиты). Итогом конференции стало создание Лиги исламского мира – ЛИМ (по-араб. Рабита аль-алям аль-ислами).

По той характеристике, которую дает ЛИМ ее руководство, она является «народной (popular), международной, исламской и неправительственной организацией, в которой представлены мусульмане всего мира». Главными целями ЛИМ провозглашены исламская пропаганда и исламское просвещение, защита исламского дела, реализация интересов и устремлений мусульман, решение их проблем, борьба против ложных обвинений в адрес ислама, опровержение утверждений врагов ислама, «стремящихся уничтожить единство мусульман и посеять сомнение в мусульманском братстве» [4]. Среди целей ЛИМ также названо налаживание сотрудничества между исламскими государствами в политической, экономической и культурной областях, усиление влияния духовенства в обществе, внедрение принципов ислама в конституции мусульманских государств. Все указанные цели ЛИМ реализуются через региональные координационные советы – для Европы, Азии, Африки, Северной и Южной Америк.

ЛИМ имеет официальные представительства в 30 странах мира, где мусульмане составляют большинство населения, в ней представлены исламские организации более 100 стран мира. Объектом контактов и воздействия ЛИМ являются местные неправительственные организации (общины, учебные заведения, мечети и т.п.). Там, где они не конституированы, ЛИМ их создает. Кроме того, ЛИМ координирует деятельность исламских благотворительных фондов, созданных Саудовской Аравией или при активнейшем ее финансировании и действующих во всем мире. Среди этих фондов – «Аль-Харамейн», «Ибрахим Аль Ибрахим» и др. Указанные фонды действуют в России (в частности, на Северном Кавказе). ЛИМ ответственна за распространение по миру ваххабизма. Ведущие позиции в ЛИМ заняла Саудовская Аравия.

ЛИМ стремится расширять свое присутствие и влияние, создавая бюро даже в тех странах, которые не являются традиционно исламскими. Для координации их деятельности были созданы исламские советы: европейский (1973, штаб-квартира в Лондоне), африканский (1976, штаб-квартира в Дакаре), для Северной и Южной Америки и Карибского бассейна (1970, штаб-квартира в Нью-Йорке), азиатский (1978, штаб-квартира в Карачи). ЛИМ приложила много усилий для того, чтобы возглавить координацию деятельности других международных исламских неправительственных организаций – ВИК и созданного в 1965 г. Афро-Азиатского исламского конгресса.

Арабо-израильская война 1967 г. и поджог в августе 1969 г. мечети Аль-Акса в Иерусалиме ускорили созыв конференции мусульманских стран на высшем уровне. Она состоялась в сентябре 1969 г. в Рабате, где была создана первая мусульманская межправительственная организация под названием «Организация Исламская Конференция» (с 2011 г. – Организация Исламского Сотрудничества, ОИС) [5].

ОИК была основана по решению делегаций 22 государств, а также наблюдателей от Организации Освобождения Палестины (ООП). Фактически ОИК начала свою деятельность с 1971 г., когда был окончательно сформиро-

ван ее рабочий орган – Генеральный секретариат. Членом ОИК могло стать любое государство, заявляющее о своей принадлежности к исламскому миру. Был введен также статус наблюдателя при ОИК, который предоставлялся международным организациям (Лиге арабских государств, ряду мусульманских организаций), некоторым государствам с мусульманским населением, государственным образованиям, не признанным мировым сообществом (Турецкая республика Северного Кипра), отдельным освободительным движениям и организациям (например, ООП, филиппинский Фронт освобождения Моро).

С начала 1970-х годов число стран-членов этой организации возросло с 24 до 57. ОИС делает попытки синтезировать общепринятые нормы международного права с мусульманскими правовыми принципами. Разработанная ОИС «Всеобщая исламская декларация прав человека» провозглашает невмешательство во внутренние дела суверенных государств, но вместе с тем считает необходимым защищать мусульманские меньшинства в таких странах, как Индия, Болгария, Филиппины, на том основании, что они являются неразделью частью всемирной мусульманской общности – уммы. ОИС в качестве субъекта международного права в 1975 г. получила статус наблюдателя ООН.

Все решения ОИС имеют рекомендательный характер, поскольку она не располагает механизмом их реализации, в связи с чем ее деятельность постоянно подвергается резкой критике за неэффективность, особенно в решении ближневосточной проблемы. Неэффективность ОИС отчасти объясняется существенными противоречиями в позициях государств-членов.

В систему ОИС входят Исламская комиссия Международного Красного Полумесяца, Исламский банк развития (ИБР), Исламская организация по образованию, науке и культуре (ИСЕСКО), Исламская федерация спортивной солидарности и др. Эти структуры нередко выступают как дублирующие или даже альтернативные организациям системы ООН или других «универсальных» многосторонних объединений. Даже «семерке» индустриально развитых стран Запада была найдена альтернатива в рамках стратегии «справедливого исламского порядка», разработанной в 1996 г. бывшим премьер-министром Турции Н. Эрбаканом, – «Исламская восьмерка» (Турция, Иран, Пакистан, Египет, Бангладеш, Малайзия, Индонезия и Нигерия). В этом, по мнению ряда исследователей, просматривается «относительная альтернативность всей системы международных организаций исламского мира аналогичным системам Запада как неорганичным для исламских государств. Так, поводом для возникновения ОИК стала нерешенность проблемы Иерусалима в желательном для исламских государств виде с использованием международного права и международных инструментов» [6].

Отдельные исламские страны, особенно претендующие на лидирующую роль в мусульманском мире, создали организации, осуществляющие свою деятельность на международном уровне. Помимо ЛИМ назовем Народную исламскую конференцию (Хартум, Судан), Всемирное исламское народное руководство (Триполи, Ливия), Всемирную исламскую организацию (Кувейт), Международную организацию исламского призыва, Международную организацию исламских женщин, Всемирную ассамблею исламской молодежи и др.

По мнению И. Добаева, международные исламские организации, особенно действующие под эгидой Королевства Саудовская Аравия (КСА), призваны утвердить «доминирование этого государства в мире ислама», поэто-

му главными целями таких организаций является поддержка исламских легальных и нелегальных неправительственных объединений с тем, чтобы обеспечить расширение влияния Королевства в исламском мире и на международной арене.

Как считает П. Добаев, «для этого акцент делается на обеспечение поддержки с их стороны королевскому режиму КСА, в частности посредством консолидации усилий исламских организаций на борьбу с левыми и любыми другими антисаудовскими идеологиями. Именно Лига исламского мира стоит за распространением по миру идеологии и практики ваххабизма – формы ислама, выступающей в качестве государственной идеологии в Саудовской Аравии» [7].

Среди получателей саудовской помощи, осуществляемой по каналам ЛИМ и других неправительственных исламских организаций и учреждений, фигурируют экстремистские Исламский фронт спасения (Алжир), движения «Нахда» (Тунис) и «Хамас» (Палестина), организация «Братья-мусульмане» (Египет), исламские организации на российском Северном Кавказе. Например, в 1978 г. в рамках ЛИМ была создана неправительственная гуманитарная организация «Международная организация исламской помощи» («Аль-Игаса»), штаб-квартира которой находится в Джидде (КСА), официально призванная пропагандировать идеи ислама и оказывать гуманитарную помощь беженцам и жертвам стихийных бедствий или вооруженных конфликтов.

«Аль-Игаса» – крупнейшая в мире исламская благотворительная организация, официально занимающаяся оказанием гуманитарной помощи мусульманам во всем мире (поставки продовольствия, медикаментов, строительство объектов социальной инфраструктуры, например в Афганистане, Боснии, Таджикистане, Чечне и др.). Вместе с тем большая доля средств «Аль-Игаса» идет на поддержку религиозных радикальных группировок во всем мире, в том числе в странах СНГ и России [8].

Неправительственные международные исламские организации и фонды дифференцируются по методам своей деятельности. С одной стороны, существуют организации сугубо благотворительные и культурно-просветительские, которые действуют в рамках законов их стран, занимают лояльную позицию по отношению к власти, считают неприемлемыми для себя любые формы экстремизма и насилия. С другой стороны, наряду с ними существуют неправительственные исламские организации и фонды, оказывающие финансовую и иную помощь объединениям, партиям, движениям и группам, которые находятся в оппозиции к правительствам мусульманских или западных государств, ставят перед собой задачу свержения существующего государственного строя и создания на его месте «исламского государства» либо призывают мусульман к участию в «джихаде», в том числе вооруженном, для достижения политических целей регионального или глобального масштаба. Среди таких партий и движений – «Братья-мусульмане» в различных арабских странах, «Хамас» в Палестинской автономии, «Хезбаллах» и др. Влияние и охват деятельности таких радикальных структур в исламском мире существенно возросли, особенно под воздействием таких событий и процессов, как американская война в Ираке, завершившаяся в 2011 г. выводом войск США из этой страны, растущая напряженность на территориях Палестинской автономии после войны Израиля в Секторе Газа, усугубление ситуации в Афганистане, а также события так называемой «арабской весны» на Ближнем Востоке и в Северной Африке.

Изучение деятельности неправительственных исламских организаций показывает, что она обусловлена многими факторами, в том числе характером взаимоотношений с государством, степенью оппозиционности властным структурам, политико-идеологической ориентацией и др. Особое внимание следует уделить теоретическим подходам и анализу основных направлений и содержания деятельности международных, межправительственных и неправительственных исламских организаций, выявлению их политических и идеологических ориентиров, целей и задач.

Таким образом, можно утверждать, что значение межправительственных организаций в исламском мире, как и в мировой политике, несравненно больше, чем неправительственных организаций, так как их членами являются государства – основные «акторы» на международной арене. Межгосударственные организации оказывают особенно сильное влияние на экономические, социальные и политические процессы в регионах распространения ислама. Они становятся всё более самостоятельными по отношению к образовавшим их государствам, хотя их компетенция и самостоятельность ограничены.

Литература

1. См.: *Игнатенко А.А.* Самоопределение исламского мира // Ислам и политика (взаимодействие ислама и политики в странах Ближнего и Среднего Востока, на Кавказе и в Центральной Азии). – М., 2001. – С.1.

2. См.: *Поляков К.И.* Арабский Восток и Россия: проблемы исламского фундаментализма. – М., 2001. С. 56.

3. *Haqqani H.* The Ideologies of South Asian Jihadi Groups // Current Trends in Islamist Ideology. Hudson Institute (USA). – Vol. 1. May 19, 2005. P. 3. См. также: *Kramer M.* Muslim Congresses // The Oxford Encyclopedia of the Modern Islamic World. – http://www.webcitation.org/query?url=http://www.geocities.com/martinkramerorg/Congresses.htm&date=2009-10-26+02:19:04/

4. См.: *Игнатенко А.А.* Самоопределение исламского мира // Ислам и политика (взаимодействие ислама и политики в странах Ближнего и Среднего Востока, на Кавказе и в Центральной Азии). – М., 2001. С. 2.

5. См.: OIC rightly changes its name // Pakistan Observer. – April 10, 2013, Jamadi-ul-Awal 28, 1434 AH. – http://pakobserver.net/detailnews.asp?id=100388.

См. также: *Воропаев В.* «Перезагрузка» по-мусульмански. Организация Исламского Сотрудничества обещает измениться к лучшему // Российская газета (Федеральный выпуск) от 5 июля 2011 г; «Исламская ООН» сменила название// Российская газета (Интернет-портал) от 28 июня 2011 г. – http://www.rg.ru/2011/06/28/sovesyznie-site.html.

6. См.: *Добаев И.П.* Политические институты исламского мира: идеология и практика. Международные политические мусульманские институты как средство самоопределения исламского мира. – Ростов-на-Дону: СКНЦ ВШ, 2001. – С. 77.

7. См.: *Добаев И.П.* Указ. раб.

8. См.: *Подцероб А.Б.* Российский ислам и зарубежные РНПО // Сайт Института Ближнего Востока. – 12.03.2003 г. – http://www.iimes.ru/rus/stat/2008/12-03-08.htm.

См. также: *Hunter Sh.* Islam in Russia: the Politics of Identity and Security // Sharpe, May 2004. – P. 566.

Ф. Далиева,
ТашГИВ

СОВРЕМЕННОЕ СОСТОЯНИЕ И ПЕРСПЕКТИВЫ РАЗВИТИЯ УЗБЕКСКО-КИТАЙСКИХ СТРАТЕГИЧЕСКИХ ОТНОШЕНИЙ

***Ключевые слова**: Узбекистан, КНР, Китай, стратегические отношения, стратегическое партнерство, территориальная целостность, совместные проекты, совместное заявление, двустороннее сотрудничество, двусторонняя дипломатия, торгово-экономические отношения.*

* * *

Ушбу мақолада ўзбек-хитой стратегик муносабатларининг ҳозирги ҳолати ва истиқболларининг хусусиятлари очиб берилган. Бунда асосий эътибор Ўзбекистон ва Хитой ўртасидаги стратегик шерикчилик муносабатларининг шаклланиши, ўзаро манфаатли савдо-иқтисодий ва сиёсий муносабатларнинг динамикасига қаратилган. Шунингдек, мақолада Ўзбекистон ва ХХР ўртасидаги кўп векторли муносабатлар ривожининг асосий трендлари кўрсатиб берилган.

***Калит сўзлар:** Ўзбекистон, ХХР, Хитой, стратегик муносабатлар, стратегик ҳамкорлик, ҳудудий яхлитлик, қўшма лойиҳалар, қўшма баёнот, икки томонлама ҳамкорлик, икки томонлама дипломатия, савдо-иқтисодий алоқалар.*

* * *

This article reveals the features of current state and perspectives of Uzbek-Chinese strategic relations. The main particular focus is given to the formation of a strategic partnership between Uzbekistan and China, the dynamics of mutually beneficial relations in terms of trade- economic and political relations. This article defines the main trends of multi vector relations between Uzbekistan and China.

***Key words:** Uzbekistan, PRC, China, strategic relations, territorial integrity, joint projects, joint statement, bilateral cooperation, bilateral diplomacy, trade-economic relations.*

Республика Узбекистан находится в сфере торгово-экономических, геополитических и геостратегических интересов развитых региональных и мировых государств. С обретением в 1991 г. независимости Узбекистан стал проводить самостоятельную внешнюю политику. В основу внешней политики независимой республики были заложены такие принципы, как приоритет национально-государственных интересов страны, невмешательство во внутренние дела других государств, примат международного права, решение всех спорных вопросов только мирным путем.

Особенностью внешней политики стала сформировавшаяся и реализуемая под руководством Президента Узбекистана И.А. Каримова –дипломатия «упреждения». Суть ее состоит в том, что зарождающиеся проблемы следует разрешать по существу, системно и поэтапно. Таким образом, дипломатия уп-

реждения направлена на своевременное предотвращение эскалации «патовых» обстановок, недопущение развития конфликтных ситуаций и других негативных проявлений и угроз.

Основным приоритетом во внешней политике остается обеспечение безопасности страны, страна сможет динамично и устойчиво развиваться и быть достойным партнером только в условиях сохранения стабильности и геополитического равновесия [1].

Центральный аспект внешней политики Узбекистана – формирование и укрепление связей и всестороннего сотрудничества с государствами Запада, Тихоокеанского региона, Юго-Восточной и Южной Азии; от характера развития обстановки «во многом будет зависеть баланс сил на обширном пространстве планеты» [2].

Таким образом, установление всесторонних отношений с различными государствами на принципах равноправного партнерства и взаимного уважения позволяет Республике Узбекистан успешно интегрироваться в систему мирохозяйственных и региональных связей, осуществлять активное международное политическое, экономическое, научно-техническое и культурное сотрудничество.

Следует отметить, что Республика Узбекистан уделяет особое внимание развитию равноправных отношений в первую очередь с сопредельными и азиатскими странами. Азиатское направление внешнеполитической деятельности Республики Узбекистан перспективно по своему потенциалу, многообразию форм и направлений, и благородным целям. В этой связи Президент И.А. Каримов отмечает: «Узбекистан в своей внешней политике всегда был и остается сторонником взаимовыгодного сотрудничества и взаимного уважения со всеми близкими и дальними соседями… Мы никогда не свернем с этого пути. Более того, с уверенностью можно констатировать, что база для равноправных и взаимовыгодных связей, которые полностью отвечают нашим национальным интересам, сегодня еще больше укрепляется» [3].

Ключевое место в азиатском направлении внешней политики Узбекистана отводится становлению и развитию тесных взаимовыгодных контактов с Китайской Народной Республикой. Развитие сотрудничества Республики Узбекистан с КНР представляет политический интерес и экономическую целесообразность. Сотрудничество с Китаем способствует экономическому развитию, социально-политической стабильности в Центральноазиатском регионе, в том числе в Республике Узбекистан. С учетом общих интересов и задач Узбекистан занимает твердую позицию заинтересованности в укреплении отношений с КНР на всех уровнях и, безусловно, в их развитии. В этом процессе принцип равноправия, взаимного уважения и невмешательства во внутренние дела признаются основными принципами. Обе стороны считают, что взаимоотношения должны строиться на основе сотрудничества и взаимного доверия [4].

Среди партнеров Узбекистана Китай занимает особое место, являясь стратегическим партнером Узбекистана. В этой связи Президент Республики Узбекистан И.А. Каримов в интервью китайской газете «Женьминь Жибао», в частности, отмечал: «Одним из факторов стабильного развития Узбекистана на предстоящие десятилетия мы считаем укрепление дружественных, добрососедских и партнерских отношений с Китайской Народной Республикой» [5]. Кроме того, можно считать, что Республика Узбекистан и Китайская Народная Республика объединены общностью цивилизационных и исторических характеристик Востока [6].

Взаимовыгодные отношения между Узбекистаном и КНР в последние

годы развиваются успешно, а регулярные контакты на высшем уровне и между руководителями министерств и ведомств двух стран создают необходимые условия для их успешного развития в будущем. Эти встречи и визиты заложили прочную основу для всестороннего развития узбекско-китайских отношений и наполнили дружественное добрососедское партнерство реальным содержанием [7]. Например, в июне 2004 г. Узбекистан с государственным визитом посетил председатель КНР Ху Циньтао, в июле 1996 г. Узбекистан с официальным визитом посетил председатель КНР Цзян Цземинь, 25-27 мая 2005 г. с ответным визитом Президент Узбекистана И.А. Каримов посетил Китай. (Всего за 1992, 1994 и 1999 г. Президент Узбекистана И.А. Каримов совершил три официальных визита в Китай). В ходе визита между странами был подписан Договор о партнерских отношениях, дружбе и сотрудничестве, благодаря которому заложен прочный правовой фундамент для дальнейшего сотрудничества. Идет интенсивный обмен делегациями на всех уровнях: с визитами в Узбекистане побывали заместитель премьер-министра КНР У И, председатель Государственного комитета по делам развития и реформ Ма Кай, экс-министр финансов КНР ЦзиньЖеньцин, министр финансов КНР Сэ Сюйчжень для участия в ташкентском заседании АБР и заместитель министра коммерции КНР Юй Гуанчжоу [8]. В ноябре 2007 г. Узбекистан с официальным визитом посетил премьер Госсовета КНР Вэнь Цзябао. В сентябре 2007 г. Узбекистан была направлена посетила парламентская делегация во главе с заместителем председателя ПК ВСНП Хэ Лули. Министр иностранных дел КНР Ян Цжечи совершил официальный дружеский визит в Узбекистан с 20 по 22 мая 2010 г. [9].

Договорно-правовую базу отношений между двумя странами составляют свыше 150 межгосударственных и других соглашений, в том числе Договор о партнёрских отношениях, дружбе и сотрудничеству. «Этот документ ярко свидетельствует о характере взаимодействия между нашими государствами», – подчеркнул Чрезвычайный и Полномочный Посол КНР в Узбекистане Юй Хунцзюнь [10].

Узбекско-китайские отношения, история которых уходит в глубь веков, последовательно развиваются и укрепляются во всех сферах. Приоритетными направлениями сотрудничества Узбекистана с Китаем являются расширение политического диалога, взаимодействие в сфере безопасности, в том числе в рамках Шанхайской организации сотрудничества (ШОС), наращивание торгово-экономического и инвестиционного сотрудничества, углубление гуманитарных связей [11]. Узбекско-китайские отношения обрели новую форму, что позволило достичь весомых результатов в политической, экономической, научно-технической и других видах деятельности, включая развитие сотрудничества в гуманитарной сфере [12].

Основной константой дипломатических взаимоотношений Узбекистана и Китая остается дипломатия безопасности как на уровне двусторонней дипломатии, так и многосторонней, в рамках ШОС, в решении актуальных проблем безопасности в Евразии, в том числе в Центральной Азии. Во многих направлениях сотрудничества наблюдается совпадение позиций наших стран на двустороннем и многостороннем уровнях: это совместное противодействие любым проявлениям терроризма, экстремизма, сепаратизма, наркотрафика, незаконной торговли оружием и другим вызовам региональной и международной безопасности [13]. Например, 2 октября 2006 г. в Ташкенте прошла вторая узбекско-китайская совместная конференция «Узбекско-китайское сотрудничество в обеспечении безопасности и устойчивого развития

в Центральной Азии». Первый форум состоялся в 2005 г. Третий форум прошел уже в Шанхае в 2007 г. [14].

В двусторонних дипломатических отношениях Узбекистана и Китая ведущее место отводится торгово-экономической составляющей, т.е. экономической дипломатии. Двусторонние отношения между нашими странами развиваются в духе традиционной дружбы и партнерства и охватывают широкий спектр вопросов инвестиционного, торгово-экономического, энергетического и транспортно-коммуникационного характера [15]. «Речь идет о важном вопросе, касающемся, например, экономического сотрудничества и его приоритетов. Среди них такие, как области энергоносителей и электроэнергетики. Пристальное внимание обращается и на другие сферы сотрудничества – теле- и транспортные коммуникации, транспорт, производство бытовых электроприборов, текстиля, переработку сельхозпродуктов», – подчеркивает Чрезвычайный и Полномочный Посол КНР в Узбекистане Юй Хунцзюнь [16].

Торгово-экономические отношения между Республикой Узбекистан и КНР отличают особый уровень в соответсвии с режимои наибольшего благоприятствования, действующим с 1994 г. на паритетной основе [17]. Основой торгово-экономического сотрудничества между Китаем и Узбекистаном выступает торгово-экономическое Соглашение 1992 г. Отметим, что КНР занимает ведущее место среди торговых партнёров Узбекистана. Если взаимной товарооборот в 2007 г. достиг 749 млн долл. США [18], то в 2009 г. объем взаимного товарооборота превисил 2 млрд долл. [19]

О том, что Китай является одним из важных партнеров Узбекистана в Центральноазиатском регионе, свидетельствует и то, что в нашей стране функционируют более 100 предприятий с участием китайских инвесторов, открыты представительства 26 китайских фирм и компаний [20]. В Министерстве внешних экономических связей, инвестиций и торговли Республики Узбекистан аккредитовано 26 представительств китайских компаний [21]. На 2010 г. в Узбекистане действует 223 узбекско-китайских совместных предприятия [22].

Узбекистан является четвертым торговым партнером Китая среди стран СНГ [23]. В августе 2009 г. в Ташкенте проведено 9-е заседание узбекско-китайской Межправительственной комиссии по торгово-экономическому и научно-техническому сотрудничеству.

Вместе с тем, как справедливо считает Чрезвычайный и Полномочный Посол Республики Узбекистан в КНР Н. Юсупов, «далеко не полностью используется значительный потенциал двустороннего экономического сотрудничества. Это касается как объёмов товарооборота, так и прямых китайских инвестиций в Узбекистане» [24].

Несомненно, особое место в двустороннем дипломатическом сотрудничестве занимают сферы культуры, науки и образования, т.е. культурная дипломатия. С 1998 г. активную роль в развитии гуманитарного сотрудничества играет Общество дружбы «Узбекистан-Китай». Общество проводит различные культурные и научные мероприятия, в том числе обмен делегациями, представителями деловых кругов и работников культуры. В 2002 г. в рамках Дней науки и техники КНР в Узбекистане в Ташкенте прошла выставка достижений в области высоких технологий [25]. В апреле 2005 г. в Пекин состоялась выставка «125 лет узбекской фотографии». В сентябре 2005 г. в Центральном университете национальностей (ЦУН) в Пекине открылась кафедра узбекского языка.

В августе 2006 г. в Ташкенте прошли «Дни китайского кино», организованные Фондом «Форум культуры и искусств Узбекистана» при содействии Посольства КНР в Республике Узбекистан и НА «Узбеккино» [26].

Расширяется обмен студентами и стажёрами на государственном уровне. В мае 2005 г. в Ташкенте был открыт Институт имени Конфуция по изучению китайского языка и культуры, а в мае 2007 г. Центр китайского языка в УМЭД.

Все это свидетельствует о поступательном развитии узбекско-китайских дипломатических отношений, которые имеют широкую договорно-правовую базу. Есть все основания полагать, что сотрудничество двух дружественных стран, построенное на доверии и уважении, взаимной заинтересованности, будет укрепляться. Именно высокий межгосударственный уровень дипломатических взаимоотношений может и должен способствовать укреплению связей между двумя странами.

Потенциал дальнейшего развития отношений между нашими странами весьма значителен. Узбекистан, занимая стратегически важное место в регионе, играет большую роль в укреплении стабильности и безопасности в Центральной Азии. Наше взаимодействие с Китаем в вопросах обеспечения стабильности, борьбы с терроризмом, наркотрафиком и другими угрозами региональной безопасности отвечают интересам не только наших двух стран, но и стран всего региона.

Стороны оказывают взаимную поддержку по вопросам суверенитета, независимости и территориальной целостности обеих стран. Китай высоко оценивает твердую позицию руководства Узбекистана по проблемам национального сепаратизма, религиозного экстремизма и международного терроризма

Китайская сторона признает и уважает независимость, суверенитет и территориальную целостность Республики Узбекистан, поддерживает усилия Узбекистана, направленные на обеспечение национальной безопасности и развитие национальной экономики, укрепление регионального сотрудничества. Китай высоко ценит и поддерживает избранный Узбекистаном собственный путь развития, основанный на национальных особенностях, его действия по укреплению независимости, обеспечению безопасности и стабильности, повышению благосостояния народа.

Узбекистан занимает принципиальную позицию по вопросу Тайваня и выступает против попыток создания «двух Китаев» или «одного Китая, одного Тайваня», против «независимости Тайваня». Узбекская сторона строго придерживается своих обязательств по этому вопросу, зафиксированных в двусторонних политических документах.

Литература

1. *Каримов И.А.* Узбекистан на пороге XXI века: угрозы безопасности, условия и гарантии прогресса. – Ташкент: Ўзбекистон, 1997. – С. 9.

2. *Каримов И.А*. Узбекистан на пороге XXI века: угрозы безопасности, условия и гарантии прогресса. – Ташкент: Ўзбекистон, 1997. – С. 8.

3. Наша главная цель – неуклонно следовать курсом построения свободного общества и благополучной жизни: Доклад Президента Ислама Каримова на торжественном собрании, посвященном 15-летию Конституции Республики Узбекистан // Народное слово от 7 декабря 2007 г.

4. Uzbekistan & Central Asia. CPS Bulletin. – Tashkent, 2008. №9. Б. 11.

5. Интервью Президента Узбекистана Ислама Каримова // Женьминьжибао от 25 мая 2005 г.

6. *Сабит Н*. Узбекско-китайские отношения: перспективы в XXI веке // Правда Востока от 4 апреля 2007 г.

7. Глава МИД Китая посетит с официальным визитом Узбекистан // http://www.news-articles.ru/glava-mid-kitaya-posetit-s-oficialnym-vizitom-uzbekistan/.

8. *Исаева А*. На принципах равенства и взаимной выгоды // http://www.ut.uz/rus/mir/na_prinipax_-ravenstva_i_vzaimnoy_vigodi.mgr.

9. Глава МИД Китая посетит с официальным визитом Узбекистан // http://www.news-articles.ru/glava-mid-kitaya-posetit-s-oficialnym-vizitom-uzbekistan/.

10. Узбекистан и Китай отмечают 15 лет со дня установления дипломатических отношений между двумя странами // http://www.asiastrategy.ru/?news&news_id=945&PHPSESSID=19bd8ffc7a938c7a520a454831502466.

11. Узбекистан – Китай: перспективы взаимовыгодного сотрудничества // http://www.jahonnews.uz/rus/rubriki/politika/uzbekistan_kitay_perspektivi_vzaimovigodnogo_sotrudnichestva.mgr.

12. Дружба, проверенная годами // Правда Востока от 9 января 2007 г.

13. Визиты в Узбекистан. Министр иностранных дел Китайской Народной Республики Ян Цзечи // http://www.press-service.uz/ru/news/archive/oficialnyie_vizityi_v_uzbekist/#ru/news/show/oficialnyie_vizityi_v_-uzbekist/yang_jiechi_minister_of_foreign_affairs_/.

14. Узбекистан и Китай отмечают 15 лет со дня установления дипломатических отношений между двумя странами // http://www.asiastrategy.ru/?news&news_id=945&PHPSESSID=19bd8ffc7a938c7a520a454831502466.

15. Визиты в Узбекистан. Министр иностранных дел Китайской Народной Республики Ян Цзечи // http://www.press-service.uz/ru/news/archive/oficialnyie_vizityi_v_uzbekist/#ru/news/show/oficialnyie_vizityi_v_-uzbekist/yang_jiechi_minister_of_foreign_affairs_/.

16. Узбекистан и Китай отмечают 15 лет со дня установления дипломатических отношений между двумя странами // http://www.asiastrategy.ru/?news&news_id=945&PHPSESSID=19bd8ffc7a938c7a520a454831502466.

17. Визиты в Узбекистан. Министр иностранных дел Китайской Народной Республики Ян Цзечи // http://www.press-service.uz/ru/news/archive/oficialnyie_vizityi_v_uzbekist/#ru/news/show/oficialnyie_vizityi_v_-uzbekist/yang_jiechi_minister_of_foreign_affairs_/.

18. Узбекско-китайские отношения // http://mfa.uz/rus/mej_sotr/uzbekistan_i_strani_mira/uzbekistan_strani-_atr/uzb_kitay/.

19. Глава МИД Китая посетит с официальным визитом Узбекистан // http://www.news-articles.ru/glava-mid-kitaya-posetit-s-oficialnym-vizitom-uzbekistan/.

20. Узбекско-китайский форум: новая точка отсчета для отечественной экономики // http://www.novostiuzbekistana.st.uz/30_260/asp.htm.

21. Узбекистан – Китай: перспективы взаимовыгодного сотрудничества // http://www.jahonnews.uz/rus/rubriki/politika/uzbekistan_kitay_perspektivi_vzaimovigodnogo_sotrudnichestva.mgr.

22. Глава МИД Китая посетит с официальным визитом Узбекистан // http://www.news-articles.ru/glava-mid-kitaya-posetit-s-oficialnym-vizitom-uzbekistan/.

23. *Сабит Н.* Узбекско-китайские отношения: перспективы в XXI веке // Правда Востока от 4 апреля 2007г.

24. Посол Узбекистана Н. Юсупов о развитии китайско-узбекистанских отношений и предстоящем Саммите стран-членов ШОС // http://kz.chineseembassy.org/rus/xwdt/t257565.htm.

25. *Сабит Н.* Указ. раб.

26. Узбекистан – Китай: перспективы взаимовыгодного сотрудничества // http://www.jahonnews.uz/-rus/rubriki/politika/uzbekistan_kitay_perspektivi_vzaimovigodnogo_sotrudnichestva.mgr.

Д. Рахмонов,
и.ф.н, ЖИДУ доценти

ЕВРОПА ИТТИФОҚИ МАМЛАКАТЛАРИДА ИЖТИМОИЙ СОҲАНИ МОЛИЯЛАШТИРИШ МОДЕЛЛАРИ ВА УЛАРНИНГ ЎЗИГА ХОС ЖИҲАТЛАРИ

Калит сўзлар: *ижтимоий соҳа, пенсия, суғурта бадаллари, молиялаштириш, ижтимоий моделлар.*

* * *

В статье исследованы особенности и развивающаяся динамика модели финансирования социальной сферы в Европейском Союзе. На основе передового зарубежного научно-исследовательского опыта были разработаны предложения для развития финансирования социальной сферы.

Ключевые слова: *социальная сфера, пенсия, страховой взнос, финансирование, социальные модели.*

* * *

In this article had been researched special features and developing dynamics of the model to financing social sphere in European Union. On the basis of advanced foreign experience scientific research proposals were developed to finance social sphere.

Key words: *social sphere, pension, insurance contribution, financing, social models.*

Европа мамлакатларида ижтимоий соҳанинг ривожланиши узоқ тарихга бориб тақалади. Айниқса, Европа мамлакатларида соҳанинг ривожланиши ўтган асрнинг 40 – 60-йилларида «давлатнинг тинчлиги ва фаровонлиги» дея ном олган тушунча ва қоида асосида янада кенгайди. Бу каби қарашлар мамлакатнинг барча фуқароларининг таълим, соғлиқни сақлаш, пенсия таъминоти, ногиронларни қўллаб-қувватлаш ва ишсизлик нафақаси каби соҳалардаги ҳуқуқларини ягона йўналишда тизимлаштирди. Мазкур ҳолатнинг юзага келиши ҳуқуқлар тўғрисида қабул қилинган ҳар қандай қонунлар ҳам ижтимоий соҳа тадбирларини ҳар бир инсонга алоҳида ёндашув асосида амалга оширилмаса, ҳеч қандай натижа бермаслигини кўрсатди.

Шу боисдан, ижтимоий соҳа ривожини амалга оширишда ҳар бир механизмнинг ўрнига алоҳида урғу бериш зарурияти юзага келди. Хусусан, молиявий механизмнинг аҳамияти муҳим ҳисобланади. Молиявий механизмнинг

трансформациялашуви эса, ижтимоий соҳанинг иқтисодий муҳитини шакллантириб берди.

Жумладан, XX асрнинг сўнгги йилларида ривожланган давлатларнинг ижтимоий харажатлари ҳамда ижтимоий хизматларни яратиш мақсадидаги маблағларнинг мамлакат ЯИМга нисбатан ҳажми 30 фоиздан 45 фоиз пунктга ошди.

Аксинча, Шимолий Европа мамлакатларида соғлиқни сақлаш соҳасидаги ва ижтимоий хизматларнинг пасайиши натижасида ўртача умр кўриш давомийлиги камайди ва, оқибатда, реал ўсиш ЯИМга нисбатан 16-31 фоизга тушди.

1-жадвал

2013 йилда Европа Иттифоқи мамлакатларида барқарорлик кўрсаткичларининг жаҳон бўйича рейтингидаги ўрни

№	Умумий рейтинг	Мамлакатлар	Иқтисодиёт	Таълим	Соғлиқни сақлаш	Ижтимоий капитал
1	1	Норвегия	1	4	5	1
2	2	Швейцария	2	27	3	8
3	4	Швеция	6	14	12	10
4	6	Дания	23	18	14	3
5	8	Финляндия	26	6	16	7
6	9	Голландия	20	12	7	5
7	14	Германия	9	15	4	15
8	16	Буюк Британия	28	30	19	12
9	20	Франция	22	19	8	42

Европа мамлакатларида ижтимоий соҳада ҳимоянинг муҳим хусусияти ажратилаётган маблағларнинг юқорилигидир. XX асрнинг охирларида Европа мамлакатларида ЯИМга нисбатан ўртача харажатлар миқдори 22 фоизни ташкил этган. Ушбу кўрсаткич АҚШда 13 фоиз, Канада ва Янги Зеландияда 15 фоиз ва Японияда 12 фоиз бўлган.

Швед олими Эспинг-Андерсен 1991 йилда ижтимоий ҳимояни давлат қурилишидан келиб чиқиб гуруҳлаштиришни таклиф этган ва улар қуйидагичадир:

◆ Либерал гуруҳ. Асосий мезон, ижтимоий ҳимояга бўлган заруриятнинг текширилиши, давлатнинг бозор муносабатлари орқали ижтимоий ёрдамни манзилли шаклда амалга ошириши. Асосий мақсад – камбағалликни тугатиш. Буюк Британия ва Японияда амал қилади.

◆ Консерватив гуруҳ. Асосий мезон, белгиланган ижтимоий мажбуриятларнинг бажарилишини текшириш, ижтимоий суғуртанинг классик шакли(Бисмарк модели)ни жорий этиш, олдинги хизматлари учун компенсацияларни амалга ошириш. Асосий мақсад – меҳнат қобилияти мавжуд бўлган даврдаги ҳаёт даражасини сақлаб қолиш. Ғарбий Европанинг аксарият мамлакатларида амал қилади.

◆ Ижтимоий-демократик гуруҳ. Аҳолининг маълум қатламига тегишли бўлган омиллар натижасида аниқ хизматлар тўпламини ёки ижтимоий нафа-

қаларни тақдим этиш. Асосий мақсад – даромадларни қайта тақсимлаш. Скандинавия мамлакатларида амал қилади.

Фикримизча, ижтимоий соҳани шакллантириш ва уни ривожлантиришда давлат тузилиши муҳим ўрин тутади. Таъкидлаш лозимки, мамлакатда ижтимоий соҳа ривожини молиялаштиришда нафақат давлат тузилишини, балки хорижий тажрибаларни ҳам ҳисобга олган ҳолда ислоҳотларни амалга ошириш, шубҳасиз, долзарб аҳамият касб этмоқда.

Мутахассис олимлар томонидан, ижтимоий соҳани ташкил этиш ва молиялаштириш борасида турли мамлакатларнинг тажрибалари алоҳида гуруҳларга ажратилган. Жумладан, Е.В.Тишиннинг фикрича, ижтимоий ҳимоя ва пенсия таъминоти ижтимоий дастурларнинг амалга оширилиши бўйича давлатлар даражасида қуйидагича таснифланган:

- Ноконсерватив – АҚШ, Англия ва Канада.
- Ижтимоий-демократик – Швеция, Дания, Швейцария ва Люксембург.
- Ижтимоий давлат назарияси – ГФР, Австрия.
- Давлатнинг умумий фаровонлиги назарияси – Франция, Бельгия, Япония.

Умуман олганда, Европа Иттифоқи давлатларида иқтисодий интеграциялашув жараёнлари жадал суръатларда чуқурлашаётган бўлса-да, мамлакатларда олиб борилаётган ижтимоий соҳани ривожлантириш ва уни молиялаштириш моделлари ўртасида айрим тафовутлар юзага келаётганлигини кўриш мумкин.

Шу нуқтаи назардан, мазкур ҳудудда жойлашган мамлакатларда амал қилувчи моделларнинг хусусиятларини инобатга олган ҳолда тадқиқотлар олиб бориш муҳимдир. Шу билан бирга, Европа Иттифоқи давлатларида ижтимоий соҳада молиявий тадбирларни ташкил этиш ва уларни амалга оширишнинг механизми ва моделлари турличадир.

Замонавий шароитда ривожланган мамлакатларда ижтимоий соҳанинг трансформациялашуви юз бермоқда. Бу борада, ижтимоий ҳимоянинг ўзига хос бўлган моделларидан бирини танлаш тақозо этилди. Бу эса жамиятнинг турли гуруҳлари ва ижтимоий-иқтисодий ривожланишнинг аралаш шакллари юзага келиши билан аниқланади. Ғарб давлатларида ижтимоий соҳа шаклланишининг турли моделлари юзага келганлигини кўришимиз мумкин. Жумладан, улар қуйидагичадир:

Бисмарк модели. Ижтимоий тўлов ҳажми ва меҳнат фаолиятининг давомийлиги билан узвий боғлиқлиги орқали асосланади. Мазкур модель Германия, Италия, Австрия, Франция ва Бельгия каби давлатларда кенг қўлланилади.

Бисмарк модели дастлаб Германияда 1881 йилда канцлер Отто фон Бисмарк томонидан татбиқ этилган. Унда ижтимоий хизматларни мажбурий ижтимоий суғурта фонди маблағлари ҳисобидан молиялаштириш назарда тутилган. Ташкил этилган ижтимоий суғурта фонди тиббий хизматлар, ишсизлик нафақаси ва пенсия тўловларини амалга оширган. Унинг бошқа суғурта фондларидан фарқли жиҳати шундаки, мазкур фонднинг фаолияти давлат томонидан қатъий равишда тартибга солинади. Ушбу фонднинг асосий фаолият тури тиббий хизматлар учун сарфланадиган харажатларни қоплашдан иборат. Бу тизимда шифокорлар алоҳида субъект сифатида фаолият олиб боради.

Ушбу моделнинг қуйидаги алоҳида хусусиятларини ажратиб кўрсатиш лозим:

- Меҳнат муносабатлари бўйича максимал даражада ҳисоб юритиш. Суғурта ҳодисаси, шунингдек, тиббий хизматни тақдим этиш борасидаги суғур-

та тўловлари ҳажми иш ҳақи белгиланишини таъминлайди. Ижтимоий суғурта барқарор ишлаши учун иш ҳақини тармоқлараро тартибга солиш механизми мавжуд.

◆ Ижтимоий суғурта субъектларининг икки томонлама манфаатларини оптималлаштириш. Иш берувчи ҳамда ходимнинг шахсий жавобгарлиги ва улар ўртасида суғурта юкининг тенг тақсимланиши ҳамда пенсия, ижтимоий хизматлар учун тўловлар ҳажми суғурта тўловлари ва стажига боғлиқлиги.

◆ Ижтимоий суғуртани ташкил қилишга ижтимоий рискларнинг алоҳида турлари бўйича ёндашув. Суғурта муносабатларини ташкил этишда суғурта тарифлари ҳажмини аниқлаш, ижтимоий инфраструктурани шакллантириш ва уларни бошқаришда ўзаро боғлиқликни таъминлашдан иборат.

◆ Ижтимоий суғурта субъектларининг бир томондан – иқтисодий, иккинчи томондан – ижтимоий манфаатларини мувозанатга келтириш.

Мазкур моделнинг Германия давлатида кенг миқёсда қўлланилишини кузатишимиз мумкин. Таъкидлаш жоизки, немис олими Хайнц Лампертнинг фикрича, Германияда ижтимоий бозор муносабатларининг мақсади – фуқароларнинг ижтимоий ҳимояланганлиги ва ижтимоий адолатнинг бўлиши. Мазкур мақсадга эришиш учун эса, ушбу жараён хўжаликнинг эркин фаолиятидан келиб чиқиши лозим.

Бевериж модели. Англиялик иқтисодчи олим У.Бевериж номи билан узвий боғлиқ. 1942 йилда олимнинг “Ижтимоий суғурта ва иттифоқли хизматлар” асарининг эълон қилиниши асносида юзага келган модель. Ушбу моделни Буюк Британия, АҚШ, Канада, Швейцария, Франция ва Нидерландия каби давлатлар кенг миқёсда қўллайди.

Мазкур модель давлат ўз фуқароларининг мустақил жамғарилган маблағлари ҳисобидан улар қариганда ва соғлигини йўқотганда фаровон яшашининг энг минимал ҳолатини юқори даражада таъминлашини англатади. Унинг алоҳида хусусияти ижтимоий умумийликни билдиришидир.

Бевериж модели қуйидагилар билан тавсифланади:

◆ Ижтимоий ҳимоянинг учта даражаси. Давлат барча аҳоли қатламларининг ижтимоий ҳимоясини кафолатлайди. Иш берувчи ходимнинг ижтимоий суғуртасини таъминлайди ва ходим қўшимча шахсий суғуртага эга бўлади.

◆ Давлатнинг ижтимоий кафолати яшашнинг минимум иқтисодий даражасини белгиласа, қўшимча ижтимоий суғурта – иш ҳақининг тайинланишини, қўшимча ихтиёрий шахсий суғурта – ходимнинг ўзининг шахсий ижтимоий хизматлар учун мўлжалланган молиявий имкониятларини оширади.

Давлатнинг уч даражали ижтимоий ҳимояни назарда тутган бу модели умумий соғлиқни сақлаш тизими, турли хил даромадга эга бўлган оила фарзандларига тенг имкониятлар яратиш ва ишсизликни камайтиришга қаратилган жараёнларни ўз ичига қамраб олади.

Ушбу модель Кейнс назарияларига асосланган бўлиб, бунда давлатнинг ролига алоҳида эътибор қаратилади. Бевериж ижтимоий соҳани молиялаштиришнинг икки услубиятини ишлаб чиқади. Унга кўра, давлат оилаларга нафақаларни ва соғлиқни сақлаш тизимини молиялаштиришни таъминлаши, қолган ижтимоий тўловлар иш берувчилар, ходимлар ва давлат субсидиялари ҳисобидан амалга оширилиши лозим.

Буюк Британия 1944 йилда мазкур моделга асосланган равишда ижтимоий суғурта тизимида ислоҳотларни амалга оширишга киришган.

Буюк Британияда соғлиқни сақлаш ва ижтимоий таъминот соҳалари қуйидагиларни ўз ичига олади:

◆ соғлиқни сақлаш миллий хизма-

ти барча фуқаролар ва доимий яшовчилар учун тенг даражада етказиб берилади;

• маҳаллий ҳокимиятларнинг ижтимоий хизмат органлари жойларда қариялар, ногиронлар ва болали оилалар учун ижтимоий таъминотни амалга оширади;

• ижтимоий таъминот тизими, биринчидан, ишдан маҳрум қилинганлар ёки ишсиз шахсларга минимал ҳаёт тарзини таъминлаш ва, иккинчидан, оилаларни, ногиронларни молиявий қўллаб-қувватлашни кўзда тутади.

Мазкур барча органлар бюджетнинг "шаффофлиги"га эга бўлиб,ўз фаолиятида бир нечта Буюк Британия ҳукумати органларини акс эттиради ва давлат харажатларининг деярли ярмини ташкил этади.

Шуни алоҳида таъкидлаш лозимки, Буюк Британияда институционал ўзгаришларга қилинаётган инвестицияларга ҳам эътибор қаратилмоқда. Жумладан, Пенсия фондлари Миллий ассоциацияси (ПФМА) ва Пенсия жамғармаларини ҳимоя қилиш фондининг инфраструктуравий такомиллаштириш жараёнларига инвестициялар жалб этишга алоҳида урғу берилмоқда. Хусусан, 800 млрд. фунт стерлинг активга эга бўлган ПФМА миллий пенсия инфраструктурасига 15-20 млрд. фунт стерлинг йўналтиришга тайёр эканини билдирмоқда.

Швед модели. Моделнинг асосий мақсади – тенглик ва тўлиқ бандликни таъминлаш, компонентларининг моҳияти – умумий ижтимоий таъминот тизими, давлат ижтимоий хизматлари, бандликни таъминлаш сиёсати бўйича фаолият турларининг сезиларли эканлиги ва унинг ривожланганлиги.

Масалан, кейинги бир неча ўн йилликда фаол аҳолининг расмий ишсизлик даражаси 2 фоиздан кам бўлмоқда.

2-жадвал

Ижтимоий ҳимоя моделининг ўзига хос жиҳатлари

Ўзига хослиги	Бисмарк модели	Бевериж модели	Швед модели
Иш ҳақининг ЯИМдаги улуши ва унинг дифференциацияси	45 фоизи, паст дифференциация	55 фоизи, юқори дифференциация	58 фоизи, ўртача дифференциация
Ижтимоий ҳимоянинг асосий институтлари нисбати	МИСнинг 75 фоизи – ижтимоий ҳимоя, ижтимоий ёрдам – 15 фоиз; қўшимча суғурта – 10 фоиз	Ижтимоий рағбатлантириш – 35 фоиз; мажбурий касб суғуртаси – 35 фоиз; ихтиёрий шахсий суғурта – 30 фоиз	МИС – 60 фоиз; ижтимоий ёрдам – 30 фоиз; ихтиёрий шахсий суғурта – 10 фоиз
Ижтимоий ҳимоя учун жами харажатларнинг ЯИМдаги улуши, фоизда	30 фоиз	25 фоиз	32 фоиз
Юқори ва қуйи даромадли гуруҳлар ўртасида маблағларни тақсимлаш	ўртача (35 фоиз)	минимал (25 фоиз)	юқори (40 фоиз)
Ижтимоий ҳимоя даражаси:			
• қамраб олиш коэффициенти	65 фоиз	50 фоиз	70 фоиз
• пенсия ва нафақаларни сотиб олиш қобилияти (истеъмол бюджети)	Икки-уч баробар истеъмол бюджети	Бирдан иккигача истеъмол бюджети	Икки-уч баробар истеъмол бюджети

Изоҳ. МИС – мажбурий ижтимоий суғурта.

Моделнинг ўзига хос хусусиятлари қуйидагилардан иборат:

- ижтимоий харажатларни давлат бюджетининг солиқли даромадлари ҳисобидан молиялаштириш, ижтимоий сиёсатни амалга оширишда тенглик ва умумийлик принципининг устуворлиги, даромадни солиққа тортишнинг прогрессив шкаласи қўлланилиши;
- тармоқлараро даромадларни тенг тақсимлаш;
- янги иш ўринларини ташкил этишда давлатнинг фаол сиёсати ва унинг узоқ давом этмаслиги учун тадбирларни амалга ошириш;
- ижтимоий соҳанинг юқори даражалилиги ва ҳамма учун қулайлиги.

Ижтимоий соҳани ташкил этиш моделларининг баъзи хусусиятларини қиёсий таҳлил этиш орқали улар тўғрисида янада кенгроқ хулосалар олиш мумкин. Хусусан, уларнинг ЯИМдаги улуши, аҳолини қамраб олиш даражаси каби кўрсаткичлар шулар жумласидандир (2-жадвалга қаранг).

Фикримизча, швед моделининг қолган иккита моделга нисбатан бирмунча сезиларли ўринга эга эканлигини кузатишимиз мумкин. Бироқ мажбурий ижтимоий суғуртанинг ижтимоий соҳа учун йўналтирилаётган улуши Бисмарк моделида 15 фоиз пунктга кўп эканлигини алоҳида таъкидлаш лозим.

Ижтимоий-демократик модель. Ижтимоий-демократик модель ижтимоий соҳа ривожининг давлат бюджети маблағлари ҳисобидан амалга оширилишини ўзида акс эттиради. Ушбу моделнинг асосий жиҳати шундаки, бунда давлат барча аҳоли қатламларининг ижтимоий ҳимоя қилинишини кафолатлайди. Моделнинг қўлланилиши орқали давлат ижтимоий соҳа даромадларининг барчасини умумлаштиради ва умуммиллий ижтимоий бошқарув механизмини амалга оширади. Бунинг натижасида давлат кўплаб хизмат турларини, жумладан, тиббий хизматлар, таълим ва бошқалар бўйича ижтимоий хизматларни юқори даражада тақдим этади. Мазкур модель Скандинавия, Швеция ва Норвегия мамлакатларида кенг қўлланилади. Моделнинг яна бир муҳим хусусияти унинг умумийлик концепциясига асосланишидир.

Ижтимоий соҳани молиялаштириш бюджет даромадлари (солиқлар) ҳисобидан амалга оширилади. Бунда давлат ижтимоий хизматларнинг таъминланишини кафолатлайди.

Шу ўринда, мазкур моделни тавсифловчи қуйидаги принципларни келтириб ўтиш мумкин:

- Ҳар бир шахс ёши ва имкониятидан қатъи назар, бир хил қадр-қимматга эгалиги, жамият унинг талабларини мос тарзда қондириши белгиланганлиги.
- Ижтимоий хизматлар тақдим этилишининг ихтиёрийлиги. Агар ижтимоий хизматларга эҳтиёжи бор шахс ўз лаёқатига эга бўлмаса, бошқа ёрдам чоралари ҳам кўрилади.
- Ижтимоий ҳимоя узилишларсиз бўлиши учун инсон ҳаётининг барча жабҳалари, шунингдек, рискларнинг ҳам инобатга олиниши лозимлиги.

Ушбу моделга хос бўлган умумийлик принципининг аҳамиятли жиҳати унинг нафақат жамиятнинг ҳар бир аъзоси манфаатларини баравар таъминлаш, балки маълум бир аҳоли қатламининг молиявий аҳволи салбийлашувининг олдини олишдан ҳам иборат эканлигида намоён бўлади.

3-жадвал

Европада ижтимоий соҳани шакллантириш ва амалга оширишнинг қиёсий кўриниши

Моделларнинг мезонлари	Бисмарк модели (континентал)	Бевериж модели (англосаксон)	Ижтимоий-демократик модель	Жанубий Европа модели
Асосий жавобгарлик	Меҳнат бозори	Давлат	Давлат	Оила ва черков
Умумийлик шакли	Иқтисодий	Асосан шахсий	Жамоавий	Оилавий
Даромадларнинг қайта тақсимланиш даражаси	Чекланган	Ўртача	Юқори	Чекланган
Ижтимоий хизматларни тақдим этиш даражаси	Табақалаштирилган	Ўртача/юқори	Ўртача/юқори	Паст
Ижтимоий хизматларни қамраб олиш миқёси	Барча банд бўлганлар	Барча аҳоли	Барча аҳоли	Кам таъминланганлар
Молиялаштириш	Суғурта тўловлари	Солиқлар	Солиқлар	Суғурта тўловлари ва бошқа бадаллар
Бошқариш	Ўз-ўзини бошқариш суғурта органлари	Давлат	Давлат /касаба уюшмалари	Ўз-ўзини бошқариш суғурта органлари

Шу билан биргаликда, ушбу моделда давлат корпоратив ижтимоий ҳимоянинг ўзига хос шаклларини иш берувчи ва ходимлар ўртасида манфаатлар келишуви механизми орқали амалга оширар эди.

Жанубий Европа модели. Италия, Испания, Греция ва Португалия мамлакатларида кенг тарқалган. Аниқ ташкилий тузилишга эга бўлмаган ҳолда ўтиш иқтисодиёти ривожланаётган мамлакатларда қўлланилди. Ижтимоий ҳимоянинг пастлиги билан ажралиб туради.

Европа мамлакатларида ижтимоий соҳани ривожлантириш моделининг муҳим жиҳатларидан бири – бу давлатнинг мазкур соҳадаги ислоҳотларни амалга ошириш борасидаги йўналишларни аниқлаш ва режалаштириш тадбирлари ҳамда молиялаштириш истиқболлари каби жараёнларни аниқлашда асосий ўринга эга эканлигида кўринади. Шу билан бирга, ижтимоий хизматларни тақдим этишда ўз-ўзини бошқариш органларининг роли ва турли ижтимоий хизмат ҳамда ёрдамларнинг аҳолини қамраб олиш даражасининг юқорилиги ўзига хос аҳамиятга эгалиги билан фарқланишидир.

Олиб борилган тадқиқотларга асосланиб, мазкур моделларнинг қиёсий таҳлилини амалга ошириш мумкин. Унга кўра, моделларнинг янада аниқроқ хусусиятлари борасида хулосаларни олиш имкони юзага келади (3-жадвалга қаранг).

Тадқиқотларга асосланиб таъкидлаш мумкинки, Европа Иттифоқи мамлакатларида ижтимоий соҳани молия-

лаштиришни ташкил этиш турли моделларга асосланади. Моделларнинг баъзи хусусиятлари жиҳатидан бир хиллик кузатилса-да, айрим мезонлар бўйича сезиларли фарқлар кузатилади. Шу боисдан, уларни молиялаштириш ва бошқариш механизмларида давлат ҳамда суғурта органлари муҳим аҳамиятга эга эканлигини қайд этиш лозим.

Мамлакатимизда ижтимоий соҳани молиялаштиришни янада такомиллаштириш учун қуйидагиларга эътибор қаратиш лозим, деб ўйлаймиз:

- мажбурий ижтимоий суғурта бадалларининг ҳар бир ходим учун шахсий ҳисобварақ шаклида жамғарилишини таъминловчи механизмни жорий қилиш;
- суғурта бадалларини тўлашда унинг тўлаб борилганлик муддатига бўлган талабни, яъни “суғурта стажи”-ни жорий этиш лозим;
- ижтимоий харажатларни қамраб олиш коэффициентини белгилаш орқали ижтимоий фаровонликни ошириш.

Адабиётлар рўйхати

- *Арустамян Г.Н.* Организационно-экономические механизмы повышения качества социальных услуг: Автореф. дис. … канд. экон. наук. – М.: МГУ им. М.В. Ломоносова, 2012. – 24 с.
- *Андерсен Э.* Рекомендации правительствам и парламентам стран СНГ по вопросам политики в области социального обеспечения в зарубежных странах. – TACIS 1/905-1994. – С. 5.
- *Варнавский В*. Новые подходы к финансированию инфраструктуры в Великобритании // Мировая экономика и международные отношения. – М., 2012. – №9 – С. 67-75.
- *ТишинЕ.В*. Социальная защита и социальное обеспечение за рубежом/ РАН ИСЭП СПб., 1994. – С. 7.
- *Ламперт Х*. Социальная рыночная экономика. Германский путь. М., 1999. – С. 68-69.
- Шведская модель современного постиндустриального развития: новые проблемы и характеристики социального развития/Под ред. В.А. Мартынова. – М.: ИМЭМО РАН, 2006. – С. 30.
- http://gtmarket.ru/ratings/legatum-prosperity-index/info
- http://rudocs.exdat.com/docs/index-245551.html?page=5

У. Умаров,
ЖИДУ ўқитувчиси

ЗАМОНАВИЙ ШАРОИТЛАРДА ЯПОНИЯ ТАШҚИ САВДОСИНИНГ ТАРКИБИЙ ЎЗГАРИШИ ВА РИВОЖЛАНИШ ТЕНДЕНЦИЯЛАРИ

Калит сўзлар: *ташқи савдо, тўлов баланси, экспорт ва импорт, савдо баланси дефицити.*

* * *

В данной статье рассмотрены изменения структуры внешней торговли Японии в условиях современных интеграционных процессов. На основе исследований тенденций развития были сформированы предложения и научные рекомендации по улучшению внешнеэкономической деятельности Японии.

Ключевые слова: *внешняя торговля, платежный баланс, экспорт и импорт, дефицит торгового баланса.*

* * *

This article examines the state of change in the structure of foreign trade of Japan in modern integration processes. On the basis of the obtained results were given scientific suggestions for improving external economic activity in Japan.

Key words: *foreign trade, balance of payments, export and imports, the trade deficit.*

Япония ташқи савдо баланси 2011 йилдан бошлаб дефицитга эга бўлиб келмоқда. Ваҳоланки, Япония «иқтисодий мўжизаси»нинг асосида унинг экспортёр мамлакат эканлиги ётар эди. Эндиликда, Японияда дефляция муаммосини бартараф этиш билан бирга, ташқи савдо балансини мувозанатлаштириш масаласи ҳам долзарб вазифага айланиши муқаррар.

Шундай экан, Япония ташқи савдоси таркибини таҳлил қилиш ва ундаги ўзгаришларни баҳолаш илмий ва амалий аҳамият касб этиши табиий, албатта.

Маълумки, Япония географик жойлашуви нуқтаи назаридан табиий, ресурслари кам мамлакат ҳисобланади. Шунга қарамай, Япония аввал қайта ишлаш саноати маркази сифатида, кейин эса илмий сиғимли соҳаларни ривожлантиришга эътибор қаратган ҳолда, мамлакат иқтисодиётининг юқори даражада ўсишини таъминлади ва тез суръатлар билан жаҳон иқтисодиётига муваффақиятли тарзда интеграциялашди.

Ўз навбатида, мамлакат иқтисодиётининг рақобатбардошлилигини ошириш ва ривожлантириш мақсадида Япония давлати ташқи иқтисодий алоқаларни яхши йўлга қўйган. Шу сабабли, ташқи савдо мамлакат иқтисодиётида алоҳида аҳамият касб этади. Мамлакат импорт учун зарур валютани жамлаш юзасидан экспортни кенгайтиришга алоҳида эътибор берган.

Фикримизча, Япония савдоси қўшимча қиймат яратишга юқори даражада ихтисослашган. Яъни хомашё ва материалларни импорт қилиб, уларни қайта ишлаш орқали тайёр маҳсулотга айлантиради ва натижада уни қўшимча қиймат билан экспорт қилади.

Хусусан, Япония империяси даврида мамлакатда енгил саноатни ривожлантиришга алоҳида эътибор қаратилган. Айниқса, тўқимачилик саноати учун хомашё импорт қилиш ва уни қайта ишлаш орқали тайёр маҳсулотлар экспорт қилинган. Шунингдек, Иккинчи жаҳон урушидан кейинги йилларда Япониянинг импорти, асосан, ёқилғи маҳсулотларига, экспорти эса машинасозлик ва автомобилсозлик маҳсулотлари, юқори технологияли ва яримўтказгичли маҳсулотларга қаратилган. Бу даврдаги савдо эса оғир ва кимё саноати товарларига йўналтирилганлиги кўриниб турибди.

XXI аср бошидан Япония импортининг асосини нефть маҳсулотлари, сиқилган табиий газ, тўқимачилик товарлари, оддий микросхемалар, компьютерлар, балиқ ва денгиз маҳсулотлари, ўз навбатида, автомобиллар, мураккаб микросхемалар, пўлат, кимё саноати маҳсулотлари ва машинасозлик саноати маҳсулотлари экспортининг асосини ташкил этиб келмоқда.

Мамлакат ер майдонлари асосан тоғли ҳудудлардан иборат бўлганлиги, шунингдек, меҳнат ресурсининг қимматлиги сабабли, 1990 йилдан буён япон ишлаб чиқариш корхоналари ўз фаолиятларининг асосий қисмини Осиё давлатлари ҳудудида олиб бормоқдалар.

Эътиборли томони шундаки, мазкур корхоналарнинг хориждаги вакиллик идоралари томонидан ишлаб чиқарилган маҳсулотлар асосан ўша давлатнинг ички бозорларида сотилиши билан бир қаторда, Японияга ҳам импорт қилинади.

Япония қонунчилигига кўра, мамлакатга импорт қилинадиган маҳсулотлар 2005 йил 31 мартдаги “Божхона тарифлари тўғрисида”ги қонун билан тартибга солинади. Божхона божларининг тарифлари мамлакат Парламенти томонидан ўрнатилади.

Мазкур қонунга бинон мамлакатга қуйидаги товарларни импорт қилиш чекланган: [1]

- наркотик ва психотроп маҳсулотлар;
- қурол аслаҳалар ;
- муомаладан чиқарилган ёки ўзгартирилган пулларни сохталаштириб олиб кириш;
- жамоатчилик онгига салбий таъсир қиладиган турли хил босма нашрлар;
- муаллифлик ҳуқуқи ёки патентни ноқонуний ўзлаштириш орқали тайёрланган маҳсулотлар.

Шунингдек, баъзи импорт қилинадиган товарлар Япония саноати ва иқтисодиётининг хавфсизлигига салбий таъсир кўрсатиши мумкин. Бундай ҳолатларда қонунчиликда мазкур товарлар учун чекловлар қўйилган ва импортёрлар тегишли вазирликларнинг рухсати билангина ушбу товарларни мамлакат ҳудудига олиб киришлари мумкин бўлади.

Япония иқтисодиёти кўп жиҳатдан импорт қилинадиган ёқилғи ва саноат

[1] http://economy.udmurt.ru/prioriteti/ves/export/japan_npa.pdf

хомашёсига боғлиқ. Бироқ ҳозирда импорт товарлари таркибида сезиларли ўзгаришлар амалга оширилмоқда, яъни мамлакатга хомашё ва материалларга қараганда кўпроқ тайёр маҳсулотлар олиб кирилмоқда.

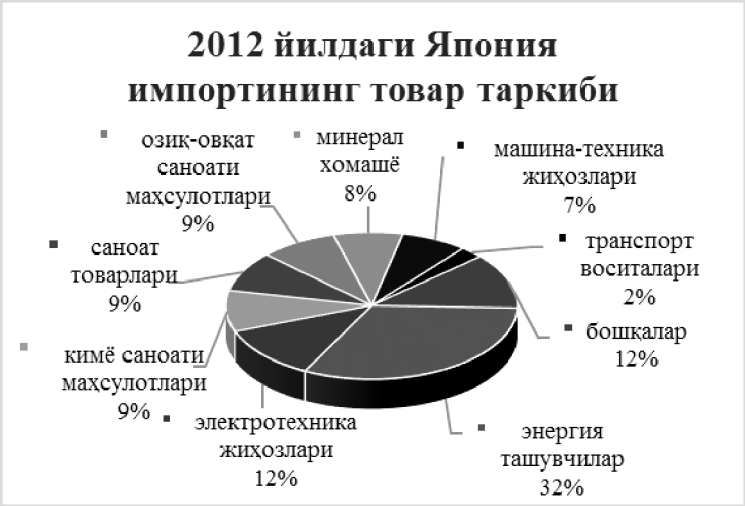

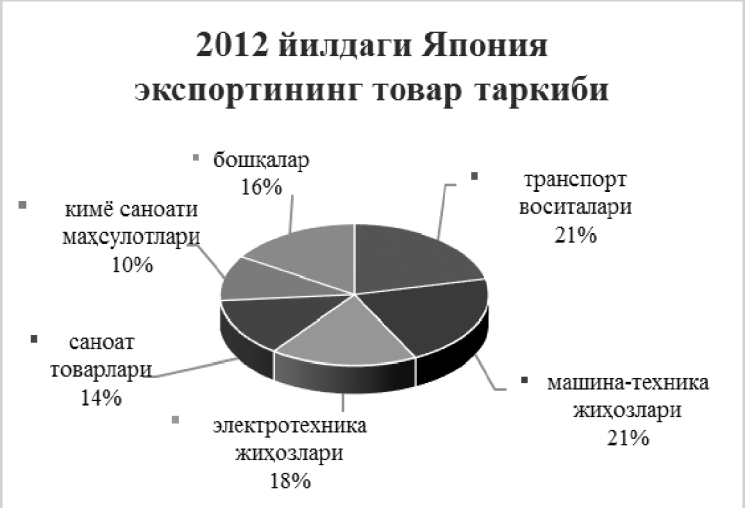

1-расм. **2012 йилдаги Япония экспорти ва импортининг товар таркиби[1].**

Таққослаш учун 2009 йилдаги Япония ташқи савдосининг товарлар таркибини кўриб чиқамиз.

[1] Япония Молия вазирлиги маълумотлари асосида муаллиф томонидан ҳисоблаб чиқилган.



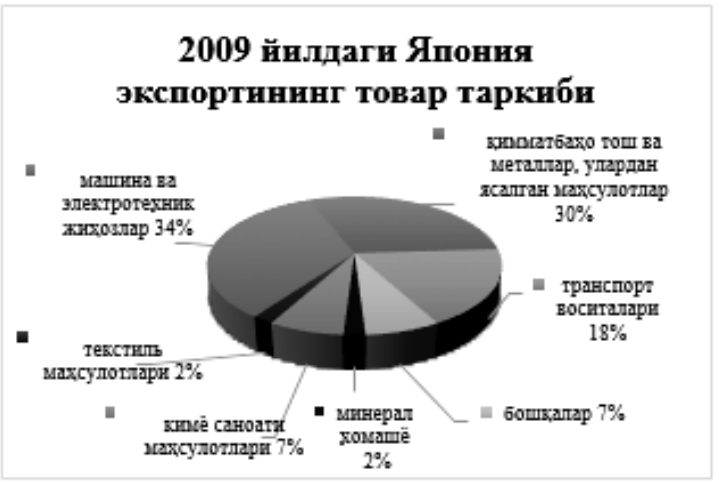

2-расм. **2009 йилдаги Япония экспорти ва импортининг товар таркиби**[1]

1- ва 2-расмларда келтирилган маълумотлар шуни кўрсатмоқдаки, таққосланган йиллардаги Япония импорти таркибида сезиларли ўзгаришлар амалга оширилган. Хусусан, 2009 йилда импортнинг асосий қисми хомашё ва материаллар ҳиссасига тўғри келган бўлса, 2012 йилда мазкур ҳолатда энергия ташувчиларнинг импортдаги улуши етакчи ўринга чиққан. Шунингдек, хомашё импортида ҳам 2012 йилда кескин камайиш кузатилган.

Экспорт таркибидаги сезиларли ўзгаришлар қимматбаҳо тош, металл ва улардан ясалган маҳсулотларнинг камайиши, шунингдек, транспорт воситалари, машина ва электротехника жиҳозларининг улуши ортганлиги билан изоҳланади.

Фикримизча, Япония иқтисодиётида хомашё ҳамда энергия ташувчиларнинг ўрни юқоридир. Илмий сиғимли соҳаларни ривожлантирган ҳолда маз-

[1] Ўша манба.

кур манбалардан унумли фойдаланиш экспорт учун сифатли товарлар яратиш имконини беради. Шу билан бирга, мазкур товарларнинг халқаро бозор нархларининг ҳолати ва иена девальвациясини корхонада мунтазам равишда таҳлил қилиб бориш лозим. Акс ҳолда ушбу ҳолатлар Япония қайта ишлаб чиқариш саноатига сезиларли таъсир кўрсатиши мумкин. Бу эса мамлакатнинг ижтимоий-иқтисодий ривожланишида салбий ҳолатларни келтириб чиқаради.

Япония экспорт товарларининг эътиборли жиҳати қайта ишлаб чиқариш саноати маҳсулотларининг юқори технологияга эгалигидадир. Ноқулай географик жойлашуви ва табиий ресурсларга эга эмаслигига қарамай, ушбу давлатнинг халқаро савдода сифатли тайёр маҳсулот етказиб бериши ижобий ҳолатдир.

Экспорт ва унинг товар таркиби асосан тайёр маҳсулотлар ҳисобидан амалга оширилади. Унинг таркибини охирги пайтларда жаҳон бозорида талаб юқори бўлаётган, транспорт ускуналари ва воситалари, элекротехника, электроника ҳамда кимё саноати маҳсулотлари ташкил қилади. Япониянинг ташқи иқтисодий фаолияти ўзига хос товар билан тўйинганлиги ва катта ҳажмдаги товар айланмасига эгалиги билан ажралиб туради.

Таҳлилларимизнинг кўрсатишича, илмий сиғимли ва транспорт соҳаларидаги юқори сифатли ва, шу билан бирга, нарх бўйича афзалликларга эга бўлган товарларга йиллар давомида талаб ошиб бориши натижасида, уларнинг рақобатбардошлилигини мустаҳкамлаш учун қулай шароит яратилмоқда.

Японияда мамлакатнинг 2012 йилдаги товар айланмаси ҳажми 134,4 трлн. иена (1,7 трлн. АҚШ доллари)ни ташкил қилиб, бу кўрсаткич 2011 йилга нисбатан 0,6 фоизга ошган. Шунингдек, 2012 йилдаги Япониянинг ташқи савдодаги асосий ҳамкор давлатлари қуйидагиларни ташкил қилган ва бунда:

- ХХР (26,5 трлн. иена; 2011 йилга нисбатан 4 фоизга камайган);
- АҚШ (17,3 трлн. иена; 2011 йилга нисбатан 8 фоизга ошган);
- Корея Республикаси (8,2 трлн. иена; 2011 йилга нисбатан 3 фоизга камайган);
- Австралия (6,0 трлн. иена; 2011 йилга нисбатан 0,6 фоизга ошган);
- Тайвань (5,6 трлн. иена) давлатлари асосий ўринда турганлар[1].



[1] http://www.ved.gov.ru/exportcountries/jp/about_jp/ved_jp/

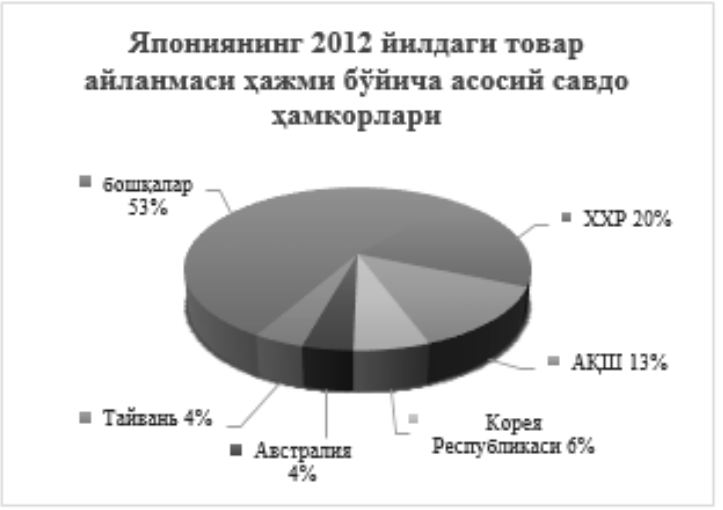

3-расм. Япониянинг 2009 ва 2012 йиллар бўйича ташқи савдодаги савдо ҳамкорлари[1]

Хулоса қилиб айтганда, Японияниг ташқи савдодаги кўрсаткичлари асосан АҚШ ва ХХР давлатлари ҳиссасига тўғри келмоқда. Ўз навбатида, 2009 ва 2012 йилларда ушбу давлатларнинг Япония савдосидаги улуши бўйича ўзгариш ҳолатлари кузатилган. Хусусан, 2012 йилдаги кўрсаткичда мазкур давлатларнинг улушлари сезиларли тарзда камайган. Бу эса, Япония ташқи савдо ҳолатини ривожлантиришда савдо ҳамкорлари таркибини диверсификация қилиш орқали кенгайтириши билан изоҳланади.

Шунингдек, 2013 йилги кўрсаткичлар бўйича АҚШ Япониянинг етакчи савдо ҳамкорига айланди. Бу ҳолат, юқорида келтирилгандек, охирги марта 2009 йилда юз берган ва мана шу ўтган давр мобайнида ХХР етакчилик қилган.

Ўтган даврда ХХРда Япония товарларига, хусусан, электротехника жиҳозлари ва автомобилларга талаб камайиб борган. АҚШда эса, аксинча, мазкур товарларга талабнинг ошиши кузатилган.

Бундан ташқари, Шарқий Хитой денгизида жойлашган Сенкаку архипелагидаги Япония ва ХХР ўртасидаги муносабатларнинг кескинлашиши Осиё-Тинч океани ҳудудидаги иқтисодиёти энг ривожланган мазкур икки давлатнинг товар айланмасига салбий таъсир кўрсатди[2].

1-жадвал маълумотларидан кўриниб турибдики, Япониянинг 2013 йилдаги жами товар айланмаси 2008 йил билан таққослаганда, 105,4 млрд. АҚШ долларига ёки 7,3 фоизга ошган. Бизнингча, мазкур ўсиш суръатини ижобий баҳолаш мақсадга мувофиқ эмас. Чунончи, Япония ташқи савдо баланси доимий равишда профицитга эга бўлиш хусусияти билан ажралиб туради. Аммо 2011 йилдан бошлаб бу ҳолат салбий томонга ўзгариб келмоқда, яъни импорт ҳажми экспортдан ошиб бормоқда. Бу эса мамлакатга валюта киримидан кўра чиқими кўп бўлаётганлигидан далолат беради.

[1] Япония Молия вазирлиги маълумотлари асосида муаллиф томонидан ҳисоблаб чиқилган.

[2] http://www.vestifinance.ru/articles/26586

1- жадвал

2008-2013 йиллардаги Япониянинг ташқи савдодаги товар айланмаси ҳолати (млрд. АҚШ доллари) [1]

Йиллар	Жами товар айланма	Товарлар экспорти	Ўтган йилга нисбатан % (+,-)	Товарлар импорти	Ўтган йилга нисбатан % (+,-)	Ташқи савдодаги қолдиқ
2008	1442,6	740,6	9,4%	702,0	22,7%	38,6
2009	1047,5	545,3	-26,4%	502,2	-28,5%	43,1
2010	1364,2	727,5	33,4%	636,7	26,8%	90,8
2011	1591,4	785,5	8,0%	805,9	26,6%	-20,4
2012	1617,2	772,1	-1,7%	845,1	4,9%	-73
2013	1548,0	715,0	-7,4%	833,0	-1,4%	-118

Фикримизча, 2008 йилда содир бўлган жаҳон молиявий-иқтисодий инқирози ҳамда 2011 йилдаги «Фукусима-1» АЭСдаги авария ҳолатлари экспорт хажмига сезиларли таъсир кўрсатган.

Ташқи савдо айланмасининг энг юқори кўрсаткичи 2012 йилда акс этган бўлиб, бу ҳолат асосан, импортнинг ортиши билан юзага келган. Эътиборли жиҳати, 2013 йилдаги экспорт 2008 йилга қараганда 25,6 млрд. АҚШ долларига камайган, аксинча, импорт 131,0 млрд. АҚШ долларига кўпайган.

2013 йилда ташқи савдода энг юқори дефицитга эга бўлган мамлакатлар ичида Япония учинчи ўринни эгаллади. Экспортнинг импортни қоплаш коэффициенти эса мазкур йилда 86 фоизни ташкил этди[2].

Юқоридагилардан келиб чиқиб, Японияда 2008-2013 йиллардаги ташқи савдо ҳолатининг таҳлили бир қатор салбий ўзгаришларга эга эканлигини кўриш мумкин. Сабаби, Япония бутун дунё бўйича экспорт қилишда етакчи ўринларда турадиган мамлакат ҳисобланади, шу билан бирга, иқтисодий ислоҳотлар негизида ҳам унинг экспортёр мамлакат эканлиги ётади. Маълумотлар эса шуни кўрсатмоқдаки, таҳлил қилинган йилларда Японияда экспортга қараганда импорт сезиларли тарзда кўпайган ва бу ҳолат ташқи савдо балансида салбий қолдиқ давом этаётганлигини билдиради.

Фикримизча, ҳукумат томонидан ташқи савдо ҳолатини яхшилаш бўйича ўз вақтида чора-тадбирлар амалга оширилмаса, Япония ўзининг табиий ресурслари камлиги туфайли импорт хажмини янада оширишига тўғри келади ва натижада, ташқи савдо балансининг дефицит ҳолати сақланиб қолади.

Шуниси ҳам эътиборлики, Япония маҳсулотлари ўзининг юқори рақобатбардошлилиги билан ажралиб туради. Японияда компанияларнинг ишлаб чиқаришни назорат қилиш механизми яхши йўлга қўйилган. Хусусан, жами ишлаб чиқарилган маҳсулотлар таркибидаги яроқсиз маҳсулотлар ҳажми кўпи билан 0,01 фоизни ташкил қилади[3].

[1] Япония Молия вазирлиги маълумотлари асосида муаллиф томонидан ҳисоблаб чиқилган.

[2] Тадқиқотлар натижаси муаллиф томонидан ҳисоблаб чиқилган.

[3] Economic survey of Japan 2008: Reforming the labour market to cope with increasing dualism and population ageing

Қайд этиб ўтилганидек, Японияда ишлаб чиқарувчилар томонидан маҳсулотни ишлаб чиқаришда сифатга алоҳида эътибор қаратилади. Меҳнат унумдорлигининг юқори даражада бўлиши ва иш вақтидан самарали фойдаланиши Японияниng ривожланган жаҳон иқтисодиётида ўз ўрнини мустаҳкамлашида етарлича самара бермоқда.

Таъкидлаш лозимки, жаҳон молиявий-иқтисодий инқирозигача Японияда импорт ҳажми қийматининг ўсиши мамлакат ички бозорида тўловга қобилиятли талаб мавжудлиги натижасида пайдо бўлган. Бу эса мамлакатдаги субъектлар фаолиятининг сезиларли қисми ташқи савдо билан банд бўлганлигини кўрсатади.

Жаҳон молиявий иқтисодий инқирози оқибатлари бартараф этилаётган бир шароитда эса йирик япон компаниялари экспорт бозорида катта муаммоларга дуч келмоқда. Хусусан, капитал қўйилмаларининг пасайиши, рецессия жараёнларининг давом этиши ва экспортнинг камайиши натижасида маҳсулотлар захирасининг қисқариши шулар жумласидандир.

Фикримизча, сўнгги йилларда ташқи савдо билан боғлиқ баъзи салбий ҳолатлар ҳанузгача сақланиб келмоқда. Айниқса, Япония маҳсулот ишлаб чиқаришда аввало хомашёни импорт қилади. Маълумки, Японияда миллий валютани хорижий валюталарга нисбатан девальвация қилиш доимий равишда амалга ошириб турилади. Аммо иенанинг қадрини бошқа валюталарга нисбатан тушириш ҳам ташқи савдо балансига узоқ вақт таъсир эта олмаслиги маълум бўлиб бормоқда.

Хусусан, 2012 йилнинг охирги 3 ойида иена қуйидаги валюталарга нисбатан катта хажмда девальвация қилинди:

– АҚШ долларига нисбатан +20 фоиз;

– юанга нисбатан +35 фоиз;

– еврога нисбатан +25 фоиз;

– Гонконг ва Тайвань долларига нисбатан +20 фоиз.[1]

Таъкидлаш лозимки, Япониянинг ташқи иқтисодий сектори жадал суръатларда ривожланиб бормоқда. Аммо ривожланишнинг импорт ҳисобига амалга оширилиши мамлакат ташқи савдо балансининг дефицит билан бажарилишини тақозо этади. Бу эса валюта муносабатларини тартибга солишда муаммоли ҳолатларни келтириб чиқаради. Фикримизча, Япония ташқи савдода ижобий сальдога эришиш учун доимий равишда экспорт ва импортнинг товар таркибини такомиллаштиришга йўналтирилган комплекс чоратадбирлар ишлаб чиқиши зарур.

Яна шуни ҳам қайд этиш лозимки, Япония саноатининг кўпгина тармоқлари мунтазам ишлаб чиқариш қувватини ўзгартириб, ўз йўналишларини мустақил тарзда кам хомашё сарфланадиган ва илмий сиғимли маҳсулотлар ишлаб чиқаришга қаратмоқдалар. Бу орқали мазкур корхоналар кўп йиллардан буён АҚШнинг жаҳон бозоридаги устунлигини таъминловчи соҳалар каби дори-дармон препаратлари, ракеталар, микросхемалар, дастурий таъминот, биотехнологик маҳсулотлар ишлаб чиқарган ҳолда Япониянинг ривожланишига ўз ҳиссаларини қўшиб келмоқдалар.

Тадқиқотларимизнинг кўрсатишича, Япония иқтисодиётига бўлган эътибор, асосан, 2012 йилда мамлакатга янги бош вазир тайинланиши билан янада кучайди. Сабаби, ҳукумат тепасига келган Синдзо Абэ диққат-эътиборини Япония иқтисодиётининг ҳозирги кундаги асосий муаммоларидан бири бўлган дефляцияга қарши ислоҳотларни амалга оширишга қаратди. Ўз навбатида, Япония иқтисодиётини соғломлаштиришга қаратилган мазкур ком-

[1] http://spydell.livejournal.com/487087.html

плекс молиявий-иқтисодий тадбирлар ўзига хос “Абэномика” деб ном олди.

“Абэномика”нинг самарадорлиги ҳақида тўхталадиган бўлсак, мазкур ислоҳотлар 1930 йилда Япония иқтисодиётидаги кучли депрессия пайтида Корекио Такахаши томонидан олиб борилган молиявий сиёсатга ўхшашдир. Ўшанда Япония ҳукумати томонидан ишлаб чиқилган рефляцион сиёсатни ўз ичига олган иқтисодий методлар кучли депрессияни енгиб чиқиш ва иқтисодиётни қайта тиклашга асос бўлган эди. Бу ҳолатдан келиб чиқиб, Япония Молия вазирлиги томонидан Такахаши қўллаган иқтисодий методларнинг Абэномика билан ўхшаш жиҳатларини чуқур таҳлил қилган ҳолда, уларни замонавий шароитларга мослаштиришдек муҳим вазифалар амалга оширилмоқда. Фикримизча, мазкур вазифалар япон иенасини девальвация қилиш орқали олиб борилаётган ислоҳотларнинг дефляциянинг олдини олишга қаратилган тадбирларда давлатнинг имкониятлари ва салоҳиятини баҳолашга ёрдам беради.

“Абэномика” асосан учта йўналишни ўз ичига олган:

1. Қатъий монетар сиёсат олиб бориш;

2. Эгилувчан фискал сиёсатни амалга ошириш;

3. Хусусий сектордаги инвестицияларни рағбатлантиришга қаратилган ривожланиш стратегиясини ишлаб чиқиш.

Маълумки, Япония давлат қарзининг юқорилиги бўйича жаҳонда биринчи ўринда туради. Бу ҳолат ЯИМнинг қарийб 245 фоизини ташкил қилади.[1] Шу нуқтаи назардан, Япон банки томонидан олиб борилаётган қатъий монетар сиёсатда, биринчи навбатда, давлат облигацияларини сотиб олиш асосий вазифа сифатида белгилаб берилмоқда. Бу орқали, биринчидан, давлат қарзлари камаяди, иккинчидан, иқтисодиётда пул массасининг кўпайиши натижасида инфляция юзага келади. Хусусан, Япон банкининг 2014 йил январь ойидаги йиғилишида Харухико Курода[2] томонидан ҳар ойда 13 трлн. иена (145 млрд. АҚШ доллари) миқдорида давлат облигацияларини сотиб олиш натижасида иқтисодиётда инфляцияни 2 фоизгача кўтариш таъкидлаб ўтилди.[3]

Иқтисодиётнинг ривожланишига сезиларли таъсир этаётган яна бир ҳолат, Япония ташқи иқтисодий сиёсатининг асосий йўналиши сифатида бу мамлакатнинг ХХР ва АҚШ сингари давлатлар билан иқтисодий хамкорликни фаол йўлга қўйганлигидир.

Ўтказилган таҳлиллар натижасида Япония ташқи савдо соҳасининг ривожланиш тенденциялари қуйидагилар билан изоҳланади:

- бир томондан, ташқи савдо ҳолатини ифодаловчи миқдорий кўрсаткичларда ўсиш кузатилган;
- иккинчи томондан, 2003 ва 2004 йиллардаги пасайиш ҳолатлари ҳамда 2008 йилдаги жаҳон молиявий-иқтисодий инқирозининг таъсири;
- учинчидан, 2011 йилдаги ер қимирлашидан кўрилган талафотлар ва “Фукусима-1” АЭСдаги авария натижасида барча атом электростанцияларидаги узилиш ҳолатлари;
- тўртинчидан, “Абэномика”нинг таъсири натижасида иқтисодиётдаги кутилаётган ўзгаришлар.

Фикримизча, Япония ўзининг келажакдаги ривожланиш тенденцияларини барқарор сақлаши учун узоқ йилларг-

[1] http://www.dipcomment.com/expert?watch=223

[2] *Харухико Курода* Япония банкининг раиси ҳисобланиб, Синдзо Абэ томонидан тайинланган (Япония банкининг аввалги раиси Масааки Сиракава 2013 йил 19 мартда лавозимидан озод этилган.).

[3] *Шагардин Д.* “Абэномика: курс на ослабление иены” КИТ Финанс 2013 г.

дан буён юқори иқтисодий ривожланиш салоҳиятига эга бўлган АҚШ, ХХР, Жанубий Корея, Австралия, Малайзия, Таиланд ва Индонезия, шунингдек, саноати жадал ривожланаётган Бразилия каби рақобатчи мамлакатлар иқтисодиётини мунтазам таҳлил қилиб бориши зарур.

Адабиётлар рўйхати

1. *Идрисова В.В*. “Теоретические вопросы применения нетарифных мер регулирования во внешней торговле”, Специальность 08.00.01 – Экономическая теория, Автореферат диссертации на соискание ученой степени кандидата экономических наук, Москва 2011;
2. *Ильин А.Е*. “Значение таможенно-тарифного регулирования для развития современной международной торговли”, Специальность: 08.00.14 – Мировая экономика, Автореферат диссертации на соискание ученой степени кандидата экономических наук, Москва 2009;
3. *Каганов В.М*. “Роль антидемпингового регулирования в современной международной торговле”, Специальность 08.00.14 – Мировая экономика, Автореферат диссертации на соискание ученой степени кандидата экономических наук, Москва 2008;
4. Economic survey of Japan 2008: Reforming the labour market to cope with increasing dualism and population ageing;
5. *Шагардин Д.* “Абэномика: курс на ослабление иены” КИТ Финанс 2013 г.
6. http://www.mof.go.jp;
7. http://www.ved.gov.ru;
8. http://www.vestifinance.ru;
9. http://spydell.livejournal.com;
10. http://economy.udmurt.ru;
11. www.dipcomment.com.

Э. Алимардонов,
ЖИДУ катта илмий ходим-изланувчиси, и.ф.н.

ЕВРОБОЗОРНИНГ РИВОЖЛАНИШИ ВА УНИНГ ЕВРОПА ИТТИФОҚИДАГИ МОЛИЯВИЙ ИНТЕГРАЦИЯ ЖАРАЁНЛАРИГА ТАЪСИРИ

Калит сўзлар: *ссуда капиталлари бозори; евробозор; евровалюта; қисқа муддатли таъминланган ва таъминланмаган кредитлар; еврокредит; молиявий инновация; овернайт индекс, валютавий ва фоиз своплари; форвард фоиз келишувлари; қисқа муддатли қимматли қоғозлар; евролист, Халқаро капитал бозори иштирокчилари ассоциацияси.*

* * *

В данной статье описаны основные современные тенденции и особенности еврорынка, основные условия и принципы, обеспечивающие формирование этого рынка и единой финансовой сферы в Евросоюзе, кроме того, на основе результатов проведенных научных исследований этого рынка даны практические рекомендации и научные предложения по стабильному развитию национального финансового рынка.

Ключевые слова: *рынок ссудных капиталов, еврорынок, евровалюта, краткосрочные, обеспеченные и необеспеченные кредиты, еврокредит, финансовая инновация, овернайт индексные, валютные и процентные свопы, форвардные процентные соглашения, краткосрочные ценные бумаги, евролист, Ассоциация международного капитального рынка.*

* * *

This article describes main current trends and features of the Eurodollar market, the basic terms and principles providing the formation of a single market and the financial sector in the European Union, in addition, on the basis of result of research in this market are given practical recommendations and scientific proposals for the sustainable development of the national financial market.

Key words: *money and loan market, euromarket, eurocurrency, unsecured and secured money market instruments, euroloan, financial innovation, overnight index, foreign exchange and interest rate swaps, forward rate agreements, short-term securities, eurosheet, International Capital Market Association.*

Халқаро ссуда капиталлари бозорида евробозор ўзининг ҳажми, кўлами, эркинлиги, молиявий инновациялар юзага келишига яратилган шарт-шароитлари, бозор иштирокчилари учун қулайликларнинг кўплиги билан муҳим роль ўйнайди. Шунингдек, у жаҳон бўйлаб молиявий ресурсларни самарали қайта тақсимлаш имконини беради, ташқи тўловлар мувозанати бузилган-

да юзага келувчи муаммоларни бартараф этишнинг янгича йўлларини, иқтисодий агентларга рисклардан ҳимояланиш учун муҳим воситаларни тақдим этади, жаҳон молия бозорида рақобатни кучайтириб, молия-кредит муассасалари кўрсатадиган хизматлар сифатининг ортишига ва қийматини камайтиришга туртки беради. Евробозорнинг ривожланиши ва глобал молиявий интеграция жаҳон иқтисодиётининг тараққиёти учун ижобий таъсир кўрсатувчи муҳим элементлардан саналади. Ҳозирги кунда жаҳон евробозорининг асосини Нью-Йорк, Лондон, Цюрих, Франкфурт-Майн, Токио, Сингапур, Гонконг, Сеул шаҳарлари ташкил этмоқда.

Тадқиқотларимизнинг кўрсатишича, жаҳон ссуда капиталлари бозорида евробозор ўзининг евровалюта, ўрта ва узоқ муддатли еврокредитлар бозорлари билан намоён бўлади (расмга қаранг).

Дастлабки евродолларлар 1950-йилларнинг охирида халқаро банклараро вакиллик муносабатлари негизида, яъни АҚШ долларидаги депозит эгаси ўз депозитини Америка банкидан хорижий банкка ўтказса, амалиётда евродолларлар пайдо бўлган. АҚШ долларининг евродолларга айланиш хусусияти хорижий банкларга қўйилган АҚШ долларидаги депозитлардан АҚШдан бошқа барча мамлакатларда кредит ресурси сифатида фойдаланиш мумкинлиги билан белгиланади. 1960-йиллардан бошлаб евровалюта бозори ўз таркибига АҚШ долларидан ташқари жаҳон иқтисодиётида етакчи бўлган мамлакатларнинг валюталарини ҳам олди.

Фикримизча, евровалюта бозори қуйидаги омиллар асосида ривожланган:

– АҚШ томонидан Иккинчи жаҳон урушидан кейинги иқтисодий ҳолатни тиклаш ва мамлакатлар иқтисодиётини ривожлантириш мақсадида Европа ва жаҳоннинг бошқа ҳудудларига катта миқдордаги халқаро кредитларнинг тақдим этилиши ҳисобига Европа мамлакатлари тўлов балансида ижобий қолдиқнинг ортиши ва ҳудудда евродолларларнинг кўпайиши;

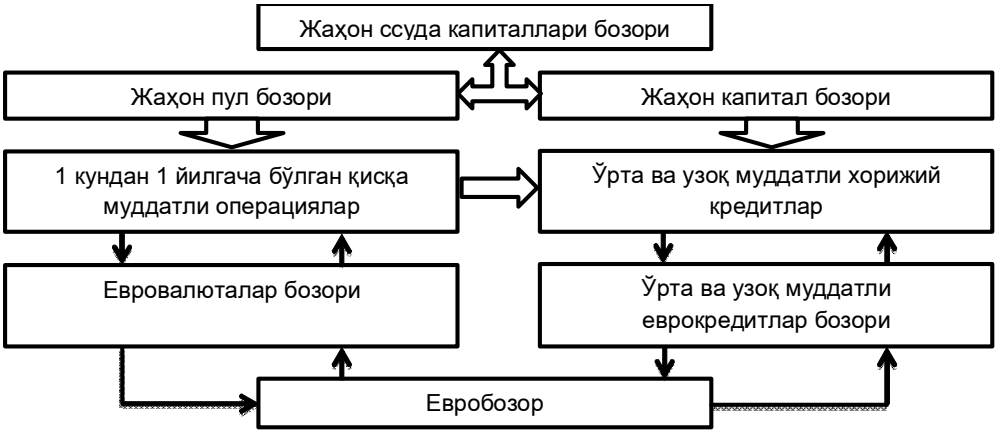

Расм. Жаҳон ссуда капиталлари бозорида евробозорнинг намоён бўлиш шакллари[1]

[1] Тадқиқотлар асосида муаллиф томонидан ишлаб чиқилди.

– АҚШда 1957 йилда фоиз ставкаларининг тушиши ҳисобига талаб қилиб олингунча ва 30 кунлик депозитлар бўйича фоизлар тўлашнинг тўхтатилиши натижасида, кўплаб инвесторлар ўзларининг АҚШ долларидаги маблағларини хорижий мамлакатлар банкларига жойлаштиришни афзал билиши, шунингдек, Буюк Британия ўз тўлов балансининг ҳолатини яхшилаш мақсадида норезидентларга фунт стерлингда қарз бериш устидан қаттиқ назорат ўрнатиши оқибатида Британия банклари томонидан АҚШ долларида бизнесни молиялаштириш амалиётининг кучайиши;

– 1950–1960-йилларда жаҳондаги етакчи валюталар эркин конвертациясининг амалиётга жорий этилиши, мамлакатлар миллий қонунчилигининг эркинлаштирилиши ҳисобига маҳаллий банклар ва фирмаларнинг фойда олиш мақсадида ўз маблағларини хорижий банкларга жойлаштиришининг рағбатлантирилиши;

– 1970-йилларда нефть маҳсулотлари нархининг ортиши натижасида жаҳондаги нефть ишлаб чиқарувчи ва экспорт қилувчи мамлакатларда катта миқдордаги АҚШ долларларининг тўпланиши ва уларнинг евробозорга депозит сифатида жойлаштирилиши;

– 1981-йилда Нью-Йоркда эркин банк зонасининг ташкил этилиши, яъни норезидентлар билан банк операциялари режими ёки тартиби евровалюта битимларини амалга ошириш тартиби билан қарийб бир хил бўлган режимнинг пайдо бўлиши ҳисобига евродоллар бозори таркибига АҚШнинг ҳам қўшилиши;

– ташқи иқтисодий фаолиятда халқаро валюта-кредит хизматларининг турларини оширишга бўлган эҳтиёж.

Бугунги кунда, “евровалюта” атамаси Осиё минтақасида фойдаланиладиган АҚШ долларлари (Осиё доллари), араб мамлакатларида ишлатиладиган АҚШ долларлари (араб мамлакатлари доллари), нефть маҳсулотлари савдосида фойдаланиладиган АҚШ долларлари (нефть долларлари)га нисбатан ҳам қўлланилади.

Тадқиқотларимизнинг кўрсатишича, евровалюта бозоридаги асосий замонавий тенденциялар қуйидагиларда намоён бўлмоқда (жадвалга қаранг):

Жадвал

Евровалюта бозори, чораклик айланма ҳажми (трлн. еврода)[1]

Иллар	Қисқа муддатли таъминланмаган кредитлар	Қисқа муддатли таъминланган кредитлар	Овернайт индекс своплар (OISs)[2]	Валютавий своплар (FX swaps)	Бошқа фоиз своплари (other IRSs)[3]	Турли валюта-даги фоиз своплари (Xccy swaps)[4]	Форвард фоиз келишувлари (FRAs)[5]	Қисқа муддатли қимматли қоғозлар
2003	12,7	17,2	13,8	11,1	3,0	0,2	3,0	0,6
2004	13,2	18,1	9,4	10,2	4,0	0,2	3,0	0,9

[1] http://www.ecb.europa.eu/stats/money/mmss/html/index.en.html

[2] Изоҳ: Овернайт индекс своплар (overnight index swaps (OISs)) – фоиз свопларининг бир кўриниши бўлиб, бир кунлик (overnight) таъминланмаган кредитларнинг сузувчи фоиз ставкалари (Европада, асосан еврода бериладиган овернайт кредитларининг ўртача фоиз ставкаси (euro overnight index average (EONIA)))даги фоиз тўловларини қатъий белгиланган фоиз ставкасига

Йиллар	Қисқа муддатли таъминланмаган кредитлар	Қисқа муддатли таъминланган кредитлар	Овернайт индекс своплар (OISs)[2]	Валютавий своплар (FX swaps)	Бошқа фоиз своплари (other IRSs)[3]	Турли валюта-даги фоиз своплари (Xccy swaps)[4]	Форвард фоиз келишувлари (FRAs)[5]	Қисқа муддатли қимматли қоғозлар
2005	13,2	19,5	10,1	9,9	4,3	0,1	2,2	0,9
2006	14,7	22,3	15,4	13,3	5,6	0,1	3,2	1,0
2007	15,6	26,3	12,8	13,9	5,2	0,2	3,0	1,2
2008	14,5	23,7	9,1	15,1	7,7	0,3	6,3	1,0
2009	10,4	24,3	7,7	15,3	6,3	0,4	7,9	0,9
2010	9,1	26,6	7,6	18,5	7,1	0,4	7,2	1,0
2011	9,2	31,0	9,8	17,5	9,6	0,7	8,9	1,4
2012	4,9	25,6	5,5	17,8	8,1	0,4	9,0	1,0
2013	3,2	29,9	5,4	15,5	9,9	0,3	9,4	0,9

1. Евровалюта бозорида 2008 йилдан бошлаб таъминланмаган қисқа муддатли кредитлар қисқариб, унинг ўрнини таъминланган кредитлар эгалламоқда ва 2013 йилда уларнинг ҳажми жами бозорга нисбатан қарийб 40 фоизни ташкил этган.

2. Қисқа муддатли таъминланган ва таъминланмаган кредитларнинг қарийб 90 фоиздан ортиғи, валютавий своплар(FX swaps)нинг 70 фоиздан ортиғи 1 ҳафта ичида, овернайт индекс своплар(OISs)нинг 85 фоизи 1 ҳафтадан 1 йилгача, форвард фоиз келишувлари(FRAs)нинг 90 фоиздан ортиғи 1 ойдан 1 йилгача бўлган даврий оралиқда, турли валютадаги фоиз своплари (Xccy swaps) ва бошқа фоиз своплари(other IRSs)нинг қарийб 80 фоизи 1 йилдан кейин тугатиладиган операциялар ҳисобланади.

3. Евробозорда асосий фаолият юритувчи 161та кредит ташкилоти бўйича бозор концентрацияси таҳлил қилинганда, таъминланмаган қисқа муддатли кредитлар тақсимоти биринчи 5 та

алмаштириш воситасидир. Бунда фоизлар бўйича тўловлар тўлиқ алмаштирилмайди, балки қисман, яъни своп битими муддати тугаганда фоиз ставкасидаги ўзгаришлар фарқи билан томонлар ўзаро ҳисоб-китоб қилишади.

[3] Изоҳ: Фоиз своплари (interest rate swaps (IRSs)) – (бу ерда, асосан бир валютадаги, яъни еврода) турли фоиз ставкаси бўйича амалга ошириладиган тўловларини, хусусан, қатъий белгиланган фоиз ставкасидаги тўловларни сузувчи фоиз ставкасидаги тўловларга, ёки турли шаклда бўлган сузувчи фоиз ставкасидаги тўловларни ўзаро бир-бири билан алмаштириш воситасидир.

[4] Изоҳ: Турли валютадаги фоиз своплари (cross-currency swaps (Xccy swaps)) – фоиз ва валютавий свопларнинг ўзаро бирлашган кўриниши бўлиб, бунда турли валютадаги фоиз тўловлари битим валюталари ўртасидаги жорий ва тахминан ҳисобланган келгуси валюта курсларини инобатга олган ҳолда, своп битими иштирокчилари томонидан ўзаро алмаштирилади.

[5] Изоҳ: Форвард фоиз келишувлари (forward rate agreements (FRAs)) – келажакда фойдаланиладиган фоиз ставкаси бўйича келишув бўлиб, маълум миқдордаги қарз мажбурияти бўйича фоиз тўловларини, белгиланган давр бошланганда, олдиндан, тахминий ҳисоб-китоб асосида келишилган фоиз ставкасида амалга ошириш битимидир.

институтга – 57 фоизни, 10 та институтга – 73 фоизни, 20 та институтга эса – 86 фоизни, таъминланган кредитларнинг мазкур кесимдаги тақсимоти эса, мос равишда 47 фоиз, 69 фоиз ва 90 фоизни, шунингдек, биржадан ташқари деривативлар ва қисқа муддатли қимматли қоғозларнинг тақсимоти мос равишда 61 фоиз, 80 фоиз ва 93 фоизни ташкил этган.

4. Лоренс эгри чизиғи бўйича евробозордаги кредит ташкилотларида даромадлар тақсимоти таъминланмаган қисқа муддатли кредитлар бўйича нисбатан яхши бўлган, яъни гуруҳдаги 10 фоиз ташкилотга 75 фоиз даромад, 20 фоиз ташкилотга эса – 85 фоиз даромад тўғри келади. Бироқ форвард фоиз келишувлари бўйича даромадлар 161 та кредит институти бўйича энг ёмон тақсимотга эга, яъни гуруҳдаги 15 фоиз ташкилотга қарийб 100 фоиз даромад тўғри келади.

5. Евровалюта бозоридаги молиявий воситалар самарадорлиги баҳоланганда, таъминланмаган кредитларнинг 60 фоизининг самарадорлиги нисбатан пастлиги, қарийб 50 фоиз РЕПО операциялари (таъминланган кредитлар)нинг самарадорлиги эса юқори эканлиги, 45 фоиз фьючерс операциялари самарадорлиги жуда юқори эканлиги аниқланган. Қолган турли молиявий воситаларнинг ўртача 50 фоизи самарали деб баҳоланган. Овернайт индекс свопларнинг 18 фоизининг, форвард фоиз келишувлари ва қисқа муддатли қимматли қоғозларнинг 10 фоизининг ликвидлик даражаси жуда ёмон деб баҳоланмоқда.

6. Қисқа муддатли таъминланмаган кредитлар ва қимматли қоғозларнинг 70 фоиздан ортиғи тўғридан-тўғри, таъминланган кредитларнинг 60 фоиздан ортиғи электрон алоқа воситалари, турли валютадаги фоиз свопларининг эса қарийб 75 фоизи брокерлар орқали амалга оширилмоқда. Бозорда қолган молиявий воситалар бўйича савдо битимларини тузиш усуллари ўзаро тенг тақсимланган. Савдо битимларини тузувчи контрагентларнинг ҳудудлар бўйича, яъни евроҳудуд, миллий иқтисодиёт ва бошқалар доирасидаги тақсимотида ҳам нисбатан тенглик кузатилади.

Тадқиқотларимиз натижасида аниқландики, евровалюта бозорининг худудий ва миллий бозорлардан ажралиб турувчи ўзига хос хусусияти қуйидагиларда намоён бўлади:

- уларда халқаро ҳисоб-китоб бирликлари (хусусан, СДР, евро, АҚШ доллари) ва эркин айрибошланадиган валюталарда йирик миқдордаги молиявий ресурслар айланмаси амалга оширилади.
- валюта-кредит операцияларининг универсаллашуви содир бўлади;
- евробозорда амалга ошириладиган молиявий операцияларда энг илғор ва замонавий алоқа ҳамда коммуникация воситаларидан фойдаланилади. Битимларни амалга оширишда кафолатни контрагент банкининг мақоми, бозордаги ўрни, обрўси ёки томонларнинг халқаро рейтинг агентликлари томонидан берилган юқори рейтинг (ААА) кўрсаткичлари беради;
- ушбу бозорда кичик ва ўрта даражадаги қарз олувчиларнинг иштироки чекланган;
- евробозорнинг институционал асосини кўплаб мамлакатларда ўзининг филиаллари билан турли молиявий операцияларни амалга оширувчи трансмиллий банклар (ТМБ) ташкил этади.
- евровалютадаги операцияларнинг миллий валютадаги операцияларга нисбатан даромадлилигининг юқорилиги. Хусусан, турли давлатлар билан таққосланганда, евродепозитлар бўйича фоиз ставкалари юқори, еврокредитлар бўйича фоиз ставкалари эса паст бўлади. Чунки евробозор жаҳонда кредитларнинг улгуржи бозори ҳисоб-

ланади, евродепозитлар бўйича маълум бир марказий банкда мажбурий захиралаш тизими амалга оширилмайди, мазкур бозордаги операциялар маълум бир давлатнинг солиқ ёки валютани тартибга солиш тизими остида амалга оширилмайди.

Евробозордаги операцияларнинг бир қатор турларини ажратиб кўрсатиш мумкин. Хусусан, кредитларни тақдим этиш, қисқа муддатли битимлар, еврооблигацияларни чиқариш ва ҳ.к.

Европа Иттифоқида босқичма-босқич ягона Европа фонд бозори шаклланган бўлиб, бунда фикримизча, Европа Иттифоқида жорий этилган қуйидаги тамойиллар асосий роль ўйнаган:

– банк фаолиятини унификациялашга рухсат бериш;

– ўзаро ахборот алмашинишини ва тадбиркорлик фаолиятини эркинлаштириш;

– бозор иштирокчиларини мамлакатларга қарашлилиги бўйича назорат қилиш;

– биржалараро ахборот алмашишнинг ягона тизими яратилиши.

Натижада, Европа Иттифоқидаги ҳар қандай корхона ушбу ҳудудда қимматли қоғозларни эркин сотиб олиш ёки сотиш, брокерлар эса мазкур ҳудудда жойлашган биржаларда эркин фаолият юритиш имкониятига эга бўлдилар. Шунингдек, ҳудуддаги фонд биржаларининг капиталлашув даражаси ошди ва қимматли қоғозлар бўйича биржадан ташқари савдоларда рақобат муҳити кучайди.

Тадқиқотларимиз кўрсатадики, Европа Иттифоқида фонд бозорларини унификациялашда, 1968 йилда еврооблигациялар савдоси бўйича "Euroclear" клиринг марказининг, 1969 йилда эса еврооблигацияларнинг иккиламчи бозоридаги ташкилий техник муаммоларни бартараф этиш мақсадида Халқаро облигациялар бўйича дилерлар ассоциацияси (Association of International Bond Dealers)[1]нинг, 1970 йилда эса "Euroclear"нинг асосий рақобатчиси бўлган CEDEL (ҳозирги CLEARSTREAM)нинг ташкил этилиши, 1990 йилдан ҳудуддаги биринчи даражали компанияларнинг Европа Иттифоқи мамлакатлари биржаларида котировка қилинган қимматли қоғозларининг баҳоларини ўзида акс эттирувчи Европа котировкалари – "Евролист"нинг жорий этилиши ва Европа Иттифоқи биржалари федерациясининг ташкил топиши асосий роль ўйнаган.

Шунингдек, Европа Иттифоқида ягона молиявий муҳитни шакллантириш учун мамлакатлар молия бозорларидаги, хусусан, миллий фонд бозорларига хос бўлган қуйидаги асосий фарқлар босқичма-босқич бартараф этиб борилди:

– биржа операцияларини миллий доирада тартибга солиш (қимматли қоғозларни биржа савдоларига қўйишга рухсат бериш, ахборотларни ошкор этишга бўлган талаблар ва ҳ.к.);

– биржаларнинг операциялар ҳажми ва миллий иқтисодиётдаги роли;

– қимматли қоғозлар билан операцияларни амалга оширувчи институционал инвесторлар, яъни суғурта компаниялари, пенсия фондлари, инвестиция фондлари, банкларнинг фонд бозоридаги роли ва ўрни билан боғлиқ фарқлар.

Европа Иттифоқида ягона фонд бозори таркибан акциялар, облигациялар, давлат қимматли қоғозлари ва ҳосила молиявий воситалар билан операцияларга ихтисослашган, ҳамкорликда янги ташкил этилган қўшма биржалар ва қатор бошқа сегментларни ўз ичига олади.

---

[1] 1991 йилда ушбу ассоциация Халқаро фонд бозори иштирокчилари ассоциацияси (International Securities Markets Association – ISMA)га, 2005 йилда эса Халқаро капитал бозори иштирокчилари ассоциацияси (International Capital Market Association – ICMA)га айлантирилди.

Фикримизча, Европада ташкил этилган ягона ссуда капиталлари ва қимматли қоғозлар бозорлари Европа иқтисодий интеграциясини ташкил этишда асосий роль ўйнаган.

Ҳозирда жаҳон фонд бозорлари инфратузилмасида қуйидаги асосий ўзгаришлар содир бўлмоқда. Биринчидан, савдоларга хорижликлар иштирок этиши учун уларга алоҳида савдо майдончалари ташкил этилмоқда. Иккинчидан, жаҳон қимматли қоғозлар бозорида банкларнинг роли бошқа молиявий воситачилар ҳисобига қисқараётган бўлса-да, улар биржаларнинг иш вақтлари тугаб ёпилганда, савдолар узлуксизлигини таъминловчи ва аноним равишда қимматли қоғозлар котировкасини амалга оширувчи хусусий электрон брокерлик тизимларини ҳамда молиявий воситаларнинг янги турларини яратишмоқда.

Амалга оширилган иқтисодий таҳлил натижаларидан келиб чиқиб, бизнингча, мамлакатимиз молия бозорини барқарор ривожлантиришга қаратилган устувор йўналишларни ишлаб чиқишда қуйидагиларни инобатга олиш мақсадга мувофиқ:

- мамлакатнинг халқаро молиявий рақобатбардошлилигини ошириш мақсадида молия бозорида фаолият юритувчи биржалар фаолиятини унификациялаш, молия банк тизимида операцион рискларни баҳолаш методологиясини ишлаб чиқиш, кредит институтларининг ликвидлигини ва капиталлашувини оширишга қаратилган воситаларни кўпайтириш ва кредитлаш механизмини янада соддалаштириш зарур;
- миллий молия бозорини янада либераллаштириш ва унда инновацион фаолиятни рағбатлантириш шарт-шароитларини кўпайтириш мақсадга мувофиқ;
- мамлакатимизга тўғридан-тўғри хорижий инвестициялар кириб келишини жадаллаштириш мақсадида халқаро рейтинг агентликлари томонидан бериладиган мамлакатнинг юқори даражадаги халқаро инвестицион рейтинги, яъни суверен кредит рейтингини қўлга киритиш лозим;
- халқаро молиявий фаолиятдан кўриладиган зарарларни суғурталаш ва валюта муносабатлари механизмини такомиллаштириш керак.

Хулоса қилиб айтганда, жаҳон иқтисодиётида евробозор молиявий ресурсларнинг эркин ҳаракатини таъминлайди, уларни самарали тақсимлайди, инновацион фаолиятни рағбатлантириб, халқаро молия бозорини ривожлантиради.

Адабиётлар

1. *Каримов И.А*. Мамлакатимизда демократик ислоҳотларни янада чуқурлаштириш ва фуқаролик жамиятини ривожлантириш концепцияси: Ўзбекистон Республикаси Олий Мажлиси Қонунчилик палатаси ва Сенатининг қўшма мажлисидаги маърузаси. – Т.: Ўзбекистон, 2010. – 56 б.
2. *Eiteman, David K.* Multinational business finance / David K. Eiteman, Arthur I. Stonehill, Michael H. Moffett. – 13th ed. 2013, 652 p.
3. Международные валютно-кредитные и финансовые отношения: Учебник / Под ред. Л.Н. Красавиной. – 3-е изд., перераб. и доп. – М.: Финансы и статистика, 2005. – 576 с: ил.
4. European Central Bank, Euro money market survey november 2013, Frankfurt am Main Germany, http://www.ecb.europa.eu
5. *Рубцов Б.Б*. Современные фондовые рынки. – М.: Альпина Бизнес Букс, 2007. – 926 с.

Л. Мингишов,
ЖИДУ ўқитувчиси

МАРКАЗИЙ ОСИЁ МАМЛАКАТЛАРИГА КИРИТИЛАЁТГАН ТЎҒРИДАН-ТЎҒРИ ХОРИЖИЙ ИНВЕСТИЦИЯЛАР ВА УЛАРНИНГ МИЛЛИЙ ИҚТИСОДИЁТ РАҚОБАТБАРДОШЛИЛИГИНИ ОШИРИШДАГИ ЎРНИ

Калит сўзлар*: рақобатбардошлилик, рақобат ромби, тўғридан-тўғри хорижий инвестициялар, интеграция, инновациялар, ялпи жамғарилган асосий капитал, инвестицион муҳит.*

* * *

В статье рассмотрены вопросы привлечения иностранных инвестиций как фактора повышения конкурентоспособности экономики стран Центральной Азии. Также разработаны предложения по повышению конкурентоспособности экономики стран Центральной Азии.

Ключевые слова*: конкурентоспособность, конкурентный ромб, прямые иностранные инвестиции, интеграция, инновации, валовое накопление основного капитала, инвестиционная среда.*

* * *

This article describes how to attract foreign investment as a factor in increasing the competitiveness of the economies of Central Asian countries. There are also given some proposals in order to improve the competitiveness of the economies of Central Asian countries.

Keywords*: competitiveness, Porter's diamond, foreign direct investment, integration, innovation, gross fixed capital formation, investment environment.*

Кенг хомашё салоҳиятига эга бўлган Марказий Осиё мамлакатларида молиялаштиришнинг ички манбалари чекланганлиги ва янги техника ҳамда технологиялар билан қуролланмаганлик миллий иқтисодиётнинг рақобатбардошлилигига салбий таъсир қилади. Шу жиҳатдан, чет эл инвестицияларини жалб қилиш Марказий Осиё мамлакатлари учун муҳим аҳамиятга эга. Глобаллашув шароитида инвестициялар ёрдамидагина асосий капитални янгилаш ва шу асосда ишлаб чиқариш харажатларини камайтириш ҳамда маҳсулот сифатини яхшилаш эвазига маҳсулотнинг рақобатбардошлилигини ошириш мумкин. Шунингдек, чет эл инвестицияларисиз иқтисодиётдаги таркибий ўзгаришларни якунлаш, доимий иқтисодий ўсишни таъминлаш ва

жаҳон иқтисодиётига интеграциялашиш қийин кечади. Муҳтарам Президентимиз И.А.Каримов таъбири билан айтганда, “Биз оддий бир ҳақиқатни доимо эсда тутишимиз даркор. Яъни сармоясиз тараққиёт йўқ, ишлаб чиқаришни ва умуман, мамлакатимизни модернизация қилиш, техник ва технологик янгилашни инвестицияларсиз тасаввур этиб бўлмайди” [1].

Миллий иқтисодиётнинг рақобатбардошлилигини оширишда хорижий инвестицияларнинг аҳамиятини рақобатбардошлиликни шакллантириш ва ривожлантиришнинг М.Портер концепциясига кўра [2], мамлакатнинг рақобат жиҳатдан устунликлари “миллий ромби”ни ташкил этувчи тўртта унсурнинг ривожланишига таъсири доирасида кўриб чиқиш мақсадга мувофиқдир. Фикримизча, ҳукумат миллий иқтисодиётнинг рақобатбардошлилигини хорижий инвестициялар ёрдамида ҳар тўрт унсурга таъсир кўрсатиш орқали шакллантиради ва ўзгартиради.

1. Меҳнат, материал, билим, пул, инфратузилма ресурслари билан таъминланиш мамлакатнинг рақобатбардошлилигига ижобий таъсир кўрсатади. Бу ресурсларнинг баъзилари олдиндан мавжуд бўлса, айримлари яратилади ва ривожлантирилади.

2. Мамлакатда ишлаб чиқарилаётган маҳсулотларга ички ва ташқи бозорлардаги талабнинг ҳажми, таркиби ва уларнинг ўзгариши миллий иқтисодиётнинг рақобатдошлилигига бевосита таъсир кўрсатади. Бу маҳсулотларга талаб ҳажмининг ошиши миллий иқтисодиётнинг рақобатдошлилигини оширади ва аксинча.

3. Рақобатбардошли ҳамкор тармоқларнинг мавжудлиги мураккаб маҳсулотларни ишлаб чиқаришни йўлга қўйиш, қиммат ресурсларни мамлакат ичидан топиш, маҳсулот етказиб берувчилар фаолиятини мувофиқлаштириш, янгиликларни жорий қилишга кўмаклашиш имконини беради. Минглаб бутловчи қисмларни талаб этувчи автомобилларни ишлаб чиқаришда рақобатбардошли бўлиш шу қисмларнинг аксариятининг мамлакатда ишлаб чиқарилишини йўлга қўймасдан мумкин бўлмаганидек, кимёвий толалар, тугмалар ва сифатли бўёқлар ишлаб чиқарувчи корхоналар мамлакатда мавжуд бўлмаса, биргина пахта хомашёсининг мўл-кўллиги кийим-кечак ишлаб чиқаришда рақобатдошлиликни таъминлаш учун етарли бўлмайди.

4. Фирмани бошқаришда рақобатнинг хусусиятлари эътиборга олинади. Бунда турлича стратегия ва мақсадлар ишлаб чиқилади. Ички бозорда кескин рақобатнинг мавжудлиги фирмаларни ўз фаолиятини такомиллаштиришга, ишлаб чиқаришни кенгайтириш учун ташқи бозорларга чиқишга ундайди. Кучли ички рақобат муҳитида тобланган фирмалар ташқи бозорларда ҳам осонроқ муваффақиятга эришади. Шу сабабли ҳукуматнинг мамлакат ичида эркин рақобат муҳитини яратиш, монополлашувга қарши курашиш каби чора-тадбирлари муҳим аҳамиятга эга. Мамлакат ичидаги кучли рақобатни ташкил қилиш учун кенг миқдорда ТТХИлар жалб қилинади.

Демак, миллий иқтисодиётнинг рақобатдошлилик даражаси унинг табиий ресурс салоҳиятига, меҳнат ресурсларининг сони ва сифати (малака даражаси)га, ишлаб чиқаришнинг техник-технологик модернизациялашганлик даражасига, иқтисодиёт таркибий тузилишининг такомиллашуви ва диверсификациялашувига, бизнес юритиш учун яратилган шарт-шароитларнинг қулайлигига, мамлакат корхоналарида ишлаб чиқариладиган маҳсулотларга бўлган талаб ҳажмига, давлатнинг иқтисодий ривожланиш ҳамда ислоҳотлар стратегияси қай даражада илмий асосланган ва ўзгаришлар жараёнларини ҳисобга олганига, миллий иқтисодиётга ТТХИни жалб этиш даражасига ҳамда бошқа бир қанча омилларга боғлиқ, деб хулоса қилиш мумкин.

International Institute for Management Development (IMD) (Лозаннадаги Менежментни ривожлантириш институти) томонидан берилган таърифга кўра, мамлакатнинг рақобатбардошлилиги миллатнинг рақобатбардошли бизнес юзага келадиган муҳитни яратишга ва таъминлаб туришга қодирлигидир [3].

Менежментни ривожлантириш институти берган ушбу таъриф кенг қамровли бўлиб, унда давлатнинг рақобатбардошлиликни таъминлашдаги роли катталиги ва фаол бўлиши зарурлиги ўз аксини топган. Чунки сиёсий ва иқтисодий барқарорликни таъминлаш, фаол монетар ва фискал сиёсат олиб бориш, иқтисодиёт ва молия соҳасини тартибга солувчи қонунларни такомиллаштириш, мамлакат иқтисодиётининг таркибий тузилишини такомиллаштириш, уни модернизация қилиш, инфратузилма тармоқларини ривожлантириш, таълим соҳасини ислоҳ этиш рақобатбардошли бизнес юзага келишининг ҳал қилувчи омилларидир.

"Замонавий рақобат курашида сўз, биринчи навбатда, ресурслар, моддий бойликларга эгалик тўғрисида эмас, балки янгиликларни жорий эта олиш қобилияти тўғрисида боради" [4].

Фикримизча, янги маҳсулот турларини ишлаб чиқаришни ўзлаштириш, замонавий технологик ускуна ва технологияларни ишлаб чиқаришга жорий қилиш, ишлаб чиқаришни ташкил этиш ва бошқаришнинг илғор усулларини амалиётга киритиш, янги бозорларга кириб бориш орқали глобал ўзгаришлар шароитида бозор субъектларининг рақобатбардошлилигини таъминлаб туриш мумкин.

Тадқиқотларимизнинг кўрсатишича, сифати ва нархи бўйича жаҳон бозорида рақобатбардошли бўлган маҳсулотлар ишлаб чиқариш ҳажмини кенгайтириш ва янги маҳсулот турларини ўзлаштиришга катта миқдордаги инвестицияларни жалб этиш ҳамда ўзлаштириш орқалигина эришилади.

Глобал ТТХИларнинг инқироздан олдинги қайта тикланиш тенденцияларининг таҳлили кўрсатадики, 2010 ва 2011 йилларда бошланган ТТХИларнинг инқироздан кейинги қайта тикланиши ҳозирги пайтга келиб тикланишдан тўхтаб, инқироздан олдинги ҳолатига тушиб қолди. Эндиликда ТТХИларнинг қайта тикланишига кутилганидан кўра кўпроқ вақт кетади (1-расмга қаранг) [5].

1-расм. Глобал ТТХИ оқими ва прогноз кўрсаткичлари (млрд. АҚШ долларида)

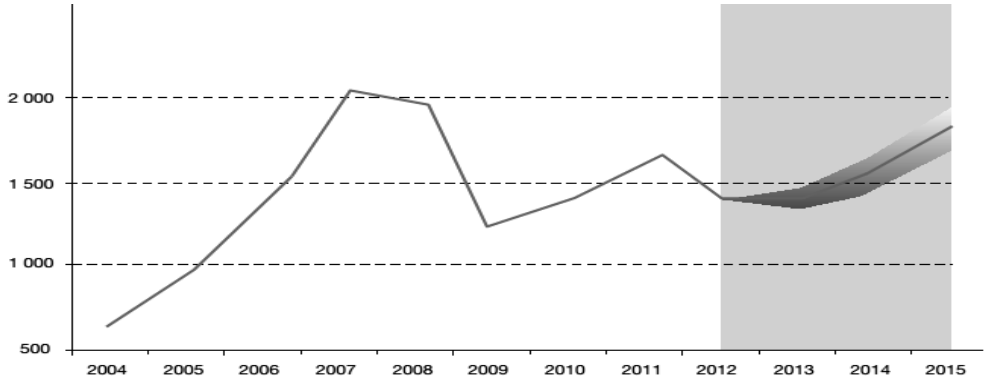

*Манба:*World Investment Report 2013: Global Value Chains: Investment and Trade for Development, UNITED NATIONS, New York and Geneva, 2013

Глобал ТТХИ 2012 йилда 1,35 трлн. АҚШ долларини ташкил этиб, бу 2011 йилда кузатилган 1,62 трлн. АҚШ долларига нисбатан 18 фоизга пасайганини кузатишимиз мумкин. ТТХИ оқимининг пасайиш ҳолатидан кескин фарқ қилган ҳолда, ЯИМ, халқаро савдо ва бандлик каби макроиқтисодий кўрсаткичларнинг глобал миқёсдаги ижобий ўсиш ҳолати кузатилди (1-жадвалга қаранг) [5].

1- жадвал

Жаҳон ЯИМ, ялпи жамғарилган асосий капитал, савдо, бандлик ва ТТХИ ўсиш суръатлари (2008-2014 йиллар, фоизда).

Макроиқтисодий кўрсаткичлар\ йиллар	2008	2009	2010	2011	2012	2013*	2014*
ЯИМ	1,4	-2,1	4,0	2,8	2,3	2,3	3,1
Савдо хажми	3,0	-10,3	12,5	5,9	2,6	3,6	5,3
Ялпи жамғарилган асосий капитал	2,3	-5,6	5,6	4,8	3,7	5,0	5,7
Бандлик	1,1	0,5	1,3	1,5	1,3	1,3	1,3
ТТХИ Шу жумладан:	-9,3	-33,0	15,8	17,3	-18,2	3,6	17,1
ТТХИлар хажми (трлн. АҚШ долларида)	1,82	1,22	1,41	1,65	1,35	1,40	1,6

Манба: UNCTAD based on United Nations for GDP, IMF for GFCF and Trade, and ILO for employment.

*Истиқболда

Глобал ТТХИлар оқимининг ўсиши 2013 йилда кутилганидек, 2012 йилдаги кўрсаткичидан сезиларли ўзгармай, 1,45 трлн. АҚШ долларини ташкил этди. Макроиқтисодий кўрсаткичларнинг яхшиланиши ва инвесторларнинг ўрта муддатли истиқболдаги ишончининг ортиши билан эндиликда ТМКлар сармояларини янги инвестицияларга йўналтириши мумкинлиги тахмин қилинмоқда. Шунга кўра, ТТХИ оқими 2014 йилга бориб 1,6 трлн., 2015 йилга бориб эса 1,8 трлн. АҚШ долларига етиши кутилмоқда. Шунга қарамасдан, жаҳон молия тизимидаги камчиликлар, Европа Иттифоқи иқтисодий ўсиш суръатларининг пасайиши ва кўпгина мамлакатлардаги беқарор сиёсий вазият каби бир қатор мавжуд рисклар инвесторларнинг келажакда фойда олишга бўлган ишончсизлигини оширмоқда.

Жаҳон иқтисодиётида ТТХИларнинг жалб қилиниши бўйича географик тақсимотини кузатадиган бўлсак, 2012 йилда биринчи марта ривожланаётган мамлакатлар ривожланган мамлакатлардан кўра кўпроқ ТТХИларни жалб қилишга эришганлигини ва, натижада, ривожланаётган мамлакатлар орасидан 9та мамлакат 20та энг йирик ТТХИларни жалб қилувчи мамлакатлар қаторига қўшилганлигини кўриш мумкин. Ривожланаётган мамлакатларда ТТХИлар оқими 2012 йилда 700 млрд. АҚШ долларини ташкил этиб, олдинги йилларга нисбатан бирмунча барқарорлашди [5].

Таҳлилларимизнинг кўрсатишича, кейинги пайтларда Марказий Осиё давлатларида ТТХИлар оқимининг ўсиб бориш тенденцияси кузатилди. Охирги бир неча йил давомида Қозоғистон, Қирғизистон, Тожикистон, Туркманистон, Ўзбекистонга кириб келаётган тўғридан-тўғри хорижий инвестициялар ҳажми бир неча бор ошган. Бу эса Марказий Осиё давлатларида минерал

ресурслар ва бошқа турдаги ер ости ва ер усти бойликлари, жумладан, нефть, газ ва нодир металлар захираларининг кўплиги ҳамда иқтисодий интеграцион жараёнларнинг жадаллашуви чет эл инвесторларининг эътиборини жалб этаётганидан далолат беради (2- жадвалга қаранг).

2- жадвал

Марказий Осиё мамлакатларида ТТХИни жалб қилиш тенденциялари (млн. АҚШ доллари)

Мамлакат	2000-2005 ўртача	2006	2007	2008	2009	2010	2011	2012	2009-2012 ўртача
Қозоғистон	2488	6278	11119	14322	13243	11551	13903	140022	13180
Қирғизистон	45	182	208	377	189	438	694	372	423
Тожикистон	71	339	360	376	16	-15	11	160	43
Туркманистон	262	731	856	1277	4553	3631	3399	3159	3686
Ўзбекистон	112	174	705	711	842	1628	1467	1094	1258
Жами:	**2979**	**7704**	**13248**	**17063**	**18843**	**17233**	**19474**	**18807**	**18589**

Манба: Source: UNCTAD FDI-TNC-GVC Information System, FDI database (www.unctad.org/fdistatistics);

2012 йил якунларига биноан, Марказий Осиё мамлакатлари 18 млрд. АҚШ долларидан ортиқ хорижий сармояларни жалб қилган. Жумладан, Қозоғистон ва Туркманистонга 2007 йилда 13 млрд. ҳамда 2008 йилда 17 млрд. АҚШ долларидан ортиқ сармоялар киритилган. Ушбу кўрсаткич 2000-2005 йилги кўрсаткичидан деярли 5 баробарга кўп деганидир.

ТТХИларни Марказий Осиё ҳудуди тармоқлари бўйича таҳлил қиладиган бўлсак, ТМКлар томонидан киритилаётган сармоя тармоқларининг ниҳоятда хилма-хиллигини кўришимиз мумкин. Хусусан, Қозоғистонга Европа Иттифоқи ва АҚШ компаниялари асосан саноат тармоғига, Россия ва Хитой тадбиркорлари эса асосан нефть ва газ соҳаларига сармоя киритишни афзал кўришади.

Туркманистон энергетика сектори ривожида Хитой ва Туркия инвесторлари катта улушга эга бўлса, Ўзбекистондаги нефть, газ ва телекоммуникация тармоқларига кириб келаётган хорижий инвестицияларнинг асосий қисми Россия ва Хитой ҳиссасига тўғри келади. Бундан ташқари, Малайзиянинг "Petronas", Швейцариянинг "Nestle" компанияси ҳамда "British American tobacco" каби компаниялар ҳам республикамизга катта ҳажмдаги инвестицияларни киритишган [5].

Марказий Осиё мамлакатлари ўзининг қулай географик жойлашувидан ташқари яна бир қанча қиёсий устунликларга ҳам эга. Уларнинг бир қанчаси бизнес қилиш имкониятлари рейтингларининг юқори ўнталигига киради.

Ушбу мамлакатларнинг кўпчилиги дунё энергетика бозоридаги муҳим иштирокчилар ҳисобланади. Масалан, Қозоғистон дунёдаги катта нефть захираларига, Қирғизистон ва Тожикистон гидроэнергетика ресурсларига эга бўлган давлатлардир. Бундан ташқари, ҳудудий интеграция ва ҳамкорлик жараёнлари ушбу давлатлар иқтисодий тармоқларидаги муаммоларни ҳал қилувчи ечим сифатида қаралмоқда. Ҳозирда ушбу муаммолар сабабли, кириб келаётган хорижий инвестициялар ҳажми нисбатан кам миқдорни ташкил этмоқда. Марказий Осиё мамлакатларидаги ҳудудий интеграция ва ҳамкорлик мавжуд муаммолар ечими ва ўзаро

савдо ҳамда хорижий инвестициялар оқимини оширишнинг муҳим йўли сифатида қаралмоқда.

Айни пайтда, Марказий Осиё давлатлари иқтисодиётининг барқарорлигини сақлаб қолишда нефть ва газ экспорт қилувчи давлатлар учун уларнинг жаҳон бозоридаги нархининг ортиши асосий роль ўйнаб келмоқда. Минтақадаги барча мамлакатлар инвесторларга қулай муҳитни яратиш, молия тизимини замонавий талаблар асосида кенгайтириш, ҳудудий савдо ва молиявий интеграцияни кучайтириш, бошқарувдаги сифатни ошириш мақсадида аввалги таркибий камчиликларни бартараф этиш учун мамлакатлардаги иқтисодий ислоҳотларини фаоллаштирилиши ва замонавийлаштирилиши айни пайтда долзарб аҳамиятга эга бўлмоқда.

Таҳлилларимизни республикамиз иқтисодиётининг рақобатдошлилигини таъминлаш учун амалга оширилган чора-тадбирларга боғлайдиган бўлсак, мустақиллик йилларида Ўзбекистон Республикасида амалга оширилган ва иқтисодиётдаги рақобатбардошлиликнинг ошишига ижобий таъсир кўрсатган чора-тадбирлар деб қуйидагиларни келтиришимиз мумкин:

- иқтисодиётда фаол таркибий ўзгаришлар амалга оширилди, ЯИМ таркибида саноат ва хизматлар соҳасининг улуши ортди, саноат маҳсулоти ва экспортнинг умумий ҳажмида қўшилган қийматнинг ҳиссаси юқори бўлган тайёр маҳсулотлар улуши ошди;
- саноат диверсификация қилинди, Республикамиз учун янги бўлган тармоқлар барпо этилди ва маҳсулот турларини ишлаб чиқариш ўзлаштирилди, бу маҳсулотлар импорт ўрнини босиши билан бирга, экспорт ҳажмининг ошишига ҳам ижобий таъсир кўрсатди;
- жаҳон бозоридаги конъюнктура ўзгаришларига кам таъсирчан бўлган хизмат кўрсатиш ва сервис соҳаси жадал ривожлантирилди. Бу эса жаҳон моливий-иқтисодий инқирози шароитида ЯИМнинг барқарор ўсиши, янги иш жойлари яратиш ва аҳоли даромадларини оширишнинг муҳим омили бўлди;
- хомашё, материаллар ва бутловчи қисмларни ишлаб чиқаришни маҳаллийлаштириш орқали мамлакат ишлаб чиқарувчилари ва истеъмолчиларининг ташқи бозорларга қарамлики даражаси пасайтирилди, валюта ресурслари тежалди, ишлаб чиқарилаётган маҳсулотлар таннархи пасайтирилди;
- экспорт қилинаётган маҳсулотлар диверсификация қилинди, улар сотилаётган давлатлар сони кенгайтирилди. Бу чора-тадбирлар жаҳон бозоридаги конъюнктура ўзгаришлари шароитида ҳам экспорт ҳажмини кўпайтириш, тўлов баланси барқарорлигини таъминлаш имконини берди;
- ишлаб чиқаришни модернизация қилиш ва техник қайта қуроллантиришга, янги маҳсулот турларини ишлаб чиқаришни ўзлаштиришга инвестиция киритаётган, маҳсулот экспорт қилувчи корхоналар учун солиқ ва божхона имтиёзлари жорий қилинди, имтиёзли шартларда кредитлаш тартиби киритилди;
- товарлар ва хизматларга бўлган ички талабни кенгайтириш учун аҳоли даромадларини, хусусан, бюджет ташкилотларида ишловчиларнинг иш ҳақини ошириш чоралари кўрилди;
- ишлаб чиқариш (транспорт коммуникациялари, ахборот ва коммуникация технологиялари) ва бозор инфратузилмасини жадал ривожлантириш орқали бизнес юритиш шароитлари яхшиланди;
- рақобатни ҳимоя қилиш, монополлашувга қарши кураш тизими барпо этилди;
- бизнесни, ташқи иқтисодий фаолиятни қўллаб-қувватловчи ва тартибга солувчи институтлар шакллантирилди;
- макроиқтисодий барқарорлик таъминланди, инфляция, валюта курсининг девальвацияси суръатларининг паст бўлишига эришилди;

- хорижий давлатлар билан иқтисодий ҳамкорликни йўлга қўйиш, ташқи иқтисодий фаолиятни либераллаштириш чоралари билан бирга, ички бозорни, хусусан, мамлакат ишлаб чиқарувчиларини тенг бўлмаган рақобатдан ҳимоялаш чоралари кўрилди.

Мустақиллик йилларида иқтисодиётнинг таркибий тузилишида жиддий сифат ўзгаришлари амалга оширилди. Аввало, ёқилғи-энергетика саноатини ривожлантириш орқали энергетика мустақиллигига эришилди. Энергетика ва кейинчалик дон мустақиллигига эришиш иқтисодиётимизнинг ташқи таъсирларга бардошлилиги даражасини оширди.

Инвесторлар учун яратилган қулай инвестиция муҳити иқтисодиётни модернизация қилиш ва техник қайта қуроллантириш дастурларини муваффақият билан амалга оширишга ижобий таъсир кўрсатди. Янгидан барпо қилинган ва модернизация қилинган корхоналарда рақобатбардошли, юқори сифатли маҳсулотлар ишлаб чиқариш йўлга қўйилди.

Юқоридаги таҳлилларимиздан келиб чиқиб, Марказий Осиё мамлакатлари иқтисодиётининг рақобатбардошлилигини ошириш бўйича қуйидаги шарт-шароитларга эътибор қаратиш мақсадга мувофиқ деб ҳисоблаймиз:

- иқтисодиётни изчил ислоҳ қилиш;
- таркибий жиҳатдан ўзгартириш ва диверсификация қилишни чуқурлаштириш;
- юқори технологияларга асосланган янги корхона ва ишлаб чиқариш тармоқларининг жадал ривожланишини таъминлаш;
- фаолият кўрсатаётган қувватларни модернизация қилиш ва техник янгилаш жараёнларини жадаллаштириш.

Умуман олганда, мамлакатимиз иқтисодиётининг рақобатбардошлилигини ошириш борасида амалга оширилган ишларни ижобий баҳолаган ҳолда, бу соҳадаги чора-тадбирлар кўламини узлуксиз тарзда кенгайтириб бориш мақсадга мувофиқ.

Ҳозирги замон иқтисодиётида рақобатбардошлилик даражасини ошириш масаласига инновацион ёндашишнинг талаб этилиши инновацион технологияларни, замонавий илмий ютуқларни саноат тармоқларига жадал жорий қилиш орқали жаҳон хўжалиги тизимида миллий иқтисодиётнинг ихтисослашувини кенгайтириш ва саноат ишлаб чиқариши таркибини диверсификация қилиш имконини берадиган янги рақобат устунликларини яратиш зарурати-ни кўрсатади.

Адабиётлар

1 Каримов И.А. “2013 йилда мамлакатимизни ижтимоий-иқтисодий ривожлантириш якунлари ҳамда 2014 йилга мўлжалланган иқтисодий дастурнинг энг муҳим устувор йўналишларига бағишланган Вазирлар Маҳкамасининг мажлисидаги “2014 йил юқори ўсиш суръатлари билан ривожланиш, барча мавжуд имкониятларни сафарбар этиш, ўзини оқлаган ислоҳотлар стратегиясини изчил давом эттириш йили бўлади” мавзусидаги маърузаси // Халқ сўзи. 2014 йил 18 январь.

*2 Портер М.*Международная конкуренция.– М.: Международные отношения, 1993.

3 IMD, World Competitiveness Yearbook, Лозанна, Швейцария.

4 Ўзбекистон: жаҳон молиявий-иқтисодий инқирози, инновацион тараққиёт ва миллий иқтисодиёт рақобатбардошлилигини ошириш /ЎзР ФА Иқтисодиёт институти; А.Ф.Расулевнинг таҳрири остида.–Т.:Konsauditinform-Nashr, 2011. 6-б.

5 World Investment Report 2013: Global Value Chains: Investment and Trade for Development, UNITED NATIONS, New York and Geneva, 2013.

A. Rasulov, *m.f.d., prof., JIDU,*
M. Rahmatov, *JIDU*

OB-HAVONING PAXTA TANNARXIGA TA'SIRINI O'RGANISHDA JAHON TAJRIBASI VA ULARNI BASHORAT QILUVCHI EKONOMETRIK MODELLAR

Kalit so'zlar: *ob-havo derivativlari, optsion va fyuchers shartnomalari, regressiya tenglamasi, korrelyatsion matrisa, determinasiya koeffitsienti.*

* * *

В работе изучается влияние погодных условий на качество и количество производства сельхозпродукции, а также вопросы предотвращения ожидаемых финансовых потерь. На основе метеорологических данных о погоде (среднемесячная температура, влажность) за последние одиннадцать лет и мировых цен на хлопок, изучена корреляционная связь между ними с использованием компьютерного пакета MINITAB. Установлено, что мировые цены на хлопок напрямую зависят в основном от показателей влажности погоды августа, сентября и октября месяцев предыдущего года. Построенная модель с большей вероятностью позволяет предсказать средний объём и цены на хлопок на следующий год. Предложенные эконометрические модели рекомендуется применять в сфере страхования погодных рисков в сельском хозяйстве.

Ключевые слова: *погодные деривативы, опционные и фьючерсные контракты, уравнение регрессии, корреляционная матрица, коэффициент детерминации.*

* * *

In this work we studied the impact of weather condition to the quantity and quality of agricultural production as well as the ways of preventing financial risks. On the bases of last eleven years meteorological date (average monthly temperature, humidity) and the price of cotton were studied the correlation between them with using MINITAB package. The world price of cotton depends on the level of humidity of August, September and October months of previous year. The constructed model could be used for the forecasting the average volume and price of cotton with the high confidence level. In the future this econometric model could be used in agriculture for preventing weather financial risks.

Key words*: Weather derivatives, options, futures, regression eqation, correlation matrix, coefficient of determination.*

Mustaqillikka erishganimizdan keyin respublikamizda fermerlik harakatini rivojlantirishga katta e'tibor berilmoqda. Ma'lumki, hozirgi kunda qishloq xo'jaligi mahsulotlarining asosiy ta'minotchilari hisoblangan fermer xo'jaliklarining rahbarlari oldida yetishtirilayotgan hosil hajmini yildan-yilga ko'paytirib borish va bu mahsulotlarni qayta ishlashni rivojlantirish, qishloq xo'jaligi rentabelligini oshirish vazifalari turadi.

Bugungi kunda qishloq xo‘jaligida erishilayotgan yutuqlar, ko‘plab ish o‘rinlarini tashkil qilish bilan birga, aholi farovonligiga ham ijobiy ta’sir ko‘rsatadi.

Mamlakatimiz Prezidentining bir qator farmonlari asosida tegishli vazirlik, kompaniyalar, tijorat banklari va mahalliy davlat hokimiyat organlari tomonidan qishloq joylarda mintaqalarning tabiiy-iqtisodiy sharoitlarini, qishloq xo‘jaligi ekinlarini ixtisoslashtirish va joylashtirishni, aholining o‘sish sur’atlari, bandligi va boshqa omillarni hisobga olgan holda ko‘plab infratuzilma obyektlari bunyod etildi. Qishloqlarda fermerlik harakatini rivojlantirish bo‘yicha ishlab chiqilgan kompleks chora-tadbirlarning izchil bajarilishi, shu jumladan, qishloq mulkdorlariga yaratib berilayotgan shart-sharoitlar bu sohadagi tub o‘zgarishlarning asosiy omili bo‘lib qoldi.

Qishloq xo‘jaligida yetishtiriladigan mahsulotlar hajmi tabiiyki, muayyan mavsumda ob-havoning qanday kelishiga bog‘liq bo‘ladi. Mavsumda ob-havo kutilganidek yaxshi kelsa, hosil hajmi hamda undan olinadigan foyda tegishli ravishda yuqori bo‘ladi. Agar ob-havo noqulay kelsa, u holda hosilning keskin kamayishi natijasida ishlab chiqaruvchining ko‘radigan zarari katta bo‘ladi. Ob-havoning qanday kelishini oldindan aniq bilmaganligi sababli, ishlab chiqaruvchilar foydasiga ta’sir etishi mumkin bo‘lgan zararlar xavfini kamaytirish maqsadida jahon qishloq xo‘jaligida turli xil himoya usullari qo‘llaniladi.

Jumladan, derivativlar – bu yangi moliyaviy instrument hisoblanib, bir qator rivojlangan chet davlatlarda o‘tgan asrning oxirlaridan keng qo‘llanila boshlagan hamda ular optsion va fyuchers shartnomalari deb nomlangan. Ushbu qimmatbaho qog‘ozlar yordamida ishlab chiqaruvchilar mavsumda oladigan foydasini kutilmagan tabiiy ofatlar keltiradigan zararlardan himoyalaydi. Mavsumiy tabiiy ofatlar va ular olib keladigan zararlarning ko‘rinishi ishlab chiqaruvchining qaysi sohada faoliyat ko‘rsatayotganiga bog‘liq. Hozirda derivativlar ob-havo ko‘rsatkichlariga nisbatan keng qo‘llanilib kelinmoqda. Misol uchun, qishloq xo‘jaligida ob-havoning qattiq isib ketishi natijasida qurg‘oqchilik yoki haddan tashqari ko‘p yog‘ingarchilik sababli namgarchilik olib keladigan zararlardan foydani himoya qilishda q‘ollanilmoqda. Foydaning bunday ko‘rinishda himoyalanishi esa fermerlarga kutilayotgan zararlardan ma’lum miqdorda himoyalanishda katta imkoniyatlar yaratib beradi.

Ushbu maqolada ob-havo o‘zgarishlarining paxta hosilining turli ko‘rsatkichlari (hajmi, sifati va narxi)ga ko‘rsatishi mumkin bo‘lgan ta’siri ekonometrik tahlil qilinadi. O‘zbekistonning hududi nihoyatda keng bo‘lib, uning turli viloyatlaridagi ob-havo ko‘rsatkichlari ma’lum darajada farq qiladi. Tahlil uchun O‘zbekiston hududining o‘rtacha ob-havo ko‘rsatkichlariga yaqinroq keladigan Samarqand viloyati ob-havosining statistik ko‘rsatkichlari tanlandi. Ilovadagi jadvalda [3,4] 2000 – 2010-yillarning o‘rtacha oylik havo harorati va namlik darajasi keltirilgan. Maqolada o‘rtacha oylik havo harorati va namlik darajasi mintaqa iqtisodiy ko‘rsatkichlariga jiddiy ta’sir qiluvchi omillar o‘rganildi. Ushbu tahlil jarayonida asosan quyidagi muammolarga e’tibor berildi:

1) Agar ob-havo joriy yil uchun noqulay kelsa, unda paxtaning hajmi va sifatiga ma’lum darajada ta’sir o‘tkazadi va kelgusi yilning avgustiga qadar sotiladigan paxtaning narxiga ham ta’sir etish ehtimoli borligi aniqlandi.

2) Paxtaning joriy yildagi narxi – ana shu yildagi ob-havoning holati va o‘sha paytda sotilayotgan paxta narxiga bevosita bog‘liqligi o‘rganildi. Shu o‘rinda ta’kidlab o‘tish lozimki, ilovada taqdim qilingan yillik ma’lumotlar (paxtaning hajmi va narxi) sifatida birjadagi kunlik kotirovkalarning o‘rta arifmetigi olindi.

3) O‘zbekistonda ishlab chiqarilgan paxta hajmi – ob-havoning yaxshi yoki yomon bo‘lishiga qanday darajada ta’sir qilishiga qarab tahlil qilindi.

4) A’lo sifatli paxta tolasi hajmi – nafaqat uning navi, balki yetishirilish paytidagi ob-havo holati, jumladan, namlik darajasining

ta'sir o'tkazishi nuqtai nazaridan ham statistik ma'lumotlarga asosan ilmiy o'rganildi.

Statistik ma'lumotlarni tahlil qilishda ilovadagi jadvaldan foydalanib, korrelyatsion matritsa tuzildi. Korrelyatsion matritsani tahlil qilish shuni ko'rsatadiki, biz o'rganayotgan jarayonda paxtaning ushbu yildagi narxi va umumiy hajmiga ob-havo kattaliklari oz bo'lsa-da ta'sir o'tkazadi, namlik darajasi esa paxtaning kelgusi yildagi narxiga sezilarli ta'sir qilar ekan. Shuningdek, bu yerda keltirilmagan boshqa omillar mavjudligi tufayli paxta ko'rsatkichlarining miqdori biroz pasayib ketishiga olib kelgan bo'lishi ham mumkin. Biroq korrelyatsion matritsadan shu narsa ayon bo'ldiki, a'lo sifatli paxta tolasining shu yil avgust, sentabr, oktabr oylaridagi namlik darajasi bilan bog'liqlik darajasi kuchli ekan. Shuningdek, oylar ko'rsatkichi orasida eng kuchli bog'liqlik sentabr oyiga tegishli bo'lgani uchun ushbu oyning ko'rsatkichlaridan statistik bashorat qilishda foydalanamiz.

Korrelyatsion matritsadan joriy yillardagi sentabr oyi namlik darajasi va a'lo sifatli paxta tolasining hajmi orasidagi bog'liqlik (regressiya koeffitsienti) manfiy bo'lib, ushbu koeffitsient 0,87 ga tengligi aniqlandi. Masalan, shu oydagi namlik darajasi qanchalik baland bo'lsa, a'lo sifatli paxta tolasining hajmi ham shuncha past bo'ladi. Buni amaliyotda paxta terilayotgan vaqtdagi havoning namlik darajasi ortib ketishi natijasida paxtaning sifatiga jiddiy putur yetishi mumkinligi bilan izohlash mumkin.

Ilovadagi Samarqand viloyatining o'rtacha oylik havo harorati va namlik ko'rsatkichlaridan foydalanib, avval ob-havo modelini quramiz. So'ngra a'lo sifatli paxtaning yillik hajmiga namlik darajasining ta'siri qanchalik bog'liqligini ifodalaydigan regressiya tenglamasi [1,2]ni keltirib chiqaramiz.

Agar Y – a'lo sifatli paxta tolasining yillik hajmi, X – sentabr oyi uchun o'rtacha namlik darajasi bo'lsa, regressiya tenglamasi quyidagicha ko'rinish oladi:

Ilovadagi ma'lumotlar asosida MINITAB paketidan foydalanib, quyidagi regressiya tenglamasi hamda tahlil jadvali quriladi.

Y = 25,9 - 0,257*X

Prognozlanuvchi kattaliklar	Koef.	SE Koef.	T
O'zgarmaslar	25,933	2,272	11,41
X – namlik darajasi	-0,25737	0,04861	-5,29
S = 0,958180	R^2 = 75,7%		R^2_{adj} = 73,0%

Bu yerda:

SE Koef – koeffitsient standart xatoligi, T – t statistika, S – bahoning standart xatoligi, R^2 – determinatsiya koeffitsienti, R^2_{adj} – siljimagan determanatsiya koeffitsienti

Jadvaldan ko'rinib turibdiki, sentabr oyi namlik darajasi a'lo sifatli paxta tolasining hajmi va narxining o'zgarishini 75,7 foiz ehtimollik bilan aniqlab beradi.

Demak, hududdagi ayrim oylardagi namlik darajasi, aniqrog'i, sentabr oyi namlik darajasi a'lo sifatli paxtaning hajmiga katta ta'sir ko'rsatar ekan. Shu sababli, namlik darajasi o'zgarishini aniqlaydigan matematik modelni quramiz. Bunda vaqt qatorlaridan foydalanamiz. Ekonometriyani odatdagi klassik usullardan foydalangan holda, kichik kvadratlar usulini qo'llab, namlik darajasining oylik o'rtachasini bashorat qiluvchi vaqt qatoridagi modeli quyidagi tenglama yordamida ifodalanadi:

$$Y(t) = 53{,}2497 + 0{,}00296020t + S_i + 0{,}6269\varepsilon(t-1) + w(t)$$

Bu yerda $Y(t)$ – namlik darajasi, S_i – mavsumiylik, t – vaqt, $w(t)$ – oqshovqin[1] va ϵ [2] esa xatolikdir.

Vaqt qatoridagi oxirgi qoldiqlar bo'yicha hisoblangan determinatsiya koeffitsienti kattaligi quyidagiga teng R^2 = 68,24 foiz. Ushbu ko'rsatkich ishonch darajasining ancha yuqoriligi (deyarli 70 foiz)ni ko'rsatadi.

Mazkur paxta uchun tuzilgan matematik modeldan chiqarilgan xulosa shuki, a'lo sifatli paxta tolasi ob-havoning namlik darajasiga bog'liq bo'lar ekan. Keyingi yillardagi namlik darajasini bashorat qilish va qilingan bashoratlarni qo'llash a'lo sifatli paxta tolasi narxini oldindan yuqori darajada aniq hisoblab chiqish imkonini beradi. Qilingan ishdan maqsad, istiqbolda ob-havoning noqulay kelishi natijasida paxta sifatining buzilishidan ko'riladigan zarar ob-havo derivativlari orqali sug'urtalanishi kerakligini ko'rsatdi. Xulosa qilib aytganda, ushbu ish natijalari aks etgan taklif etilayotgan ekonometrik modellarni, bizningcha, kelajakda qishloq xo'jaligida yetishtiriladigan mahsulotlarga ob-havodan keladigan zararni sug'urtalash masalalarida atroflicha qo'llash uchun tavsiya etish mumkin.

Adabiyotlar

1. *Bakoev M.T., Sarimsakova Kh.K*. Problems on ekonometriks. –T.: UWED, 2000.
2. *Jon Stewart*, Ekonometriks.– University Press, Cambridge, Phillip Allan, 1991.
3. Bulletin of the International Cotton Advisory Committee: COTTON: WORLD STATISTICS, September 2011.
4. Лаборатория метеотехнологий, архив погоды, Самарканд. http://www.meteolab.ru/database/station=38696.

[1] Tasodifiy xatolik
[2] Doimiy xatolik

С. Иноғомов,
ЖИДУ

ЖАҲОН ХЎЖАЛИГИДА ИШЛАБ ЧИҚАРИШ ВА САВДО ТЕНДЕНЦИЯЛАРИНИНГ АСОСИЙ ОМИЛЛАРИ (ЯПОНИЯ, ЖАНУБИЙ КОРЕЯ ВА ХХР МИСОЛИДА)

Калит сўзлар: *ташқи савдо, жаҳон хўжалиги, ялпи ички маҳсулот (ЯИМ) ва нисбий кўрсаткичлар.*

* * *

В данной статье рассматриваются основные факторы, влияющие на тенденции производства и торговли в мировой экономике. Объектом данной статьи являются механизмы внешнеторговой политики Японии, Южной Кореи и КНР. В частности, даны некоторые рекомендации и предложения по стимулированию международной торговли.

Ключевые слова: *внешняя торговля, мировое хозяйство, валовый внутренний продукт (ВВП) и сравнительные показатели.*

* * *

This article considers the main factors that affect to the tendencies of production and foreign trade in world economy. The object of the research is trade policy mechanisms of Japan, South Korea and PRC. In particular, the author gives some recommendations and offers to stimulate international trade.

Key words: *Foreign trade, world economy, Gross domestic product (GDP) and comparative figures.*

Жаҳон хўжалигида XVI - XVIII асрлар мобайнида етакчи мамлакатларнинг географик ер майдонларини қидируви натижасида ер юзида янги-янги ҳудудларнинг кашф қилиниши, Европадан олисда бўлган ҳудудларда табиий ресурслар ва хомашёга бой бўлган бир қатор миллий давлатларнинг вужудга келиши натижасида халқаро савдо жараёнларининг ҳажми ва унинг турларининг сезиларли даражада кенгайиши натижасида иқтисодчи олимлар олдига халқаро иқтисодий муносабатларнинг асосий кўринишларидан бири бўлиб ҳисобланган, шунингдек, экспорт-импорт жараёнларини ўз ичига олган ташқи савдо-сотиқни назарий асослаш муаммоси иқтисодчи олимлар олдидаги асосий масала бўлди.

Шуни олҳида таъкидлаб ўтиш жоизки, “Биз оддий бир ҳақиқатни доимо эсда тутишимиз даркор. Яъни, сармоясиз тараққиёт йўқ, ишлаб чиқаришни ва умуман, мамлакатимизни модернизация қилиш, техник ва технологик ян-

гилашни инвестицияларсиз тасаввур этиб бўлмайди.” [1]

Жаҳон хўжалигида ҳар қандай мамлакат учун ташқи савдонинг ролига ортиқча баҳо бериш қийин, албатта. Бироқ, “Дунёнинг хоҳлаган мамлакатининг иқтисодий ўсиши ташқи савдо асосидадир. Ҳали ҳеч бир мамлакат жаҳон иқтисодиётидан ажралган ҳолда соғлом иқтисодиётни ярата олмаган” [2].

Япония ва Жанубий Корея мамлакатларида халқаро ишлаб чиқаришнинг кенг миқёсда тараққий этиши фақатгина Иккинчи жаҳон урушидан кейин, 1945 йилдан ривожлана бошлади. Япония Иккинчи жаҳон урушидан кейин ҳарбий саноат ва ҳарбий мудофаадан расман воз кечганидан сўнг миллий иқтисодиётдаги асосий эътибор АҚШнинг ҳамкорлигида фақатгина маҳаллий ишлаб чиқаришга қаратилди.

Аммо қисқа фурсат ичида, яъни 1960-йилларда саноати ривожланган жаҳондаги йирик етакчи давлатлар ҳисобланган АҚШ, Буюк Британия, Франция, Италия, Германия мамлакатлари қаторига Япония ҳам қўшилди.

Жанубий Корея эса, 1953 йилдан кейин Корея ярим оролидаги уруш ҳаракатларидан сўнг, Япония каби АҚШ ҳамкорлигида миллий иқтисодиётни ривожлантиришда асосан саноатлаштиришга эътибор қаратилди.

Япония ва Жанубий Корея бозор иқтисодиётига ўтиши туфайли қисқа муддат давомида ўзини тиклабгина қолмай, жаҳонда энг юқори даражада ривожланган мамлакатлар қаторидан ўрин олди. Хитой эса ўзининг 1980-2000 йиллар оралиғидаги иқтисодий тараққиёти билан бугунги кунда жаҳондаги йирик иккинчи мамлакат сифатида тан олинмоқда.

Демак, жаҳон хўжалигида халқаро ишлаб чиқариш ва халқаро савдонинг тез ривожланишида қуйидаги асосий омилларни санаб ўтиш мақсадга мувофиқдир:

1. *Ҳудудий жойлашувининг ноқулайлигини ҳисобга олган ҳолда ишлаб чиқаришнинг тартибли жойлаштирилиши* (Япония ва Жанубий Корея).

Масалан, Япония мамлакатининг умумий ер майдони асосан кўплаб майда ороллардан ташкил топганлиги ишлаб чиқаришни бир-бирига боғлаб турувчи табиий шароитнинг ноқулай яъни ролларнинг кўплигига, Шунингдек, аҳоли яшаш шароитининг ноқулайлиги (яъни доимий кучли тайфунлар, кучли ер силкинишлари-мамлакатда ўрта ҳисобда ҳар куни 3-4 марта ер силкиниб туради) мамлакатнинг миллий иқтисодиётига жиддий иқтисодий таъсир кўрсатади ва сезиларли зиён етказади.

Шуларни ҳисобга олган ҳолда, саноат ишлаб чиқаришини ривожлантириш соҳасида ҳукумат томонидан саноатнинг ҳудудий жойлашувига катта аҳамият берилди, яъни мамлакат рельефининг ноқулайлиги ва тоғ зоналарининг кўплигига қарамай, барча ишлаб чиқаришнинг саноат объектлари тартиб билан жойлаштирилди.

Масалан, 2011 йилнинг март ойида Хонсю оролида юз берган кучли ер силкинишлари туфайли Япониянинг бир қатор иқтисодий ҳудудлари катта зиён кўрди ва ҳатто бир қатор йирик халқаро ишлаб чиқариш компаниялари ўз фаолиятини вақтинчалик тўхтатишга мажбур бўлишди. Япония оммавий ахборот воситаларининг берган маълумотларига кўра, ушбу табиий офатдан Япония иқтисодиёти салкам 300.0 млрд.АҚШ доллари миқдорида талафот етказди.

Япония маъмурий ҳудудий жиҳатдан 10та иқтисодий ҳудудга бўлинган бўлиб, булар: Хоккайдо (ороли), Тохоку (Оу), Канто, Токай, Хокурику, Кинки (ёки японлар Кансай дейишади-асосий энергетика ишлаб чиқариш ҳудуди), Тюгоку (Хонсю оролида жойлашган), Окинава, Сикоку ва Кюсю ролларидир. Албатта, энг ривожланган саноат ҳуду-

ди - бу Канто иқтисодий саноат ҳудудидир. Ушбу саноат ҳудуди мамлакатдаги барча саноат ҳудудларида ишлаб чиқарилган умумий ишлаб чиқаришнинг 4/1 қисмига тўғри келади. шунингдек, Хонсю оролига мамлакатдаги умумий саноат тармоқларининг 4/3 қисми жойлаштирилган. Шу ўринда таъкидлаб ўтиш жоизки, Япония иқтисодий ривожланиш моделининг ўзига хос характерли қирраларидан бири ишчи кучининг ўзига хос хусусиятлари ва миллий анъаналардан фойдаланилишида намоён бўдади. Мамлакатда узоқ вақт мобайнида умрбод ишга ёллаш тамойили ташвиқот қилинди. Бу тамойилни амалга оширишда кичик ва ўрта фирмаларга қараганда йирик ва ўрта компанияларнинг имкониятлари кўпроқдир. Компанияларда ҳам, қонунчиликда ҳам умрбод ишга олишнинг кафолатларини акс эттирувчи аниқ қоидалар мавжуд эмас. Иш давомийлигининг узоқ бўлиши табий равишда муайян муаммоларни ҳам келтириб чиқаради. Одатда, ишчи кучининг 20-30 фоизи доимий ишчилар ҳисобланади [3]. Иш ҳақи иш стажига қараб белгиланади.

Молия бозорини барқарорлаштириш учун Япония банкларидан мамлакат иқтисодиётига қарийб 325 млрд. япон йенасида субсидия ажратилди.

2011 йилдаги цунамидан кўрилган зарар миқдори экспертлар хулосасига кўра, 310 млрд. АҚШ долларига етиши мумкин ва бу Япония ЯИМнинг ўсишининг 1% таъсир кўрсатишига сабаб бўлиши мумкин.

Япония ЯИМ, млрд. АҚШ долларида

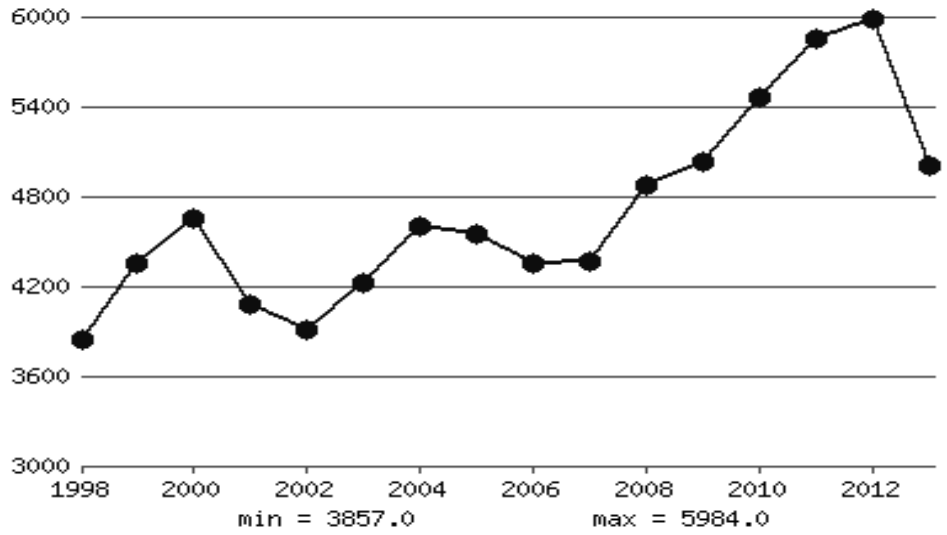

Манба: World Factbook

Жанубий Кореяда эса ҳаммаси бўлиб 26 та йирик саноат тармоқлари комплекси ҳудудлари мавжуддир. Ушбу саноат ҳудудлари қуйидаги 4 тоифага бўлинади.

- 8 та саноат ҳудудни мамлакат ҳукумати томонидан бевосита ўзининг назоратга олинган. Бу саноат ҳудудлари Сеул ва Инчхон районларидаги Экспортбоп маҳсулотларни ишлаб чиқариш

саноат ҳудудлари, Куми шаҳридаги Электрон саноат ҳудуди, Чханвон шаҳридаги машинасозлик саноати ҳудуди ва Инчхон шаҳридаги Нефть-кимё саноат комплексларини ўз ичига олади;

- 14 та маҳаллий саноат ҳудудлари, маҳаллий жойлардаги ҳукумат бошқаруви томонидан назоратга олинган.

- 2 та машинасозлик саноати ҳудуди эса Сеул ва Инчхон шаҳарларидаги хусусий корпорация томонидан бошқарилади.

- 2 та саноат ҳудуди, яъни Массан ва Ири шаҳарларидаги махсус экспорт маҳсулотларини ишлаб чиқариш ҳудудларидир. Ушбу саноат ҳудудлари махсус режимга асосланган ҳолда, жаҳон бозорига юқори сифатли ва юқори рақобатдошли маҳсулотларни ишлаб чиқаради.

1980-йилларда Хитой ҳукумати томонидан мамлакатда ҳудудий режалаштиришни такомиллаштириш мақсадида 3 та иқтисодий ҳудуд ташкил қилинди ва минтақавий жойлашуви ҳисобга олинган ҳолдалар 3 та ҳудудга ажратилди:

-Шарқий ҳудуд – иқтисодий жиҳатдан энг юқори ривожланган саноат тармоқлари ва унинг марказлари, кўплаб транспорт магистраллари, барча денгиз савдо портлари ҳамда қирғоқбўйидаги энг йирик индустриал шаҳарлар ҳам ана шу иқтисодий ҳудудда жойлашган.

-Марказий ҳудуд – бу ерда асосан ёқилғи ва энергия, химия маҳсулотлари, хомашё, озиқ-овқат маҳсулотлари ишлаб чиқариш устун туради.

-Ғарбий ҳудудда асосан чорвачилик ва минерал хомашёни қайта ишлашга катта эътибор берилган. ХХР иқтисодиётининг эътиборли жиҳатларидан бири шундаки, экспорт кўлами бўйича ХХР дунёда биринчи ўринда туради ва давлатга келиб тушадиган валютанинг 80 фоизи экспорт ҳиссасига тўғри келади. Экспорт қилиш тармоқларида қарийб 20 млн. дан ортиқ одам фаолият кўрсатмоқда.

ХХРнинг экспорт кўлами (млрд. АҚШ долл.)

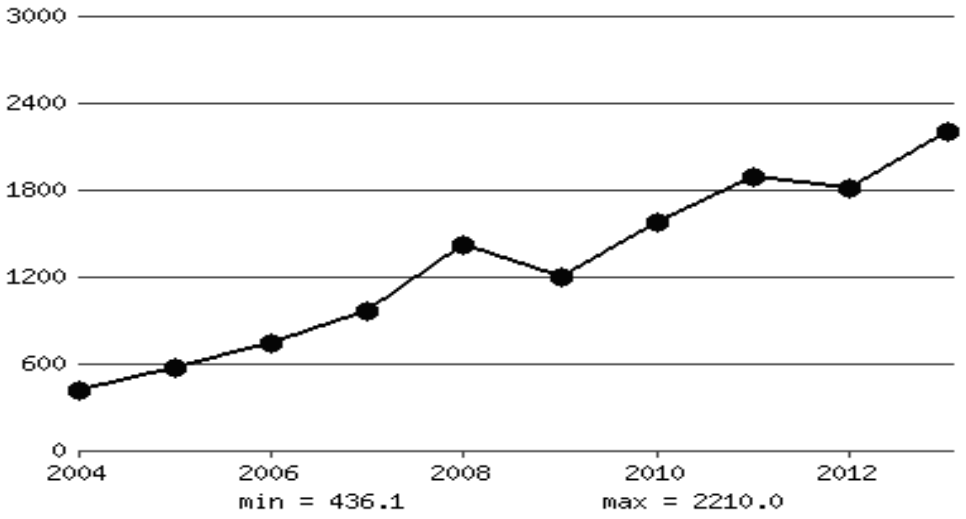

Манба: World Factbook

2. *Ҳукумат томонидан иқтисодий ривожланиш ва саноат ишлаб чиқариш сиёсати дастурларининг юқори даражада ишлаб чиқилиши*.

Япония 1946 йилдан, Жанубий Корея эса 1955 йилдан мамлакатларда рўй берган уруш ҳаракатларидан сўнг тикланиш даврининг ўзидаёқ ялпи саноат ишлаб чиқаришини ривожлантиришни ўз олдига мақсад қилиб қўяди ва саноат ишлаб чиқариш соҳаларини ривожлантириш мақсадида бир қатор муҳим дастурлар ва ислоҳтларни ҳаётга татбиқ қилади.

3. Жаҳон хўжалигида Япония, Жанубий Корея ва ХХР иқтисодий-географик аҳволининг қулайлиги.

Ушбу давлатарнинг иқтисодий-географик ўрни ер харитасида жуда қулай жойлашган бўлиб, ишлаб чиқарилган маҳсулотларни хорижга чиқаришда бу мамлакатлар асосан денгиз йўлларидан фойдаланадилар. Жаҳон иқтисодиётидан маълумки, маҳсулотнинг жаҳон бозорига чиқарилишида сув транспорти жуда ҳам арзон ҳисобланади ва у бошқа транспорт турларига қараганда кам харажатлидир.

Шунингдек, ушбу минтақаларда халқаро ишлаб чиқаришни кенгайтиришда ва саноат тармоқларига хомашёларни хориждан импорт қилишда ҳам денгиз йўлларининг ушбу минтақада тутташганлиги муҳим аҳамият касб этади. Қолаверса, минтақа мамлакатлари Тинч океан ҳавзасининг марказида жойлашганлиги ҳамда кўпгина халқаро транзит денгиз ва ҳаво йўлларининг мана шу минтақа орқали ўтганлиги ва кесишганлиги боис, улар халқаро ишлаб чиқариш тараққиётига ва ташқи савдо кўламининг янада ўсишига катта ҳисса қўшди.

Айниқса, Хитойнинг жануби-шарқий ҳудудларида бугунги кунда ишлаб чиқаришнинг кенгайишига энг асосий сабаб ҳам, йирик индустриал шаҳарларнинг қирғоқбўйи ҳудудларида жойлашганлиги ва хорижий инвесторлар сармояларининг асосий улуши ҳам ушбу ҳудудларга тўғри келганидадир.

4. *Халқаро ишлаб чиқаришда минтақа мамлакатларининг табиий ресурслардан унумли фойдаланганлиги.* Япония ва Жанубий Корея мамлакатларида халқаро ишлаб чиқариш соҳасида бир қатор муаммолар мавжуд бўлиб, булар орасида энг асосий муаммо саноат маҳсулотлари ишлаб чиқаришдаги табиий ресурсларга муҳтожлик эканлигини алоҳида таъкидлаш зарур. Чунки ушбу мамлакатлар, Хитойдан фарқли ўлароқ, табиий ва қазилма бойликларининг ниҳоятда камлиги туфайли экспорт фаолиятининг ривожига қисман бўлса-да, ўз салбий таъсирини ўтказиб келмоқда.

2010 йил ҳолатига кўра Хитой ва Жанубий Кореянинг экспорт-импорт бўйича товар айланмаси.

Экспорт		
1.	Хитой	16.3%
2.	Жанубий Корея	11.6%
3.	Тайвань	6.3%
4.	Гонконг	5.4%
Импорт		
1.	Хитой	20.5%
2.	Саудия Арабистони	5.7%
3.	Жанубий Корея	4.4%

Маълумот: http://www.ereport.ru/articles/weconomy/japan.

Аммо япон ва корейс мутахассисларининг ҳудудлардаги табиий ресурс ва бойликлардан унумли фойдаланишлари ҳамда уларнинг қолдиқларидан иккиламчи ва қайта ишлаб чиқариш саноати маҳсулотлари юзага келиши миқдорини ва улар турларининг кўпайишига сабаб бўлди.

Бундан ташқари, ҳозирги кунда ҳам япон ва корейс мутахассисларининг саъй-ҳаракатлари эвазига океан ва денгиз тубларидан кўплаб фойдали қазилмалар топилмоқда ҳамда улар замонавий технологиялар орқали қазиб олинмоқда.

6. Халқаро ишлаб чиқаришнинг муҳим ресурсларидан ҳисобланган *меҳнат ресурсларининг минтақа мамлакатларида етарли эканлиги*. Иккинчи жаҳон урушидан кейин Япония, Жанубий Корея ва ХХРда ялпи ишсизлик хукм сурган эди. Хорижий мамлакатлардаги бир қатор компанияларнинг ишлаб чиқариш тармоқлари жалб қилингач ва саноат маҳсулотлари ишлаб чиқариш тармоқлари кенгайтирилгач, асосий ишчи кучи айнан шу тармоқларда иш билан таъминланди.

Кейинчалик, хорижий технологиялар ва асбоб-ускуналар жалб қилингач, юқори малакали меҳнат ресурслари асосан илм-фан ривожланган индустриал саноат тармоқларининг ривожланишида катта аҳамият касб этди.

Демак, жаҳон хўжалигида халқаро ишлаб чиқариш ва ташқи савдонинг ривожланиши билан боғлиқ энг асосий омилларни таҳлил қилиш натижаларига кўра, биз ушбу мамлакатларда иқтисодий ривожланиш ва саноат ишлаб чиқариш сиёсати дастурларининг юқори даражада ишлаб чиқилганлиги ва табиий ресурслардан унумли фойдаланилганлигини алоҳида таъкидлашимз керак бўлади. Юқорида қайд этиб ўтилганидек, халқаро ишлаб чиқариш ва ташқи савдони ривожлантириш мақсадида экспортга йўналтирилган сиёсатни Япония, Жанубий Корея ва ХХР мамлакатлари тажрибаларининг маълум бир жиҳатларини қўллаш, эркин иқтисодий ҳудудларни ҳамда ташқи савдо-сотиқ жараёнларида уларнинг ўзига хос хусусиятлари ва ривожланиш тажрибасини ҳисобга олган холда янада батафсилроқ кўриб чиқиш жаҳон хўжалигидаги ривожланаётган давлатлар учун катта аҳамият касб этади.

Ушбу минтақа мамлакатларининг тажрибаларидан келиб чиқиб халқаро ишлаб чиқаришнинг ҳудудлар бўйича имкониятларидан тўлиқ фойдаланилган ҳолдаги самарали тақсимоти орқали иқтисодиётни янада ривожлантириш, иқтисодиётда қайта таркибий ўзгаришларни муваффақиятли амалга ошириш ва янги саноат тармоқларини ташкил қилиш натижасида ривожланаётган давлатларни хомашё етиштирувчи давлатлардан тайёр маҳсулот ишлаб чиқарувчи давлатларга айлантиришда муҳим роль ўйнайди.

Адабиётлар

1. Ўзбекистон Республикаси Президенти Ислом Каримовнинг мамлакатимизни 2013 йилда ижтимоий-иқтисодий ривожлантириш якунлари ва 2014 йилга мўлжалланган иқтисодий дастурнинг энг муҳим устувор йўналишларига бағишланган Вазирлар Маҳкамасининг мажлисидаги маърузаси//“Халқ сўзи” газетаси, 19.01.2014 сон.

2. *Юсупов А.* Иқтисодиётни эркинлаштириш шароитида экспортёрларни давлат томонидан қўллаб-қувватлаш тизими: И.ф.н. даражасини олиш учун ёзилган автореферат. – Т.: ТДИУ, 2005. – Б.6.

3. *Портер Майкл, Такеути Х., Сакакибара М.* Японская экономическая модель.– М.: Альпинабизнес букс, 2005. – С. 24.

Г. Максудханова,
ЖИДУ катта илмий ходим-изланувчиси

МАМЛАКАТДА БАРҚАРОР ИҚТИСОДИЙ ТАРАҚҚИЁТНИ ТАЪМИНЛАШДА СУВЕРЕН БОЙЛИК ФОНДЛАРИНИНГ АҲАМИЯТИ ВА ФАОЛИЯТИ: ЖАҲОН ТАЖРИБАСИ ВА ТЕНДЕНЦИЯЛАР

Калит сўзлар: *Тикланиш ва тараққиёт фонди, инвестициялар, барқарор ўсиш, қуёш энергияси.*

* * *

В данной статье рассмотрены и проанализированы роль Суверенных фондов благосостояния в обеспечении устойчивого экономического роста страны, мировая практика в инвестировании на устойчивое развитие, а также сформулированы предложения по улучшению деятельности Фонда реконструкции и развития Республики Узбекистан.

Ключевые слова: *Фонд реконструкции и развития Республики Узбекистан, инвестиции, устойчивый рост,солнечная энергия.*

* * *

This article analyzes the role of Sovereign wealth funds in ensuring sustainable growth of the country. World experience in this sustainable investment sphere is analyzed and recommendations on improvement of activity of Fund for reconstruction and development of Uzbekistan are formulated.

Keywords: *Fund for reconstruction and development of Uzbekistan, investments, sustainable growth, solar energy.*

Сўнгги йилларда Ўзбекистон иқтисодиёти кўрсаткичлари доимий барқарор ўсиш тенденциясини кўрсатмоқда. Мамлакат ялпи ички маҳсулоти йилига 7-8 фоизга ортиб бормоқда, бунда иқтисодиётга жалб қилинаётган инвестицияларнинг ҳам аҳамияти катта. Хусусан, 2013 йилда жами инвестициялар ҳажми 11,6 фоизга ўсиб, 13 млрд. АҚШ долларини ташкил этди. Бундан 23 фоизи хорижий инвестициялардир. Умуман олганда, жалб қилинаётган хорижий инвестициялар салмоғи йилдан-йилга ортиб бормоқда ва Президентимиз И.Каримов таъкидлаб ўтганидек, бу мамлакатда олиб борилаётган иқтисодий сиёсатнинг самарасидир [1]. Таъкидлаш жоизки, хорижий инвестицияларни жалб этишда Тикланиш ва тараққиёт фондининг ўрни катта бўлиб, у халқаро инвесторлар билан биргаликда иқтисодиётнинг стратегик муҳим секторларига инвестиция киритишда иштирок этади [2]. Ташкил этилгани-

дан буён Фонднинг активлари бир неча баробар ортиб, ҳозирда унинг миқдори 15 млрд. АҚШ долларига тенг бўлиб турибди. Сўнгги маълумотларга кўра, Фонд жами ҳажми 29 млрд. АҚШ долларига тенг бўлган 86 та инвестицион лойиҳаларда хорижий инвесторлар билан биргаликда иштирок этмоқда.

Ҳозирги кунда жаҳон миқёсида кузатилаётган глобал рискларнинг ортиши ва хомашё ресурслари нархларининг жадал равишда ўсиб бориш жараёнлари иқтисодий ўсиш ва табиий ресурслар захиралари ўртасидаги узоқ муддатли боғлиқликни чуқурроқ тадқиқ этишни тақозо қилади. Мазкур масала 1970 йилларда илк бор кўтарилган ва бир қатор тадқиқотчилар томонидан унинг келгуси ривожланиш сценарийлари ишлаб чиқилган эди (Масалан, Рим клуби томонидан тақдим этилган “Ўсиш чегаралари” ҳисоботи). Аввалги ёндашувлардан фарқли равишда, ҳозирги кунда кўтарилаётган масалалар муҳокамасида глобал жамият юқори даражадаги ресурслар тақчиллиги ҳолатида ҳам ривожланиш имкониятига эгалиги ғояси алоҳида таъкидланмоқда.

Бу ғоя Барқарор тараққиёт (sustainable development) тарафдорларининг дунё табиий бойликларининг келажакни ўйламаган ҳолда сарфланиши глобал ўсишга таҳдид солувчи асосий омил экани ҳақидаги фикрига асосланади [3]. Уларнинг фикрича, бугунги кунда иқтисодий ўсиш, табиий ресурсларнинг чекланганлик хусусиятини эътиборга олган ҳолда, улардан оқилона фойдаланишга асосланиши, яъни барқарорликни таъминлаши зарур. Бу жараёнда “яшил ўсиш” (“green growth”) тушунчаси ва уни шакллантирувчи соҳаларнинг аҳамияти борган сари ошиб, инвестициялар учун жозибадор тармоққа айланиб бормоқда [4].

Мазкур йўналишда, айтиш мумкинки, Ўзбекистонда кенг қамровли инвестицион дастурлар амалга оширилмоқда. Бунда инвестиция манбалари сифатида давлат фондлари, хусусий ҳамда хорижий инвестицияларни жалб этиш имкониятларидан фойдаланилмоқда. Иқтисодиётнинг тузилмавий янгиланиши ва модернизациясини амалга оширишда муҳим стратегик аҳамиятга эга бўлган лойиҳаларни молиялаштиришда, биринчи навбатда, мустаҳкам ҳамда рақобатбардошли ишлаб чиқариш инфратузилмасини шакл-лантириш жараёнларида Ўзбекистон тикланиш ва тараққиёт фондининг роли катта.

Ўзбекистон тикланиш ва тараққиёт фонди 2006 йилда Ўзбекистон Республикаси Президентининг Қарори билан ташкил этилган бўлиб, унинг ташкил этилган давридаги устав капитали 500 минг. АҚШ доллари миқдорида бўлган [5]. Ҳозирда мазкур Фонднинг капитал захиралари ҳажми 15 млрд. АҚШ долларини ташкил этади [6].

“Яшил ўсиш” сиёсати кўпгина суверен бойлик фондлари (СБФ) олдида бир қатор концептуал масалаларни кўтаради. Зеро, кўпчилик СБФлар келгуси авлодлар манфаатини ҳам эътиборга олган ҳолда давлат миллий бойлигини бошқариш ва шу йўл билан авлодлараро имкониятларнинг тенг тақсимланишини таъминлаш мақсадида ташкил қилинган. Молия бозорларида фаол иштирокчи сифатида танилаётган СБФларнинг асосий фойдаси уларнинг қисқа муддатда амалга оширган инвестициялари билан боғлиқ. Аммо узоқ муддатда миллий иқтисодий барқарорликни мақсад қилган фондлар ҳозирда амалга ошираётган лойиҳаларининг келгуси авлодлар манфаати билан ҳамоҳанг бўлишини эътиборга олишлари керак бўлади

СБФларнинг шаклланиш жараёнини кузатадиган бўлсак, уларнинг катта қисми чекланган табиий ресурслар – нефть, газ, темир, мис ва бошқаларга бўлган талабнинг жаҳон миқёсида ўсиши натижасида миллий бюджетга келиб тушган маблағлар асосида ташкил қилинган ва бойитиб борилган. Ҳозирда ҳам хомашё бозорларидаги

таъминотчи ва мазкур соҳадан йирик фойда кўраётган давлатлар янги СБФларни ташкил этиш масаласини кўриб чиқмоқда [7]. СБФларнинг ўсиб бораётган сони ва ортиб бораётган активлари ҳажми [8] уларни жаҳон молия тизимининг салмоқли иштирокчиларига айлантирмоқда. Шундай экан, чекланган ресурслардан келган даромаднинг авлодлараро тенг ва самарали тақсимланишини мақсад қилган СБФларнинг айнан шу ресурсларни янада тезроқ истеъмол қилиш ва тугатишга қаратилган инвестицион лойиҳаларни молиялаштириши мантиқан нотўғри бўлади.

Глобал жамият табиий ресурсларнинг камайиб бориши масаласини бугунги куннинг долзарб муаммоси сифатида тадқиқ қилиб, унинг жорий ҳолати ва келгуси ривожланишга таъсирини ўрганиб чиқмоқда. Сув, озиқ-овқат ва энергия маҳсулотлари бўйича танқислик муаммоси жаҳон миқёсида иқтисодий ўсиш, ижтимоий барқарорлик ва хавфсизликни таъминлаш борасидаги асосий ва давомий тўсиқ сифатида эътироф этилди. Ўсишда давом этаётган аҳоли сони ва юқори даромадлар ушбу ресурслар истеъмолини ошириб, уларнинг кескин камайиб кетишига сабаб бўлмоқда. Мазкур ресурсларнинг бирортаси таклифининг кескин қисқариши халқаро доирада гуманитар, сиёсий ёки иқтисодий таназзулга сабаб бўлиши мумкин [9].

АҚШ Энергия маълумотлари маҳкамаси (Energy Information Administration, EIA)нинг маълумотига кўра, жаҳон бўйича энергия истеъмолига бўлган талаб 2007 йилдан 2037 йилгача 49 фоизга ўсади [10]. Бундай талабни қондиришнинг самарали йўлларидан бири биоёқилғидан фойдаланиш ҳисобланади. У транспорт ёқилғисининг 27 фоизини қоплаши, шунингдек, 2050 йилгача карбон диоксид ажратмаларини сезиларли камайтиришни ҳам таъминлаши мумкин [11]. Аммо биоёқилғини керакли миқдорда етказиб бериш учун бир неча юз миллион гектар ер ресурсларини сафарбар этиш талаб этилади. Озиқ-овқат ва қишлоқ хўжалиги халқаро ташкилоти (Food and Agriculture Organization)нинг ҳисоботига кўра, айни шу давр мобайнида жаҳон аҳолисининг сони 34 фоизга кўпайиб, 9,1 миллиардга етади. Бунда шаҳар аҳолисининг салмоғи ортиб, жаҳон миқёсидаги иқтисодий тараққиёт таъсирида иш ҳақи миқдори кўтарилиб боради ва кишилар фаровонлиги янада ортади. Жаҳон аҳолисини бу даврда таъминлаш учун озиқ-овқат саноати 70 фоизга ўсиши зарур [12]. Сув ресурслари гуруҳи (Water Resource Group) мутахассисларининг фикрича, агар сув ресурсларидан фойдаланиш самарадорлиги ўзгартирилмай, ҳозирги кундаги ўртача ўсиш суръатлари сақланиб қолса, 2030 йилга келиб сувга бўлган эҳтиёж 4500 миллиард куб метрдан 6900 миллиард куб метргача ортади, бу эса Ер юзидаги фойдаланиш мумкин бўлган мавжуд сув ресурсларидан 40 фоиз кўпдир [13].

Юқорида келтирилган рақамлар асосида айтиш мумкинки, келгуси авлодлар табиий ресурслари сезиларли даражада тақчиллашган ҳолатга мослашишлари ва танқис ресурслар билан бевосита боғлиқ бўлган иқтисодий-ижтимоий таҳдидлар билан тўқнашишларига тўғри келади.

Бундай ҳолатда иқтисодиёти табиий ресурслар мавжудлиги билан боғлиқ бўлган давлатлар қуйида келтирилган икки ривожланиш йўлидан бирини танлашлари мумкин:

- Биринчиси (ва ҳозирда фойдаланиладигани) – миллий иқтисодиётнинг рақобатбардошлилигини белгилайдиган табиий ресурс захираларини сақлаган ҳолда, хорижий давлатлар ресурсларидан фойдаланишни молиялаштириш. Аммо бу ҳолатда қабул қилувчи давлат томонидан қаршилик ва муаммоларнинг кўтарилиши хавфи мавжуд бўлади.
- Иккинчиси эса – СБФга эга давлатлар ресурслардан оқилона ва сама-

раси фойдаланиш усулларини жорий этиш жараёнларини қўллаб-қувватлашда фаол иштирок этишларидан иборат. Маълум бўлишича,барқарор иқтисодий ўсишга эришиш учун бозордаги ишлаб чиқариш ва истеъмол жиҳатларининг иккисида ҳам инновацион услубларни қўллаш зарур [14]. Иқтисодиётни "яшиллаштириш" узоқ муддатли барқарорлик ҳолатини шакллантириш сифатида таърифланиб, бундай барқарор тараққиёт ресурслар самарадорлигини ошириш ҳамда уларнинг тақчиллашувининг олдини олишга қаратилган технологиялар, тадқиқотлар ва бизнес моделларини молиялаштириш ёрдамида таъминланиши мумкин [15]. Бунда "яшил" инвестицияларга молиялаштиришдаги этика элементи сифатида эмас, балки янги ва истиқболли активлар синфи сифатида ёндашиш мақсадга мувофиқ бўлади [16].

Бир қатор СБФ лар ўз мақсадлари сирасига ресурслар тақчиллиги ва иқлим ўзгариши муаммоларини бартараф этишни ҳозирданоқ киритган. Норвегия давлат пенсия жамғармаси (Government Pension Fund-Global) мазкур йўналишдаги инвестициялар ҳажмини 4,7 миллиард АҚШ долларига етказди [17]. Хитой Инвестиция корпорацияси (China Investment Corporation) қуёш ва шамол энергияси секторларига инвестиция киритмоқда. Абу Дабининг Мубадала (Mubadala) жамғармаси ҳам қайта тикланувчи энергия ресурслари ва мусаффо технологияларга қаратилган Масдар (Masdar) лойиҳасини ривожлантиришда давом этиб, «Шамс» (Shams) қуёш энергияси станциясига инвестиция киритди. Аммо иқлим ўзгаришига таъсир кўрсатиш учун яшил иқтисодиёт технологияларига киритиладиган инвестициялар ҳажмини янада ошириш талаб этилади: Жаҳон иқтисодий форуми ҳисоботига кўра, иқтисодий ўсишни тўхтатмаган ҳолда иқлим ўзгаришини 2020 йилга қадар 2^0 С миқдорида чеклаш учун мусаффо энергия технологияларига йўналтирилган инвестициялар ҳажми йилига 500 миллиард АҚШ долларини ташкил этиши зарур [18]. Мураккаб иқтисодий вазиятга қарамай, мусаффо энергия технологиялари сектори сезиларли ўсиш кўрсаткичларини намоён қилди ва 2010 йилда бу секторга киритилган инвестициялар ҳажми деярли 250 миллиард АҚШ долларига етди. Мазкур рақамлар атроф-муҳитни асрашга қаратилган инвестициялар бозори ҳам фойда изловчи инвесторлар учун жозибадор ва имкониятларга бой бўлиши мумкинлигини кўрсатади. Шундай қилиб, замонавий ҳолат ва мавжуд тенденциялар таҳлили қуйидаги хулосаларни шакллантиради:

Биринчидан, СБФнинг "яшил иқтисодиёт" йўналишидаги инвестициялари ҳозирги кунда бетартиб ва тарқоқ характерга эга бўлиб, умумий инвестициялар ичида салмоғи жуда кам. Бироқ узоқ муддатда юқори самара бериш имконияти СБФларнинг мазкур йўналишдаги инвестицияларини янада кўпайтиришлари ва муайян тизимли асосда амалга оширишларига сабаб бўлиши мумкин. Зеро, улар молия бозорининг бошқа иштирокчиларидан фарқли равишда, узоқ муддатда эришиладиган стратегик мақсадлар йўлида қисқа ва ўрта муддат фойдасидан воз кечишлари мумкин. Шунингдек, "яшил иқтисодиёт" технологияларини молиялаштирган суверен инвесторлар(СБФ га эга давлатлар)нинг жаҳон миқёсидаги ижтимоий-сиёсий мавқеи ҳам мустаҳкамланади.

Иккинчидан, бутун дунёда қайта тикланадиган энергия манбаларига, хусусан, қуёш энергиясига қизиқиш ва эҳтиёж ортиб бормоқда. Охирги беш йил ичида мазкур соҳага киритилган жами инвестициялар миқдори 520 млрд. АҚШ долларини ташкил қилди, жумладан, 2012 йилда уларнинг миқдори 143 млрд. АҚШ долларига тенг бўлган [19].

Сўнгги йилларда Ўзбекистон Республикасининг ялпи ички маҳсулоти

ўсиш суръатлари доимий юқори даражада бўлгани (йилига 8 фоиз атрофида) ва мазкур тенденциянинг сақланиб қолиши кутилаётганини ҳисобга олинадиган бўлса, 2030 йилда мамлакатда электр энергиясига талаб 2013 йилга нисбатан икки баробар ортиб, 105 млрд. кВт. соатни ташкил этиши башорат қилинмоқда. Мазкур масалани ҳал этишда қуёш энергетикасини ривожлантиришга қаратилган инвестицияларни жалб этишга катта эътибор берилади. Чунончи, бутун Марказий Осиё минтақасида бу соҳа хорижий инвесторларнинг эътиборини тортадиган йўналишга айланиб бормоқда. Мамлакатларнинг экологик ҳолатни яхшилаш ва барқарор ўсиш шароитларини ташкил этишга қаратилган давлат дастурлари ҳам мазкур соҳанинг инвестициялар учун жозибадорлигини оширади [20]. Бунда тўғридан-тўғри хорижий инвестициялар ҳамда Ўзбекистон Тикланиш ва тараққиёт фонди маблағлари ҳам асосий инвестиция маблағларини ташкил этиши мумкин.Осиё Тараққиёт Банки ва Жаҳон Банкининг ҳисоб-китобларига кўра, Ўзбекистондаги қуёш энергетикасининг ялпи салоҳияти нефть эквивалентида 51 млрд. тоннадан ортиқ.

Янги самарали технологияларни молиялаштириш СБФга эга ривожланаётган давлатлар учун технология трансферини амалга ошириш имкониятини беради. Бу эса, ўз навбатида, XXI асрда замонавий илғор технологияларга асосланган иқтисодиётни шакллантиришга йўл очади: янги технология асосидаги қувват узатиш тизимлари энергия сарфини оптималлаштириш ҳамда унинг тақсимотининг самарали ташкил қилинишини таъминлайди; самарали технологиялар асосидаги биноларнинг иссиқлик энергияси истеъмолининг камайтирилишига олиб келади; янги транспорт тизимлари йўл ҳаракатини янада яхши ташкил этиш ва атмосфера ифлосланишининг олдини олиш имконини беради [21].

Учинчидан, СБФлар узоқ муддатли инвестицияларни амалга ошириш имкониятига эга бўлган муҳим инвесторлар синфини ташкил этади. Уларнинг ташкил қилинишиёқ давлатларнинг келгуси авлодлар манфаатларини эътиборга олиши билан боғлиқ, аммо уларга мавжуд бойликлар молиявий кўринишда етиб бориши назарда тутилган. Замонавий технологиялар ва “яшил инвестициялар” эса мавжуд табиий бойликлардан оқилона фойдаланган ҳолда улардан келгуси авлодларнинг ҳам баҳраманд бўлишини таъминлайди. Бунда СБФларнинг ўзига хос жиҳатлари (иқтисодий фойдадан кўра, биринчи навбатда, давлат стратегик мақсадларини амалга ошириши, йирик миқдорда ликвид маблағларга эгалиги, шакллантирилиш мақсадлари) уларни “яшил ўсиш” парадигмасининг фаол ҳомийсига айлантириши мумкин.

Юқорида айтиб ўтилган тенденцияларни ҳисобга олган ҳолда, Ўзбекистон Тикланиш ва тараққиёт фонди фаолиятининг устувор йўналишлари қуйидагиларни ташкил этиши мумкин:узоқ муддатда юқори самара берадиган “яшил иқтисодиёт” йўналишидаги инвестицияларини янада кўпайтиришлари ва муайян тизимли асосда амалга оширишларини таъминлаш; қуёш энергетикасини ривожлантиришга қаратилган инвестицияларни жалб этиш мақсадида шундай лойиҳаларда ўз маблағлари билан иштирок этиш; Ўзбекистон иқтисодиётида мусаффо технологияларни қўллаб-қувватловчи етакчи институт сифатида иштирок этиб, мамлакат ва Фонднинг жаҳон миқёсидаги имиджини мустаҳкамлашга хизмат қилиш.

Берилган таклифларнинг амалга оширилиши келгусида мамлакат иқтисодиётини модернизациялашда катта аҳамият касб этиб, унинг рақобатбардошлилигининг ўсишига ва жаҳон ҳамжамиятида муносиб ўрин эгаллашига имконият яратади.

Адабиётлар

1. Доклад Президента Республики Узбекистан Ислама Каримова на заседании Кабинета Министров, посвященном итогам социально-экономического развития в 2013 году и важнейшим приоритетным направлениям экономической программы на 2014 год. 18.01.2014 http://www.press-service.uz/ru/news/4875/

2. *Maksudkhanova G*. Resent trends in Sovereign wealth fund market and Uzbekistan experience//European Applied Sciences, #11, Volume 2, 2013. pp. 51-53. ORT Publishing, Stutgart, Germany.

3. *Sukehiro Hasegawa* "Development Cooperation", UNU Global Seminar – Kanazawa Session 2001, "Global Issues and the United Nations", UNDP Tokyo Office, 20 November 2001.

4. Towards a Green Economy: Pathways to Sustainable Development and Poverty Eradication - A Synthesis for Policy Makers, UNEP, 2011,www.unep.org/greeneconomy.

5. *Isadjanov A.A., Maksudkhanova G.B*. *Rise of SWF: International Experience and Contemporary Trends.//*Международные отношения.–2010.– №3.– с. 44-48.

6. Доклад Президента Республики Узбекистан Ислама Каримова на заседании Кабинета Министров, посвященном итогам социально-экономического развития в 2013 году и важнейшим приоритетным направлениям экономической программы на 2014 год. 18.01.2014 http://www.press-service.uz/ru/news/4875/.

7. Braving the New World: Sovereign Wealth Fund Investment In The Uncertain Times Of 2010. Monitor Group, London.

8. http://www.swfinstitute.org/fundrankings

9. World Economic Forum, Global Risks Report 2011, (World Economic Forum, Geneva: 2011).

10. US Energy Information Administration, International Energy Outlook, (EIA, Washington DC: 2010).

11. International Energy Agency, Biofuels Roadmap, (International Energy Agency, Paris: 2011).

12. Food and Agriculture Organization, How to Feed the World in 2050, (FAO, Rome: 2009).

13. 2030 Water Resources Group, Charting Our Water Future, (2030 Water Resources Group: 2009).

14. United Nations Environment Programme Website, http://www.unep/org/

15. *Karen Ward*, The World in 2050: Quantifying the shift in the global economy, (HSBC Global Research, London: 2011).

16. For a reference on ethical investment see David Murray, SWFs: Myths and Realities, Global Sovereign Wealth Funds Roundtable, Key Note Address, May 5, 2011, http://www.ifswf.org/pst/london11.pdf

17. Government Pension Fund – Global, Annual Report 2010 (Norges Bank Investment Management Oslo: 2011).

18. World Economic Forum, Green Investing, 2009, 2010, 2011 (World Economic Forum, Geneva); World Economic Forum, Capturing opportunities in energy efficiency, (World Economic Forum, Geneva: 2011).

19. Правда Востока, 23 ноябрь, 2013 г. стр. 3.

20. *Исаджанов А., Тураева С., Дадабоев У*. Глобал экологик ўзгаришлар ва барқарор иқтисодий ривожланиш// Халқаро муносабатлар.– 2013.–№1.– 24-31 б.

21. Organisation for Economic Cooperation and Development, Smart Sensor Networks: Technologies and Applications for Green Growth, (OECD, Paris: December 2009).

Н. Нугманов,
канд. юр. наук, доц., УМЭД

МЕЖДУНАРОДНО-ПРАВОВЫЕ АСПЕКТЫ РЕГЛАМЕНТАЦИИ ПРАВООТНОШЕНИЙ В ОБЛАСТИ ИНФОРМАЦИИ

Ключевые слова: *международный обмен информацией, распространение информации, международная конвенция, принцип международного права, формирование международного информационного права.*

* * *

Мазкур мақолада халқаро ахборот алмашинувига оид халқаро муносабатларни тартибга солиш, ахборотга бўлган имкониятлар ҳамда ахборот хавфсизлигини таъминлашнинг айрим халқаро-ҳуқуқий масалалари очиб берилган.

Калит сўзлар: *халқаро ахборот алмашинуви, ахборотни тарқатиш, халқаро конвенция, халқаро ҳуқуқ тамойили, халқаро ахборот ҳуқуқини шаклланиши.*

* * *

This article addresses regarding some international law matters of regulation of the international relations in the sphere of the international information exchange, ensuring the access to information and supporting information is security.

Key words: *international information exchange, spread of information, international convention, principle of international law, forming of international information law*

В современном мире информация, информационные ресурсы и источники являются одним из самых действенных и эффективных средств не только межличностного или межгруппового общения, но и международных отношений. Информация является неотъемлемым компонентом национальной и внешнеполитической деятельности государства. При глобализационных процессах в сфере информатизации, когда информационное пространство становится всеохватывающим и основано на широком применении информационно-коммуникационных технологий, несомненно, значение обмена информацией в мировом сообществе увеличивается.

Необходимо отметить, что глобализационные процессы и универсализация межгосударственных отношений полностью «стёрли» информационные и виртуальные границы между государствами. Поэтому наравне с международно-правовым обеспечением и регламентацией таких процессов важно и обеспечение информационной безопасности отдельно взятых стран, в том числе Республики Узбекистан.

Межгосударственные отношения по обмену информацией, несомненно, находятся под действием норм и принципов международного права, регулирующих разные стороны распространения информации на международном уровне. Среди таких соглашений Конвенция

о борьбе с распространением порнографических изданий 1923 г., Международная конвенция об использовании радиовещания в интересах мира 1936 г., Соглашение об облегчении международных обменов визуальными и звуковыми материалами образовательного, научного и культурного характера 1948 г., Соглашение о ввозе материалов просветительного, научного и культурного характера 1950 г., Конвенция о международном обмене изданиями 1958 г., Конвенция об обмене официальными изданиями и правительственными документами между государствами 1958 г., Регламент радиосвязи Международного союза электросвязи 1979 г. (последняя редакция от 2002 г.), Международная конвенция электросвязи, а также ряд международных соглашений в области авторского права [1].

В сфере международного регулирования распространения информации необходимо также отметить такие международные документы, как резолюция Генеральной Ассамблеи ООН 110 (II) "Меры, которые должны быть приняты против пропаганды и поджигателей новой войны" от 3 ноября 1947 г., которая осуждает любую форму пропаганды с целью усиления угрозы миру или нарушения мира и 127 (II) "Ложная и извращенная информация" от 15 ноября 1947 г., которая предлагает меры для борьбы с распространением ложной или извращенной информации, способной нанести вред дружеским межгосударственным отношениям, Декларация ЮНЕСКО о руководящих принципах по использованию вещания через спутники для свободного распространения информации, развития образования и расширения культурных обменов 1972 г., Заключительный акт Совещания по безопасности и сотрудничеству в Европе 1975 г., Декларация ЮНЕСКО об основных принципах, касающихся вклада средств массовой информации в укрепление мира и международного взаимопонимания, в развитие прав человека и борьбу против расизма и апартеида и подстрекательства к войне 1978 г., Принципы непосредственного телевизионного вещания, принятых в ООН в 1982 г., Европейская конвенция о трансграничном телевидении 1989г. (с изм.2002 г.), резолюция Генеральной Ассамблеи 57/239 "Элементы для создания глобальной культуры кибербезопасности" 2002 г., Декларация принципов, принятая на Всемирной встрече на высшем уровне по вопросам информационного общества, принятая в Женеве, 2003 г., Конвенция ООН об использовании электронных сообщений в международных договорах 2005 г., Декларация по принципам киберстабильности и кибермира 2009 г., и ряд других.

Информатизация порождает не только новообразованные источники и возможности для поиска, получения, защиты и распространения различных сведений, но и повышает профессиональный и общекультурный уровень человека. Права и свободы человека на информацию регулируются такими универсальными соглашениями, как Всеобщая декларация прав человека 1948 г. (ст. 19, 29), Международный пакт о гражданских и политических правах 1966 г. (ст. 19, 20), Международный пакт об социальных, экономических и культурных правах 1966 г. (ст. 13,15). Необходимо отметить также региональные соглашения по правам человека на информацию, а именно Европейскую конвенцию о защите прав человека и основных свобод 1950 г. (ст.10) [2], Американскую конвенцию о правах человека 1969 г. (ст.13) [3], Африканскую хартию прав человека и народов 1981 г. (ст.9), Конвенцию Содружества Независимых Государств о правах и основных свободах человека 1995 г. (ст. 11). Нужно заметить, что право и свобода человека «искать, получать и распространять информацию и идеи любыми

средствами и независимо от государственных границ», провозглашенные во Всеобщей декларации прав человека 1948 г. (ст.19), не могут быть абсолютными. В ст. 29 данной декларации признано, что при осуществлении прав и свобод человек может подвергаться ограничениям, но имеющим такие критерии: во-первых, ограничения должны устанавливаться законом; во-вторых, ограничения могут устанавливаться исключительно с целью обеспечения должного признания и уважения прав и свобод других и удовлетворения справедливых требований морали, общественного порядка и общего благосостояния в демократическом обществе. К этому нужно добавить право законодательного ограничения свободы информации «для охраны государственной безопасности», «здоровья или нравственности населения», содержащиеся в Международном пакте о гражданских и политических правах 1966 г. (ст. 19).

Согласно основным общепризнанным принципам международного права, любое распространение публичной информации должно реализовываться только в интересах мира и взаимопонимания. Например, в соответствии с Женевской конвенцией об использовании радиовещания в интересах мира (1936 г.) запрещены передачи, подстрекающие к действиям, несовместимым "с внутренним порядком, с безопасностью других государств" (ст. 1). Данная конвенция также обязывает участников принимать меры к прекращению подобного вещания на своей территории, ровно как и следить за тем, чтобы передачи их радиостанций не призывали к войне или к действиям, которые могли бы привести к войне [4]. Также в Международном пакте о гражданских и политических правах 1966 г. отмечается, что "всякая пропаганда войны должна быть запрещена законом" (ст.20) [5]. Норма о запрещении пропаганды войн соответствует резолюции Генеральной Ассамблеи ООН 110 (II) "Меры, которые должны быть приняты против пропаганды и поджигателей новой войны" от 3 ноября 1947 г. Согласно Декларации о принципах международного права, касающейся дружественных отношений и сотрудничества между государствами в соответствии с Уставом ООН, принятой Генеральной Ассамблеей ООН 24 октября 1970 г., государства обязаны воздерживаться от пропаганды агрессивных войн.

В соответствии с Заключительным актом Совещания по безопасности и сотрудничеству в Европе 1975 г., участники соглашения должны "воздерживаться от пропаганды агрессивных войн или любого применения силы или угрозы силой, несовместимыми с целями Организации Объединенных Наций и с Декларацией принципов, которыми государства-участники будут руководствоваться во взаимных отношениях, против другого государства – участника" [6].

Различные аспекты распространения информации касаются вопросов борьбы с последствиями колониализма, которые заключены в таких международных соглашениях, как Декларация о предоставлении независимости колониальным странам и народам 1960 г., Декларация ООН о социальном прогрессе и развитии 1969 г., Конвенция о пресечении преступления апартеида и наказании за него 1973 г., Декларация ООН о провозглашении нового международного экономического порядка 1974 г., Декларация ЮНЕСКО о расе и расовых предрассудках 1978 г., Декларация о ликвидации всех форм нетерпимости и дискриминации на основе религии или убеждений 1981г. [7].

Необходимо отметить, что прогресс информационно-коммуникационных технологий создаёт новые возможности для развития преступности. Например, Сальвадорская декларация о комплексных стратегиях для ответа на глобаль-

ные вызовы: системы предупреждения преступности и уголовного правосудия в изменяющемся мире, принятая резолюцией 65/230 Генеральной Ассамблеи от 21 декабря 2010 г., отмечает, что развитие информационно-коммуникационных технологий и расширение масштабов Интернета создают новые возможности для преступников и способствуют росту преступности (пункт 39). Данная декларация предлагает Комиссии по предупреждению преступности и уголовному правосудию рассмотреть вопрос о созыве совещания межправительственной группы экспертов открытого состава для проведения всестороннего исследования проблемы киберпреступности и ответных мер со стороны государств-членов, международного сообщества и частного сектора, включая обмен информацией о национальном законодательстве, наилучших видах практики, технической помощи и международном сотрудничестве, с целью изучения возможных путей укрепления существующих и выработки предложений в отношении новых национальных и международных правовых или других мер по противодействию киберпреступности (пункт 42), а также признаётся роль средств массовой информации в сотрудничестве с государствами по вопросам стандартов и норм ООН в области предупреждения преступности и уголовного правосудия и более широкому ознакомлению с ними в целях создания культуры уважения принципа верховенства права (пункт 43) [8].

Следует также отметить международно-правовое регулирование распространения информации по поводу запрета пропаганды расовой, национальной и других видов дискриминации. В частности, Конвенция о предупреждении преступления геноцида и наказании за него от 9 декабря 1948 г. в ст.3 указывает, что «прямое и публичное подстрекательство к совершению геноцида" наказуемо [9]. Согласно ст.4 Международной конвенции о ликвидации всех форм расовой дискриминации от 7 марта 1966 г., государства-участники осуждают всякую пропаганду и все организации, основанные на идеях или теориях превосходства одной расы или группы лиц определенного цвета кожи или этнического происхождения, или пытающиеся оправдать или поощрять расовую ненависть и дискриминацию в какой бы то ни было форме. В соответствии со ст.7 данного соглашения, государства-участники обязуются принять немедленные и эффективные меры, в частности в областях преподавания, воспитания, культуры и информации, с целью борьбы с предрассудками, ведущими к расовой дискриминации, поощрения взаимопонимания, терпимости и дружбы между нациями и расовыми или этническими группами, а также популяризации целей и принципов Устава Организации Объединенных Наций, Всеобщей Декларации прав человека [10].

Вместе с тем отдельные государства, опираясь на внутригосударственный постулат неограниченной «свободы информации», нарушают нормы касательно запрета пропаганды расовой дискриминации. Например, при подписании и ратификации Международной конвенции о ликвидации всех форм расовой дискриминации 1966 г. со стороны Австралии, Австрии, Бельгии, Великобритании, США и Франции в отношении ст.4, содержащей норму о запрете пропаганды расовой дискриминации, были сделаны оговорки [11].

По нашему мнению, государства, ссылающиеся на национальную норму по поводу неограниченных прав человека на свободу слова и информации для того, чтобы оправдать пропаганду расовой дискриминации, прямо нарушают императивные нормы международного права. Например, в резолюции Генеральной Ассамблеи ООН 59 (I) от

14 декабря 1946 г. отмечено, что “свобода информации, безусловно, требует от тех, кто пользуется ее привилегиями, желания и умения не злоупотреблять ими”.

Несмотря на действующие международные соглашения в сфере информатизации, международное право по многим вопросам не поспевает за теми задачами, которые возникают вследствие использования информационно-коммуникационных технологий. На такие пробелы в международном информационном праве указывают многие специалисты.

Справедливо отмечено немецким юристом К.-Х. Меллих, что правовая наука отстала от тех требований, которые выдвигают государства в сфере информации, и создавшееся положение может быть изменено только путем международно-правового урегулирования [12].

А.А. Тедеев считает, что в настоящее время на наших глазах происходит формирование совершенно новых общественных отношений, безусловно, долженствующих регулироваться нормами права. Однако правоприменительная практика показывает, что предписания, правовые конструкции и механизмы регулирования традиционных отраслей права в принципе не могут быть применены к этим общественным отношениям. Эти отношения отличаются в первую очередь особенностями, которые придает им специфическая глобальная среда их формирования и существования. Они являют собой общественные отношения, протекающие в электронной форме в виртуальном пространстве. Это не просто отношения по обороту информации - это отношения в информационной среде [13].

Согласно мнению Д. А. Савельева, важную часть международных отношений составляют отношения по поводу информации, в результате которых складывается мировое информационное пространство. Поэтому в целях обеспечения права человека на информацию необходимо рассмотреть феномен информационного пространства в международном праве [14].

Ю.М. Колосов и В.И. Кузнецов касательно области международного обмена информацией считают, что «обилие нормативного материала и попытки юристов сформулировать некоторые специальные принципы, действующие в этой области международных отношений, не позволяют категорически отрицать факт становления такой отрасли международного права» [15].

По мнению И.Л. Бачило, регулирование отношений в информационном пространстве должно опираться преимущественно на национальное законодательство, вместе с тем в ближайшее время следует ставить вопрос о создании наднационального права для всех государств, основанного на авторитете признанных международным сообществом стандартов [16].

Многие приходят к выводу, что международное информационное право это новая формирующаяся отрасль права, которая находится ещё на стадии становления. И этот вопрос вызывает немало дебатов по поводу независимого действия данной отрасли [17].

Разработка международно-правовой базы сотрудничества в области международного обмена информацией продвигается сложно и медленно, хотя и существует некоторый прогресс. Отметим, что наиболее противоречащие взгляды касательно определения понятий, используемых в международных договорах по поводу обмена информацией, раскрываются при стремлении принятия основных международно-правовых норм и принципов в области международного обмена информацией. По разным оценкам, в мировом сообществе действуют более 60 международных соглашений универсального и регионального характера, регламентиру-

ющие различные аспекты международных информационных отношений.

Считаем, что существующие международно-нормативные упущения или пробелы по регулированию и регламентации распространения информации необходимо решать с помощью международного контроля посредством международных организаций.

По нашему мнению, основной методологией формирования международного информационного права должна стать доктрина современного международного права, верховенство прав и свобод человека в области информации, основополагающие нормы и принципы международного права, в том числе международно-правовой принцип обеспечения свободы международного обмена информацией.

Таким образом, идёт динамичное формирование новой отрасли международного права – международное информационное право, которая регулирует права и обязанности субъектов международного права по поводу свободного поиска, получения и распространения информации.

Литература

1. Международное право / Отв. ред. Ю.М. Колосов, В.И. Кузнецов – М.: Международные отношения, 1998. – С. 457.
2. http://www.echr.ru/documents/doc/2440800/2440800-001.htm
3. http://www.hrcr.org/docs/American_Convention/oashr.html
4. Международные нормативные акты ЮНЕСКО: Конвенции. Соглашения. Протоколы. Рекомендации. Декларации / Сост. И.Д. Никулин – М.: Комиссия РФ по делам ЮНЕСКО, 1993. – С. 72.
5. Действующее международное право. В 3 т. Т. 2.–М.:МНИМП, 1996.– С. 20.
6. http://www.osce.org/ru/mc/39505
7. http://www.un.org/ru/documents/decl_conv/decltheme.shtml
8. http://www.un.org/ru/documents/decl_conv/declarations/salvador_declaration.
9. См. http://www.un.org/ru/documents/decl_conv/conv1946.shtml (вступил в силу: 12 января 1961 г. в соответствии со статьей XIII).
10. http://constitution.garant.ru/act/right/megdunar/2540327/
11. *Ермишина Е.В.* Международный обмен информацией: правовые аспекты. – М.: Международные отношения, 1988. – С. 69.
12. Актуальные проблемы правового регулирования телекоммуникаций. – М.: МГУ. Серия «Журналистика и право». – Вып. 12. – 1998. – С. 62–63.
13. *Тедеев А.А.* Предмет информационного права в условиях Интернета // “Информационное право” - 2006. № 3. – С. 26-27.
14. *Савельев Д.А.* Права человека в области информации: Автореф. дисс. ... канд. юрид. наук. – СПб., 2002. С.13.
15. Международное право: Учебник / Отв. ред. Ю.М. Колосов, В.И. Кузнецов. – М.: Международные отношения, 1995. – С. 450.
16. См.: *Бачило И.Л.* Свободный доступ к информации и Интернет // Информационное общество. 2000. Вып. 4. С. 42-44.
17. Международное информационное право: Методические материалы к междисциплинарному спецкурсу / Сост. Т.М. Смыслова. – М.: СТЭНСИ, 2002. – С. 3.

А. Мўминов,
ю.ф.н., ЖИДУ

БОЛА ҲУҚУҚЛАРИНИ ҲИМОЯ ҚИЛИШ ДАВЛАТ СИЁСАТИНИНГ МУҲИМ ЙЎНАЛИШИ ВА ДОЛЗАРБ ВАЗИФАСИ СИФАТИДА

Калит сўзлар*: бола ҳуқуқлари, халқаро шартномалар, "Бола ҳуқуқлари тўғрисида"ги конвенция, миллий қонунчилик, "Бола ҳуқуқларининг кафолатлари тўғрисида"ги қонун, давлат дастурлари, ҳуқуқий маданият.*

* * *

В данной статье проводится анализ развития национального законодательства на основе международных договоров Республики Узбекистан по правам ребенка. Также освещаются приоритетные направления и задачи государственной политики в сфере обеспечения прав ребенка.

Ключевые слова*: права ребенка, международные договоры, Конвенция о правах ребенка, национальное законодательство, Закон «О гарантиях прав ребенка», государственные программы, правовая культура.*

* * *

This article is devoted to analyse of the development of national legislation related to child rights on the base of international agreements of the Republic of Uzbekistan on child rights and priority orientations and tasks of the public policy in these sphere.

Key words: *child rights, international agreements, Convention of child rights, national legislation, Law on garantees of child rights, state programmes, legal culture.*

Ёш авлодни эркин, демократик ва инсонпарварлик руҳида тарбиялаш, уларни комил инсон руҳида ўстириш ва уларнинг ҳуқуқ ва эркинликларини ҳимоя қилиш ва таъминлаб бериш фуқаролик жамиятига асосланган демократик, ҳуқуқий давлат қуришни ўз олдига мақсад қилиб олган ҳар бир жамият учун жуда ҳам муҳим ва долзарб аҳамият касб этади. Барча демократик давлатлар каби, мазкур масала, яъни ёш авлодни тарбиялаш, аҳолида эса бола ҳуқуқлари соҳасидаги ҳуқуқий маданиятни шакллантириш масаласи ўзининг 23 йиллигини нишонлаётган мустақил Ўзбекистон давлати учун ҳам муҳим ва долзарб масала ҳисобланади.

"Азал-азалдан ҳар қайси ота-она ўз боласининг соғлом ва баркамол, ақлзаковатли, бахтли бўлишини истайди. Шундай фарзандни вояга етказиш, унинг ҳаётда муносиб ўрин эгаллашига эришиш – ота-онанинг энг улуғ, энг муқаддас орзуси десак, айни ҳақиқатни айтган бўламиз. … Айни вақтда бугунги шиддатли замон, ҳаётнинг ўзи ёш

авлод тарбияси борасида олдимизга янги-янги, ўта муҳим ва долзарб вазифаларни қўймоқда" [1].

Ёш авлод тарбияси Ўзбекистон учун яна шуниси билан ҳам ҳаёт-мамот масаласи ҳисобланадики, мамлакатимиз аҳолисининг 40 фоизини 18 ёшгача бўлган болалар, 60 фоизини 30 ёшгача бўлган ёшлар ташкил этади. Шу сабабли, инсон ҳуқуқлари ва эркинликлари соҳасидаги давлат сиёсатининг устувор йўналиши болалар ва ёшларнинг жисмоний, интеллектуал ва маънавий ривожланиши учун қулай ва энг яхши шароитларни яратиш, шунингдек, кўп болали оилаларни, етим болаларни ва оила муҳитидан маҳрум бўлган болаларни ҳар томонлама қўллаб-қувватлаш ҳисобланади [2].

Мамлакатда ёшлар масаласи, уларни ўз фуқаролик позициясига эга инсон сифатида тарбиялаш, уларнинг ҳуқуқ ва эркинликларини, қонуний манфаатларини таъминлаш масалаларига мустақилликнинг дастлабки кунлариданоқ давлат сиёсатининг устувор йўналиши сифатида катта эътибор қаратиб келинмоқда. Мустақиллигимиз энди эълон қилинган пайтлари, яъни 1991 йилнинг 20 ноябрида, "Ўзбекистон Республикасида ёшларга оид давлат сиёсатининг асослари тўғрисида"ги махсус қонуни қабул қилинганлиги бунга далолат бўла олади.

Мазкур қонунда ёшларга оид давлат сиёсатининг мақсади, Ўзбекистон Республикасининг ёшларга оид давлат сиёсатининг асосий йўналишлари, бу борадаги давлат органларининг ваколатлари, ёшларга оид давлат сиёсати тўғрисидаги қонунларнинг мазмун-моҳияти қандай бўлиши лозимлиги, бу борадаги Ўзбекистон Республикасининг халқаро шартномалари нормаларининг устуворлиги тамойили кўрсатиб ўтилган.

Бу тамойилга риоя этилишининг исботи сифатида, мустақиллигининг дастлабки кунлариданоқ, яъни 1991 йил 30 сентябрда Ўзбекистон барча инсонлар учун универсал ва бўлинмас бўлган ҳуқуқ ва эркинликларни тақдим этишни мақсад қилиб олган Инсон ҳуқуқлари умумжаҳон декларациясига, 1992 йилда эса, БМТнинг асосий ҳужжатларидан бири ҳисобланмиш "Бола ҳуқуқлари тўғрисида"ги конвенцияга [3] ҳам қўшилганлигини мисол қилиб келтиришимиз мумкин. Мустақилликнинг дастлабки йиллариданоқ, Ўзбекистоннинг мазкур Конвенцияга қўшилиши мамлакатимизда ёшлар, хусусан, болаларнинг ҳуқуқлари ва манфаатлари бўлажак демократик, ҳуқуқий давлат учун қанчалик долзарб ва ҳал қилувчи омил эканлигидан далолат бермоқда. Шу билан бирга, мазкур ҳужжат бола ҳуқуқларига оид Ўзбекистон қўшилган биринчи jus cogens ҳужжати ҳисобланади.

Ўтган давр мобайнида мамлакатимизда бола ҳуқуқларини таъминлашда, Инсон ҳуқуқлари умумжаҳон декларацияси ва Бола ҳуқуқлари тўғрисидаги конвенция билан бир қаторда, Фуқаролик ва сиёсий ҳуқуқлар тўғрисидаги халқаро пакт, Иқтисодий, ижтимоий ва маданий ҳуқуқлар тўғрисидаги халқаро пакт, Хотин-қизларга нисбатан камситишнинг барча шаклларига барҳам бериш тўғрисидаги конвенция, Ирқий камситишларга барҳам бериш тўғрисидаги конвенция ва Қийноқ ҳамда муомала ва жазолашнинг қаттиқ шафқатсиз, инсонийликка зид ёки қадр-қимматни камситувчи турларига қарши конвенция каби инсон ҳуқуқлари бўйича бошқа халқаро шартномаларга қўшилди. Бугунги кунгача мамлакатимизнинг инсон ҳуқуқларига оид халқаро-ҳуқуқий ҳужжатларининг сони 70дан ошиб кетди. Мазкур халқаро ҳуқуқий ҳужжатлар орасида бола ҳуқуқларига оид халқаро нормалар муҳим аҳамият касб этади.

Шуни алоҳида қайд этиш керакки, Инсон ҳуқуқлари умумжаҳон декларацияси қабул қилинганлигининг 60 йил-

лиги мамлакатимизда кенг нишонланган 2008 йилда Ўзбекистон парламенти бола ҳуқуқларига тааллуқли қуйидаги муҳим халқаро ҳужжатларни, яъни:

1. Ишга қабул қилиш учун энг кичик ёш тўғрисидаги ХМТнинг 138-конвенцияси (Женева, 1973 йил) ва Болалар меҳнатининг энг ёмон шаклларини тақиқлаш ва тугатишга доир шошилинч чоралар тўғрисидаги ХМТнинг 182-конвенциясини (Женева, 1997 йил) 2008 йил 8 апрелда;

2. Бирлашган Миллатлар Ташкилотининг Трансмиллий уюшган жиноятчиликка қарши конвенциясини (Нью-Йорк, 2000 йил 15 ноябрь) тўлдирувчи одам савдосининг, айниқса, аёллар ва болалар савдосининг олдини олиш ҳамда унга чек қўйиш ва унинг учун жазолаш ҳақидаги протоколини 2008 йил 8 июлда;

3. Бола ҳуқуқлари тўғрисидаги конвенцияга доир 2 та протокол, яъни Болалар савдоси, болалар фоҳишабозлиги ва болалар порнографиясига тааллуқли Факультатив протокол (Нью-Йорк, 2000 йил 25 май) ва Болаларнинг қуролли можароларда иштирокига тааллуқли Факультатив протокол (Нью-Йорк, 2000 йил 25 май)ни 2008 йил 12 декабрда ратификация қилди.

Алоҳида қайд этиш керакки, қонун йўли билан ратификация қилинган мазкур халқаро ҳужжатлар ҳам бола ҳуқуқлари бўйича миллий ҳуқуқий тизимнинг таркибий қисмига айланди [4]. Мазкур ҳужжатлар бола ҳуқуқлари ва эркинликларига оид халқаро ҳуқуқий ҳужжатларни тўлдириш билан бир қаторда, болаларнинг ҳуқуқлари, эркинликлари ва қонуний манфаатларини турли шароитларда, яъни уларни меҳнат қилиш соҳасида, шунингдек, жиноятчиликка қарши курашиш ва унинг олдини олиш соҳасида ҳамда қуролли можаролар пайтида ҳам махсус ҳимоя қилишга қаратилгандир.

Бола ҳуқуқларига оид мазкур халқаро ҳужжатлар ўз навбатида миллий қонунчиликни такомиллаштиришга ёрдам бермоқда. Ўтган давр мобайнида бола ҳуқуқлари, эркинликлари ва қонуний манфаатлари ва уларни ҳимоя қилиш ҳамда таъминлаш масаласи мамлакат Конституцияси, қонунлари ва қонуности ҳужжатларида ўз аксини топган ҳолда миллий қонунчилик ривожланиб келмоқда. Ўзбекистонда бола ҳуқуқларини ҳимоя қилишга қаратилган миллий қонунчиликнинг ривожланишини шартли равишда уч босқичга бўлиш мумкин: *биринчи босқич* – 1991-2000 йилларни; *иккинчи босқич* – 2000-2008 йилларни; *учинчи босқич* – 2008 йилдан бугунги кунга қадар даврни ўз ичига олади.

Биринчи босқич бола ҳуқуқларини ҳимоя қилишга оид миллий қонунчиликда ҳуқуқий асосларнинг тўла шаклланиши билан характерланса, *иккинчи босқич* бола ҳуқуқларини ҳимоя қилишга оид миллий қонунчиликнинг ривожланиши билан бир қаторда, уни кафолатлашга қаратилган қонунларни қабул қилиш орқали уни кодификациялашга қаратилганлиги ҳамда *учинчи босқич* эса, бола ҳуқуқларига оид миллий қонунчиликни янада чуқурлаштириш ва такомиллаштиришга қаратилганлиги билан изоҳланади.

*Биринчи босқич*да Ўзбекистон Республикаси Конституцияси асосий ва муҳим ўринни эгаллайди. Конституциянинг 45-моддасида вояга етмаганлар, аҳолининг бошқа ижтимоий заиф табақаси сифатидаги ҳуқуқлари давлат ҳимоясида эканлиги алоҳида қайд этилган. Шунингдек, Конституциянинг 64-моддасида “Ота-оналар ўз фарзандларини вояга етгунларига қадар боқиш ва тарбиялашга мажбурдирлар. Давлат ва жамият етим болаларни ва ота-оналарининг васийлигидан маҳрум бўлган болаларни боқиш, тарбиялаш ва ўқитишни таъминлайди, болаларга ба-

ғишланган хайрия фаолиятларини рағбатлантиради", деб белгилаб қўйилган бўлса, 65-моддада эса, "Фарзандлар ота-оналарининг насл-насабидан ва фуқаролик ҳолатидан қатъи назар, қонун олдида тенгдирлар. Оналик ва болалик давлат томонидан муҳофаза қилинади," деб, болаларнинг бу борадаги ҳуқуқлари конституциявий ҳуқуқлар сифатида эътироф этилди.

Шунингдек, бу даврда, юқорида таъкидланган Ўзбекистон Республикасининг "Ёшларга оид давлат сиёсатининг асослари тўғрисида"ги қонуни билан бир қаторда, бола ҳуқуқлари билан боғлиқ бошқа қонун ҳужжатлари ҳам қабул қилинди [5]. Албатта, бу қонун ҳужжатлари фақат бола ҳуқуқларига бағишланган бўлмаса-да, уларда болаларга тааллуқли бўлган махсус нормалар ажратилган.

Кейинги босқичда эса, алоҳида таъкидлаш лозимки, қонунларда нафақат бола ҳуқуқлари ва эркинликлари белгилаб қўйилди, балки шу билан бир қаторда, уларни кафолатловчи махсус қонунчилик ҳам шакллана борди. Жумладан, Ўзбекистонда бола ҳуқуқлари ва эркинликлари, уларни таъминлаш ва ҳимоя қилиш масалалари 100дан ортиқ қонунлар билан тартибга солинишига қарамай, 2008 йил 7 январь куни, бу соҳадаги махсус қонун ҳисобланган Ўзбекистон Республикасининг "Бола ҳуқуқларининг кафолатлари тўғрисида"ги қонуни [6] кучга кирди.

Ўзбекистон Республикасининг "Бола ҳуқуқларининг кафолатлари тўғрисида"ги қонуни Ўзбекистоннинг ҳуқуқ тарихида бола ҳуқуқларига оид биринчи махсус қонун бўлди. Мақсадига кўра, мазкур қонун боланинг ҳуқуқий аҳволини белгилашга доир муносабатларни тартибга солишга, бола ҳуқуқларини ва эркинликларини юридик кафолатлашга қаратилган. Унга биноан, бола ҳуқуқлари ва манфаатларининг амалга татбиқ этилишини таъминлайдиган кафолатларни белгилаш қонун билан тартибга солинадиган асосий объект ҳисобланади. Таъкидлаш жоизки, қонун нормаларининг ярмидан кўпи бола ҳуқуқларининг кафолатларини белгилашга бағишланган [7]. Мазкур қонуннинг қабул қилинишини бола ҳуқуқларига оид қонунчиликнинг кодификациялашуви деб ҳисоблашимиз мумкин.

Бола ҳуқуқларига оид қонунчилик ривожланишининг *навбатдаги босқичида* бола ҳуқуқ ва эркинликларига оид миллий қонунчилик давр талабидан келиб чиққан ҳолда янада такомиллаштириб борилмоқда.

Мазкур даврда қабул қилинган энг муҳим қонунлардан бири сифатида Ўзбекистон Республикасининг 2010 йилдаги "Вояга етмаганлар ўртасида назоратсизлик ва ҳуқуқбузарликларнинг профилактикаси тўғрисида"ги қонунини эслатиб ўтиш мумкин. Ювенал адлиянинг айрим масалаларига бағишланган мазкур қонуннинг 4-моддасида вояга етмаганлар ўртасида назоратсизлик ва ҳуқуқбузарликларнинг профилактикасига доир фаолиятнинг асосий вазифалари сифатида қуйидагилар белгиланган:

– вояга етмаганлар назоратсизлиги, қаровсизлиги, улар томонидан ҳуқуқбузарликлар ёки бошқа ғайриижтимоий хатти-ҳаракатлар содир этилишининг олдини олиш, уларга имкон берадиган сабаблар ва шарт-шароитларни аниқлаш ҳамда бартараф этиш;

– вояга етмаганларнинг ҳуқуқлари, эркинликлари ва қонуний манфаатлари ҳимоя қилинишини таъминлаш;

– вояга етмаганларда қонунга итоаткорлик ҳиссини шакллантириш;

– ижтимоий жиҳатдан хавфли аҳволда бўлган вояга етмаганлар ва оилаларни ижтимоий-педагогик реабилитация қилиш;

– вояга етмаганларни ҳуқуқбузарликлар ёки бошқа ғайриижтимоий хатти-ҳаракатларни содир қилишга жалб

этиш ҳолатларини аниқлаш ва уларга барҳам бериш.

Шунингдек, 2013 йилнинг декабрида Ўзбекистон Республикасининг "Васийлик ва ҳомийлик тўғрисида"ги қонуни қабул қилинди ва у 2014 йилнинг 2 январидан кучга кирди. Васийлик ва ҳомийлик соҳасидаги муносабатларни тартибга солиш билан бир қаторда, васийликка ва ҳомийликка олинаётган болаларнинг ҳуқуқлари, эркинликлари ҳамда қонуний манфаатларини ҳимоя қилиш ва таъминлаш тизимини янада такомиллаштиришга қаратилган мазкур қонунда:

– васийлик ёки ҳомийлик белгиланишига муҳтож бўлган шахсларнинг ўз вақтида аниқланиши, ҳисобга олиниши ва жойлаштирилишини таъминлаш;

– васийликдаги ёки ҳомийликдаги шахсларнинг ҳуқуқлари, эркинликлари ва қонуний манфаатларини ҳимоя қилиш;

– васийлик ва ҳомийлик тўғрисидаги қонун ҳужжатлари ижросини таъминлаш;

– болаларни оилада тарбиялаш шаклининг устуворлигини таъминлаш;

– васийлик ёки ҳомийлик белгиланишига муҳтож бўлган шахслар тўғрисида ғамхўрлик кўрсатаётган оилаларни қўллаб-қувватлаш;

– васийлик ва ҳомийлик соҳасида давлат бошқаруви органлари, маҳаллий давлат ҳокимияти органлари, фуқароларнинг ўзини ўзи бошқариш органлари ҳамда нодавлат нотижорат ташкилотлари ўртасидаги ҳамкорликни таъминлаш;

– васийлик ва ҳомийлик соҳасида халқаро ҳамкорликни амалга оширишдан иборат давлат сиёсатининг асосий йўналишлари белгилаб қўйилди [8].

Мазкур даврда, шунингдек, ҳозир ҳам бола ҳуқуқлари ва эркинликларини ҳимоя қилиш ва таъминлашга жиддий эътибор қаратилиб, кодекс ва қонунларга ўзгартириш ва тўлдиришлар киритиб борилмоқда.

Бола ҳуқуқларига оид мазкур халқаро ва миллий нормалар мамлакатимизда бола ҳуқуқларига оид давлат сиёсатининг шаклланиши учун ҳуқуқий замин яратди. Мазкур сиёсат бола ҳуқуқларини амалга ошириш ва ҳимоя қилиш билан боғлиқ муносабатларни ҳуқуқий тартибга солиш учун самарали механизмни яратишга қаратилган давлат ва маҳаллий ҳокимият органларининг изчиллик билан олиб бораётган фаолиятида намоён бўлмоқда. Шу боис, бола ҳуқуқларини таъминлаш ва ҳимоя қилиш учун зарур бўлган ҳуқуқий ва ташкилий шароитлар ва кафолатларни яратиш мамлакатимизда давлат сиёсатининг устувор йўналишларидан бири ҳисобланади.

Алоҳида қайд этиш керакки, бола ҳуқуқлари ва эркинликлари мазкур ҳуқуқий ҳужжатларда мустаҳкамлаб қўйилган бўлиб, уларни ҳаётга татбиқ этиш бўйича мамлакатда кенг кўламли амалий чора-тадбирлар пухта йўлга қўйилмоқда. Жумладан, бола ҳуқуқларини ҳимоя қилишни таъминлаш билан боғлиқ амалий тадбирлар ҳукуматимиз томонидан қабул қилинган қуйидаги дастурий ҳужжатларда ўз аксини топмоқда:

– Бола ҳуқуқлари тўғрисидаги конвенциянинг қоидаларини амалга ошириш бўйича Ўзбекистон Республикасининг Иккинчи даврий маърузасини кўриб чиқиш якунлари юзасидан БМТнинг Бола ҳуқуқлари бўйича қўмитасининг тавсияларини бажариш бўйича Миллий ҳаракат дастурида;

– Болалар фаровонлигини таъминлаш бўйича Миллий ҳаракат дастурида (2007-2011 йиллар);

– Ишга қабул қилиш учун энг кичик ёш тўғрисидаги конвенцияни ҳамда Болалар меҳнатининг энг ёмон шаклларини тақиқлаш ва тугатишга доир шошилинч чоралар тўғрисидаги конвенцияни амалга ошириш бўйича Миллий ҳаракат режаси (2008-2010 йиллар)да;

– Одам савдосини бартараф этиш бўйича Миллий ҳаракат режаси (2008-2010 йиллар)да;

– Универсал даврий ҳисобот доирасида Ўзбекистон Республикасининг Миллий маърузасини кўриб чиқиш натижалари бўйича БМТ Инсон ҳуқуқлари кенгашининг тавсияларини бажариш юзасидан Миллий ҳаракат дастури (2009-2011 йиллар) [9] ва ш.к.да.

Алоҳида таъкидлаш лозимки, бола ҳуқуқлари ва қонуний манфаатларини таъминлаш масаласига ҳар йили ижтимоий ҳаётнинг муайян муаммоларига бағишланаётган давлат дастурларида ҳам жиддий эътибор қаратилмоқда. Жумладан, Ҳомийлар ва шифокорлар йили (2006 йил), Ижтимоий ҳимоя йили (2007 йил), Ёшлар йили (2008 йил), Қишлоқ тараққиёти ва фаровонлиги йили (2009 йил), Баркамол авлод йили (2010 йил), Соғлом бола йилига (2014) бағишланган йиллик давлат дастурларида бошқа соҳалар каби, болалар ҳуқуқлари, эркинликлари ҳамда қонуний манфаатларини ҳимоя қилиш ва таъминлаш, болаларни ақлан ва жисмонан комил инсонлар қилиб тарбиялаш соҳаларининг ҳам долзарб масалаларига бағишланган чора-тадбирлар белгиланмоқда.

Жумладан, мамлакатда жисмоний соғлом, маънавий етук, ҳар томонлама уйғун ва баркамол ривожланган, мустақил фикрлайдиган, интеллектуал салоҳиятга, чуқур билим ва замонавий дунёқарашга эга, шунингдек, Ватанимизнинг тақдири ва келажаги учун масъулиятни ўз зиммасига олишга қодир бўлган ёш авлодни тарбиялаб вояга етказиш вазифасини изчил давом эттириш учун аниқ мақсадга қаратилган кенг кўламдаги комплекс чора-тадбирларни амалга ошириш, давлат ва жамиятнинг барча куч ва имкониятларини шу йўлда сафарбар этиш мақсадида ҳамда 2014 йил "Соғлом бола йили" деб эълон қилинганлиги муносабати билан ҳам 2014 йил 19 февралда Ўзбекистон Республикаси Президентининг "Соғлом бола йили" Давлат дастури тўғрисида"-ги ПҚ-2133-сонли Қарори [10] қабул қилинди. Унда, "Соғлом бола йили" Давлат дастурини амалга оширишнинг устувор вазифалари ва йўналишлари этиб қуйидагилар белгиланди:

– соғлом ва ҳар томонлама баркамол авлодни шакллантириш учун қонунчилик ва норматив-ҳуқуқий базани янада такомиллаштириш, бу борада қулай ташкилий-ҳуқуқий шарт-шароитларни яратишга қаратилган янги қоида ва меъёрларни ишлаб чиқиш;

– соғлом боланинг дунёга келиши масаласига соғлом ва аҳил оиланинг меваси сифатида қараб, оилада ўзаро ҳурмат ва меҳр-муҳаббат, юксак ахлоқий ва маънавий қадриятлар муҳитини шакллантириш, ёш оилаларнинг оёққа туриб олиши учун моддий ёрдам кўрсатиш, оналик ва болалик муҳофазасини таъминлаш, она ва боланинг саломатлигини мустаҳкамлаш, аёлларнинг ўз қобилият ва имкониятларини рўёбга чиқариши, уларнинг рўзғор ташвишларини енгиллаштириш учун зарур шарт-шароитларни яратиш;

– соғлом болани вояга етказишда, патологияларсиз болалар туғилишида соғлиқни сақлаш тизими ва тиббиёт ходимларининг роли ва масъулиятини ошириш, соғлиқни сақлаш тизимининг моддий-техника базасини ва кадрлар салоҳиятини янада мустаҳкамлаш, аҳолининг тиббий маданиятини ошириш бўйича кенг кўламли ахборот-тушунтириш ишларини мунтазам олиб бориш;

– соғлом болани шакллантиришда таълим-тарбия тизими ва спортнинг ролини кучайтириш, мактабгача таълим муассасалари тармоғини кенгайтириш, уларни юқори малакали ва тажрибали педагоглар билан таъминлаш, бошланғич таълимнинг юқори сифатини таъминлаган ҳолда болаларни мактабга

тайёрлаш даражасини тубдан ошириш, илғор педагогик ва ахборот-коммуникация технологияларини амалиётга кенг жорий этиш, соғлом турмуш тарзини кенг тарғиб этиш, болалар, айниқса, қиз болалар ўртасида жисмоний тарбия ва спортга меҳр уйғотиш бўйича аниқ чора-тадбирларни амалга ошириш;

– соғлом ва баркамол авлодни тарбиялаб вояга етказишда давлат ва жамият томонидан кўрсатиладиган ёрдам ва мададни кучайтириш, мазкур жараёнлар учун масъул бўлган соғлиқни сақлаш, таълим, маданият, ижтимоий муҳофаза муассасаларида замонавий талабларга жавоб берадиган шарт-шароитларни яратиш, уларни ривожлантиришга йўналтириладиган маблағлардан фойдаланиш самарадорлигини ошириш, соғлом болани тарбиялаш бўйича илғор халқаро тажрибани кенг кўламда ўрганиш ва амалда жорий этиш;

– соғлом болани, айниқса, қиз болаларни тарбиялаб вояга етказишда, замонавий билим ва касб-ҳунарларни эгаллаши учун уларга кўмак бериш, болаларни турли тўгаракларга жалб этиш, тадбиркорликни ривожлантириш бўйича маҳалла ва бошқа жамоат тузилмаларининг ролини ошириш, ҳуқуқ ва имкониятларини кенгайтириш, оилалар ва жамиятда ўзаро ҳамжиҳатлик, тинчлик ва осойишталикни мустаҳкамлаш, кам таъминланган оилаларга моддий ва маънавий ёрдамни ўз вақтида ва манзилли кўрсатиш борасида маҳалла ва бошқа жамоат тузилмаларининг масъулиятини кучайтириш;

"Соғлом бола йили" Давлат дастурининг мақсад ва вазифалари ҳамда унинг бажарилиши тўғрисида кенг ахборот-тушунтириш ишлари олиб борилишини ташкил этиш, бунда оммавий ахборот воситаларининг, шу жумладан, электрон оммавий ахборот воситаларининг ва Интернет тармоғининг имкониятларини фаол ишга тушириш [11].

Мазкур дастурларда бола ҳуқуқлари ва эркинликларини ҳар томонлама амалга ошириш ва уларни ҳимоя қилишнинг янада самарали механизмларини яратиш ва такомиллаштиришга қаратилган тегишли чора-тадбирлар белгилаб қўйилди.

Юқоридагилардан келиб чиқиб, айтиш мумкинки, ўтган давр мобайнида, мамлакатда болаларни ҳуқуқий жиҳатдан ҳимоялашнинг халқаро ва миллий ҳуқуқий асослари яратилди ва улар ҳаётга жалб этиб борилмоқда.

Алоҳида қайд этиш лозимки, мазкур ҳуқуқий ҳужжатларда болалар, шунингдек, аҳолининг бошқа барча қатлами вакилларининг ҳам бола ҳуқуқлари соҳасидаги ҳуқуқий маданиятини шакллантириш ва ривожлантиришга катта эътибор қаратилган. Бу йўналишда ҳуқуқий тарбия муҳим аҳамият касб этади. Бу борадаги тегишли халқаро ҳужжатлар, парламентнинг қонун ва қарорлари, мамлакат Президентининг ғоялари, тегишли фармон ва фармойишлари [12] ижросининг самараси ўлароқ, бугунги кунда мамлакатимизда мактабгача ва умумий ўрта таълим муассасалари, олий ўқув юртлари ва олий ўқув юртидан кейинги таълимда ҳуқуқий таълим тизими яратилди. Бола ҳуқуқларига ўрганиш масаласи мазкур тизимнинг таркибий қисмига айланди.

Юқоридагилардан келиб чиқиб, айтиш мумкинки, мамлакатда бугунги кунда аҳолининг бола ҳуқуқларига оид ҳуқуқий маданиятини ривожлантириш бўйича ҳуқуқий асос ва институционал тизим яратилди ва у такомиллаштириб борилмоқда. Аммо қонунларнинг ишлаши ва улар механизмларининг самарадорлиги, биринчи ўринда, аҳоли ҳуқуқий маданиятининг қай даражада эканлигига боғлиқдир. Унга эса, бу борадаги таълимсиз эришиб бўлмайди. Шунинг учун ҳам, мамлакатда инсон ҳуқуқлари соҳасидаги таълимни ривожлантириш билан бир қаторда, унинг аҳолисининг

катта қисмини ташкил этувчи болаларнинг ҳуқуқларини ҳам махсус ўқитиш бугунги куннинг долзарб масаласига айланмоқда.

Мазкур йўналишда, катталар ва болаларнинг ҳуқуқий маданиятини тобора юксалтириш ва аҳолининг бола ҳуқуқларига оид ҳуқуқий билимларини оширишда қуйидагиларга эътиборни янада кучайтириш мақсадга мувофиқдир:

биринчидан, бола ҳуқуқларига оид таълим ва тарбиянинг назарий жиҳатларини кучайтириш билан бир қаторда, унинг амалий самарадорлигини янада ошириш;

иккинчидан, болалар таълим ва тарбиясини амалга оширувчи муассасалар ўқув дастурларида бола ҳуқуқларига оид Ўзбекистон Республикаси қўшилган халқаро нормаларга, умуминсоний қадриятларга, илғор хорижий тажрибаларга ва, албатта, мамлакатда тарихан шаклланган миллий анъаналарга, қадриятларга эътиборни кучайтириш;

учинчидан, бола ҳуқуқларини ўқитишда замонавий ахборот ва педагогик технологияларни қўллашнинг самарадорлигини ошириш;

тўртинчидан, бола ҳуқуқларига оид тадқиқотчиликни, айниқса, уларнинг ўзларининг ҳамда аҳолининг бола ҳуқуқларига оид ҳуқуқий маданиятини ўрганишга қаратилган илмий ва социологик тадқиқотларни янада кучайтириш;

бешинчидан, бола ҳуқуқлари борасида таълим муассасалари билан давлат органлари, фуқаролик жамияти институтлари, хусусан, маҳаллалар ўртасидаги ўзаро тушуниш ва ҳамкорликка эришиш;

олтинчидан, ОАВларининг болалар ва ёшларнинг ҳуқуқий тарбия соҳасидаги фаолиятини янада кенгайтириш.

Адабиётлар

1. “Амалга ошираётган ислоҳотларимизни янада чуқурлаштириш ва фуқаролик жамиятини қуриш – ёруғ келажагимизнинг асосий омилидир”. Президент Ислом Каримовнинг Ўзбекистон Республикаси Конституцияси қабул қилинганлигининг 21 йиллигига бағишланган тантанали маросимдаги маърузаси. /Халқ сўзи, 2013 йил 7 декабрь.

2. Бола ҳуқуқлари мониторинги. Ўқув-услубий қўлланма /Масъул муҳаррир А.Х. Саидов. –Т.: Инсон ҳуқуқлари бўйича Ўзбекистон Республикаси Миллий маркази, 2011. – Б.5

3. Инсон ҳуқуқлари бўйича халқаро шартномалар (тўплам). –Т.: Адолат, 2004. – Б. 220.

4. *Алоев У*. Бола ҳуқуқлари ва қонуний манфаатларини ҳимоя қилишга қаратилган миллий қонунчилик асослари. // “Ўзбекистонда болаларни ижтимоий ҳимоя қилиш тизимини бошқаришни замонавий талабларга мувофиқ такомиллаштириш: ютуқлар ва ривожланиш истиқболлари” мавзусидаги халқаро форум материаллари. 2011 йил 29-30 ноябрь. –Т.: Республика болалар ижтимоий мослашуви маркази, 2011. – Б.28-29

5. Бундай қонунчилик ҳужжатларига, 1992 йилги “Фуқаролик тўғрисида”ги, “Жисмоний тарбия ва спорт тўғрисида”ги, 1992 йилда қабул қилинган ва 1997 йилда янги таҳрирда қабул қилинган “Таълим тўғрисида”ги қонунлар, “Кадрлар тайёрлаш миллий дастури”, Жамиятда ҳуқуқий маданиятни юксалтириш миллий дастури”, 1996 йилги “Фуқаролар соғлиғини муҳофаза қилиш тўғрисида”ги каби кўплаб қонунларни, шунингдек, Оила кодекси, Меҳнат кодекси, Фуқаролик кодек-

си, Жиноят кодекси, Жиноят-процессуал кодекси, Жиноят ижроия кодекси кабиларни киритиш мумкин.

6. Ўзбекистон Республикаси қонун ҳужжатлари тўплами». -Т.:2008, N 1-2, 1-модда.

7. Бола ҳуқуқлари мониторинги. Ўқув-услубий қўлланма /Масъул муҳаррир А.Х.Саидов. –Т.: Инсон ҳуқуқлари бўйича Ўзбекистон Республикаси Миллий маркази, 2011. - Б.6

8. “Ўзбекистон Республикаси қонун ҳужжатлари тўплами”, 2014 йил 6 январь, 1-сон, 1-модда.

9. Бола ҳуқуқлари мониторинги. Ўқув-услубий қўлланма /Масъул муҳаррир А.Х.Саидов. –Т.: Инсон ҳуқуқлари бўйияа Ўзбекистон Республикаси Миллий маркази, 2011. - Б.7

10. Ўзбекистон Республикаси қонун ҳужжатлари тўплами, 2014 й., 9-сон, 87-модда

11. Ўзбекистон Республикаси қонун ҳужжатлари тўплами, 2014 й., 9-сон, 87-модда

12. Мисол учун, БМТнинг “Инсон ҳуқуқлари соҳасидаги таълим ўн йиллиги (1995-2004)” доирасидаги тавсиялари ҳамда Ўзбекистон Республикасининг “Таълим тўғрисида”ги, “Кадрлар тайёрлаш миллий дастури тўғрисида”ги қонунлари, Ўзбекистон Республикаси Олий Мажлисининг қарори билан тасдиқланган 1997 йилдаги “Жамиятда ҳуқуқий маданиятни юксалтириш миллий дастури”, Ўзбекистон Республикаси Президентининг 1997 йил 25 июндаги “Ҳуқуқий тарбияни яхшилаш, аҳолининг ҳуқуқий маданият даражасини юксалтириш, ҳуқуқшунос кадрларни тайёрлаш тизимини такомиллаштириш, жамоатчилик фикрини ўрганиш ишини яхшилаш ҳақида”ги Фармони, Ўзбекистон Республикаси Президентининг 2001 йил 4 январдаги “Ўзбекистон Республикаси Конституциясини ўрганишни ташкил этиш тўғрисида”ги Фармойиши.

Н. Кадирова,
старший научный сотрудник – соискатель, УМЭД

ТЕНДЕНЦИИ РАЗВИТИЯ КОНСУЛЬСКОЙ ДЕЯТЕЛЬНОСТИ И КОНСУЛЬСКОГО ПРАВА РЕСПУБЛИКИ УЗБЕКИСТАН

Ключевые слова: *консульская деятельность, консульское право, консульская служба, консульские учреждения, консульские функции.*

* * *

Ушбу мақолада Ўзбекистонда консуллик фаолиятининг ривожланиши ва унинг ҳуқуқий омиллар кўриб чиқилган. Мақолада консуллик фоалияти давлатнинг иқтисодиёти, фуқаролар ва юридик шахсларнинг ҳуқуқларини мухофаза қилишга қаратилган функцияларини амалда тадбиқ этиш таҳлил қилинган.

Калит сўзлар: *Консуллик фаолияти, консуллик ҳуқуқи, консуллик иши, консуллик муассасаси, консуллик функциялар.*

* * *

This article examines trends in the development of consular activities, consular rights in Uzbekistan. It is noted that in addition to the implementation of a purely consular functions, the role and importance of protecting economic interests of the state, its citizens and legal entities, the priority of consular activities are shifted towards protecting the rights and interests of citizens and legal entities.

Keywords: *Consular activities, consular law, consular service, consular offices, consular functions.*

Дипломатические отношения не исчерпывают всего многообразия связей между государствами. Свое место в этом процессе занимают консульская служба государства, выполняемая консульствами как специфическими учреждениями, создаваемыми государствами за границей. На них возлагаются функции по защите прав и интересов, оказанию помощи находящимся за рубежом гражданам данного государства и юридическим лицам. Защита прав и интересов граждан государства, назначившего консула, составляет не только суть всего комплекса консульской деятельности, но и конкретную специфическую функцию консульской службы. Консульская служба входит в состав Министерства иностранных дел, выполняет свои задачи, но при этом имеет свои особенности и правила. В ее состав входят генеральные консульства, консульства, консульские отделы посольств.

Важным направлением деятельности всех консульских учреждений и консульской службы Республики Узбекистан, которая создавалась и развивалась с первых же дней обретения независимости, является забота о гражда-

нах республики, защита их интересов. Именно консульские учреждения Республики Узбекистан являются теми государственными органами внешних сношений Республики Узбекистан, которые осуществляют в пределах определенного округа на территории страны пребывания свои функции от имени Республики Узбекистан.

В составе дипломатических представительств Республики Узбекистан, для этих целей создаются и могут создаваться консульские отделы.

Обычно такую работу осуществляют консульские учреждения Республики Узбекистан за рубежом.

Являясь неотъемлемой составной частью внешнеполитического механизма, они призваны защитить за границей права и интересы Республики Узбекистан, ее юридических лиц и граждан, содействовать развитию дружественных отношений нашей страны с другими государствами, расширению экономических, торговых, научно-технических, культурных связей и туризма. В этом плане консульские учреждения берут на себя широкий круг обязанностей, от имени государства, обеспечивая граждан поддержкой всей широтой государственных механизмов и используя нужные инструменты.

Содержание консульской службы в теоретическом и особенно в практическом плане довольно сложно, специфично и конкретно. Порой консульскому работнику приходится решать исключительно сложные вопросы и принимать самостоятельные решения, когда приходится полагаться только на свои знания, собственный опыт, и т. д.

Президент Узбекистана И.А. Каримов на совместном заседании Законодательной палаты и Сената Олий Мажлиса в своем докладе «Наша главная цель – демократизация и обновление общества, реформирование и модернизация страны» подчеркнул, что “главная цель, суть и содержание внешней политики нашего государства – это интересы Узбекистана и еще раз интересы Узбекистана” [1].

Новое политическое мышление, экономические реформы, происходящие в республике, меняющаяся обстановка в мире предопределяют необходимость дальнейшего совершенствования форм и методов работы консульской службы и её загранучреждений, учета современных тенденций развития этого организационно-правового института в условиях глобализации, нового мирового порядка.

Учитывая угрозы со стороны сил международного терроризма и религиозного экстремизма, консульские учреждения в целях пресечения актов терроризма и прочих террористических действий стремятся расширить свои полномочия по превентивному пресечению проникновения на территорию государства этих преступных элементов и лиц, поддерживающих международный терроризм, а также иных, подозреваемых в связях с международным терроризмом, в том числе по их финансированию.

Вместе с тем основной международно-правовой акт, регулирующий деятельность консульской службы, – Венская конвенция о консульских сношениях 1963 г. в ст. 5 содержит прямое указание на то, что консульскими функциями являются следующие: *«содействие развитию торговых, экономических, культурных и научных связей между представляемым государством и государством пребывания, а также содействие развитию дружественных отношений; выяснение всеми законными путями условий и событий в торговой, экономической, культурной и научной жизни государства пребывания, сообщение о них правительству представляемого государства и представление сведений заинтересованным лицам».* Как видно из ст. 5, эта функция является одной из важнейших.

Как следует из анализа положений двусторонних конвенций, несмотря на важность функции консула по содействию торгово-экономическим связям, в международно-правовых документах нет конкретной регламентации этой функции. Она полностью отнесена к внутреннему законодательству представляемого государства. Если в международно-правовых документах об этой функции обычно говорится в самом общем виде, то внутреннее законодательство государств устанавливает точный объем консульской деятельности в этой области.

Консульское законодательство и практика большинства развитых стран едины в признании необходимости активного участия консульской службы в установлении и развитии торгово-экономических связей своего государства с государством пребывания.

Международная практика убедительно показывает, что чем активнее государственные торговые организации и коммерческие фирмы, граждане участвуют в международном торговом обороте, тем более они нуждаются в услугах консульской службы.

Можно заметить, что и США, как, впрочем, и другие ведущие страны очень внимательно следят за состоянием экономических институтов и весьма оперативно вносят необходимые изменения в свое действующее законодательство и практику. Просматривается общая тенденция в расширении политической и экономической деятельности консульских учреждений США. Нет необходимости подробно анализировать правовую основу и деятельность консульских учреждений Великобритании, Франции и других западноевропейских стран, так как они во многом повторяют то, что делают США. Нормативные акты этих стран также весьма подробно регламентируют консульскую деятельность во внешнеэкономической сфере.

Существуют, конечно, различия в части объема функций, выделения тех или иных функций, степени конкретизации. Однако следует признать, что законодательства США, стран Западной Европы, Латинской Америки признают необходимость активного участия консулов во внешнеэкономической деятельности государства. Это участие, разумеется, не предусматривает непосредственного налаживания внешней торговли; речь идет о содействии ее развитию, об использовании консульских служб в качестве дополнительных институтов во внешнеэкономической политике.

Таким образом, в практическом плане перед консульскими заграничными учреждениями встали качественно новые задачи, решение которых требует нового неформального и профессионального подхода. В связи с этим происходит трансформация функциональных обязанностей консульских учреждений в международной практике, а защита национальных деловых кругов и их интересов за рубежом становится прямой задачей консульских учреждений. И среди функций консульской службы большинства государств, в том числе нашей страны, важное место стала занимать функция по развитию торгово-экономических связей представляемого государства [2].

Таким образом, в функциях консульской службы наряду с осуществлением и решением сугубо специфичных вопросов выдвигается функция защиты экономических интересов государства, ее юридических лиц и граждан, а также сбор, изучение и анализ информации об экономической обстановке в консульском округе и информирование об этом посольства и ведомства своей страны.

В системе внешнеэкономических связей государства основное место занимает внешняя торговля, на развитие которой постоянно направлялись и на-

правляются усилия консульских учреждений. Следует подчеркнуть государственный характер консульской деятельности. Именно он отличает консула от торгового агента, поскольку консул действует не в интересах какой-то одной частной фирмы, а в интересах внешней торговли своего государства (государственных организаций, частных лиц и фирм).

Таким образом, основное содержание функций консула в их классическом понимании заключается в учете потребностей внешней торговли, принятии необходимых мер по ее стимулированию и развитию в интересах своей страны. Когда консульская служба теряет связи с внешней торговлей, она превращается в административно-хозяйственный придаток дипломатической службы, тем более, что одной из целей дипломатической службы также является содействие развитию внешнеэкономических государственных связей.

В условиях перехода к рыночным отношениям, отказа многих государств от монополии на внешнюю торговлю изменилась ориентация консульской работы. Приоритет консульской службы смещается в сторону защиты прав и интересов граждан и юридических лиц, тогда как раньше на первое место ставились интересы государства [3].

Новым направлением деятельности консульских служб многих стран стало участие в обслуживании внешнеэкономической сферы, сферы бизнеса. В связи с этим многие исследователи стали отказываться от теории признания представительного характера консульских органов. Консульские отношения действительно ограничивались почти исключительно политическими и юридическими вопросами, – обучение сотрудников дипломатической службы было направлено на эту сферу международного общения. Однако узбекистанские посольства и миссии все чаще стали заниматься торгово-финансовыми вопросами. И это направление их деятельности весьма актуально для дипломатической и консульской службы Республики Узбекистан на современном этапе.

Литература

1. Каримов И.А. Узбекский народ никогда и ни от кого не будет зависеть Т.В. – Ташкент: Ўзбекистон, 2005.– 84 б.

2. Консульский устав Республики Узбекистан // Ведомости Олий Мажлиса РУз, 1996 г., №9.

3. Концепция внешнеполитической деятельности Республики Узбекистан от 10 сентября 2012 года.

4. Венская конвенция о консульских сношениях от 24 апреля 1963 г.//Действующее международное право. В 3-х томах / Сост. Ю.М. Колосов и Э.С. Кривчикова. Т.1. – М.: Изд-во Московского независимого института международного права, 1999. – С. 528-562.

5. Закон Республики Узбекистан «О международных договорах Республики Узбекистан» №172-1 от 22.12.1995 г.

6. Положение «О Министерстве иностранных дел Республики Узбекистан»/ / СПП 1994г., №3 ст.16.

7. Закон «О Концепции внешнеполитической деятельности Республики Узбекистан» от 10 сентября 2012 года.

Ж. Саломов,
магистрант, УМЭД

УЧАСТИЕ МЕЖДУНАРОДНЫХ ОРГАНИЗАЦИЙ В ОБЕСПЕЧЕНИИ РЕГИОНАЛЬНОЙ БЕЗОПАСНОСТИ СТРАН ЦЕНТРАЛЬНОАЗИАТСКОГО РЕГИОНА

***Ключевые слова**: безопасность, региональная безопасность, Центральноазиатский регион, международные организации, ООН, СНГ, ОДКБ, ШОС, ЕС, НАТО.*

* * *

Мазкур мақолада Марказий Осиёда минтақавий хавфсизлик соҳасида халқаро ташкилотлар фаолиятининг асосий йўналишлари ёритилган. Мақолада нафақат субминтақавий ташкилотлар, шунингдек ЕИ ва НАТО каби ташкилотларнинг фаолияти ҳам муҳокама этилмоқда.

***Калит сўзлар:** хавфсизлик, минтақавий хавфсизлик, Марказий Осиё минтақаси, халқаро ташкилотлар, БМТ, МДҲ, КХШТ, ШҲТ, НАТО.*

* * *

The present article is devoted to the basic directions of international organizations in the field of regional security in Central Asia. The article discusses not only the activity of subregional organizations, but also such organizations as EU and NATO.

***Key words:** security, regional security, Central Asian region, international organizations, UN, CIS, CSTO, SCO, NATO.*

Для всего мирового сообщества и для каждого государства актуальная проблема – поддержание стабильности на глобальном и региональном уровнях, поиск оптимальных средств защиты от традиционных и от современных угроз и вызовов.

Важное место в системе обеспечения глобальной и региональной безопасности принадлежит международным организациям, которые стали играть существенную роль как форма сотрудничества государств и инструмент многосторонней дипломатии. Международные универсальные и региональные организации становятся первичными площадками для разрешения этих проблем по мере появления современных видов вооружения, распространения ядерного и других видов оружия массового уничтожения, роста международного терроризма, религиозного экстремизма, транснациональной преступности, экологических катастроф и других угроз.

Президент Республики Узбекистан И. Каримов указал: «XXI век, очевидно, будет веком глобализации в международных отношениях. В этих условиях процесс интеграции, расширения уча-

стия суверенных государств в международных институтах и организациях необходимо рассматривать не только как историческую неизбежность, но и как мощный фактор устойчивости, стабилизации как отдельных регионов, так и в целом – в масштабе всей планеты. Формула здесь проста: угроза безопасности обратно пропорциональна уровню интегрированности стран» [1].

Одной из таких организаций является ООН, такой же деятельностью занимаются специализированные организации, составляющие «семью ООН» [2]. Длительное время эти организации играли важную роль в содействии предотвращению международных кризисов и в регулировании затяжных конфликтов, в осуществлении комплексных операций, связанных с установлением и поддержанием мира и оказанием гуманитарной помощи в разных регионах мира.

Важно отметить, что учредительные документы как самой ООН, так и ее организаций закрепляют принципы мирного разрешения споров и использования средств урегулирования межгосударственных разногласий. Так, Устав ООН закрепляет мирное урегулирование споров и как цель организации (ст.1), и как принцип поведения государств-членов (ст.2, п.3).

По мнению Г.И.Тункина, анализ юридической природы ООН показывает, что ООН является «межгосударственной организацией мирного сосуществования государств различных социальных систем, которая должна функционировать на основе соглашения этих государств» [3], поэтому она отражает закономерности развития общества в нашу эпоху.

Обеспечение глобальной безопасности зависит от степени безопасности в отдельных регионах, включая Центральноазиатский регион. Так, Р.М. Алимов отмечает: «Роль ООН в Центральной Азии представляется исключительно важной, прежде всего с точки зрения признания стран региона в качестве независимых субъектов международного права, что создает необходимые условия для активизации внешней политики центральноазиатских стран как на региональном, так и на международных уровнях» [4] .

Бесспорно, в международно-правовом регулировании определяющую роль играет Устав ООН, точнее, глава VIII, где в ст. 52 отмечено: «Настоящий Устав ни в коей мере не препятствует существованию региональных соглашений или органов для разрешения таких споров, относящихся к поддержанию международного мира и безопасности…». Разумеется, Совет Безопасности является конечной инстанцией, если региональные организации не смогут прийти к консенсусу относительно своих проблем.

Помимо ООН, в решении задачи обеспечения безопасности в постсоветской Центральной Азии принимают участие ряд институтов регионального характера, в том числе ОБСЕ, СНГ, ОДКБ и ШОС.

Особое значение придается кооперации с ОБСЕ. Она реализуется в трех направлениях: политика и вопросы безопасности, экономика и экология, демократия и права человека [5]. В ее задачи входит поддержание конструктивного и партнерского диалога при оказании методологической, консультативной и финансовой помощи странам региона.

По признанию руководства ОБСЕ, сотрудничество со странами Центральной Азии стало одним из наиболее перспективных каналов взаимодействия Европы и региона. В самой организации растет понимание того, что целый блок проблем (терроризм, экстремизм, наркобизнес, международная преступность, экология), с которыми сталкивается регион, может дестабилизировать ситуацию не только в пределах Центральной Азии, но и во всем мире [6].

Относительно СНГ можно утверждать, что его создание сыграло пози-

тивную роль в предотвращении разрыва многосторонних отношений между бывшими республиками СССР, упорядочении возникших новых форм сотрудничества и создании эффективного механизма взаимодействия на всех уровнях. Можно считать, что потенциал Содружества пока полностью не исчерпан, однако требуется проведение серьёзной реформы данной организации.

ОДКБ – интенсивно развивающаяся военно-политическая структура, все более укрепляющая свои позиции в Центральноазиатском регионе. На современном этапе особое внимание уделяется развитию военной составляющей, повышению эффективности и способности организации оперативно реагировать и упреждать возможные угрозы и предпосылки к ним, обеспечивать национальную безопасность государств-членов ОДКБ. Организация открыта для диалога со всеми международными структурами, имеющими схожие цели и приоритеты. Диалог с НАТО предполагалось строить исходя из близости и совпадения принципиальных позиций, официально заявленных организациями по вопросу противодействия современным угрозам и вызовам.

Вместе с тем цели и задачи ОДКБ не соответствуют национальным интересам некоторых стран региона, что препятствует эффективному сотрудничеству в полном объеме. Однако это не умаляет значимость Организации для Центральноазиатского региона, только требует пересмотра отдельных пунктов обеспечения коллективной безопасности.[1] В частности, Президент Республики Узбекистан Ислам Каримов на заседании Совета коллективной безопасности ОДКБ, состоявшемся 10 декабря 2010 г. в г. Москва, заявил: «Мы считаем обоснованными и своевременными инициативы по обеспечению эффективности и оперативности принятия решений ОДКБ, укреплению возможностей Организации по эффективному реагированию на кризисные ситуации. Вместе с тем хотел бы еще раз подчеркнуть твердое убеждение и позицию Узбекистана, что назначение ОДКБ – это прежде всего защита стран-членов Организации от внешней угрозы, а не участие в разрешении противостояний и различных разборок между государствами ОДКБ и на пространстве СНГ. Мы считаем, что необходимо также исключить вмешательство или воздействие ОДКБ в случаях возникновения в тех или иных государствах ОДКБ так называемых «насильственных действий» внутри стран. В этом заключается наша принципиальная позиция и причина того, что мы в свое время не подписали Соглашение о Коллективных силах оперативного реагирования» [7].

В делах Центральноазиатского региона все большую роль начинает играть ШОС, где наряду с Россией и Китаем представлены постсоветские государства Центральной Азии. Ключевой проблемой деятельности ШОС названо укрепление региональной безопасности. Как известно, военная составляющая ШОС, по определению учредителей Организации, заключается лишь в Региональной антитеррористической структуре и совместных учениях по противостоянию террористическим угрозам. Практика свидетельствует: ни в рамках одного государства, ни в рамках отдельно взятого региона проблему борьбы, например, с международным терроризмом решить не удастся. Для этого нужно использовать потенциал международного сотрудничества на двусторонней и многосторонней основе.

Эффективность деятельности ШОС зависит от разработки общей стратегии, охватывающей все сферы, предусмотренные Хартией ШОС, включая по-

[1] Узбекистан в 2012 г. не подписал Соглашение о Коллективных силах оперативного реагирования, и тем самым вновь приостановил участие в деятельности ОДКБ.

литическую, экономическую, гуманитарную и оборонную составляющие, причем на взаимовыгодной для всех сторон основе.

О своем присутствии в регионе заявляют такие структуры, как Европейский Союз (ЕС) и НАТО, хотя страны Центральной Азии не являются их членами.

Присутствие ЕС в Центральной Азии обеспечивается посредством различных программ и проектов, которые охватывают широкий круг вопросов региональной жизни. В сфере безопасности особое внимание заслуживают такие программы, как Программа содействия управлению границами в Центральной Азии и Программа по борьбе с наркотиками в Центральной Азии [8]. Другой важной правовой основой, связывающей Центральноазиатский регион с Европейским Союзом, является Соглашение о партнерстве и сотрудничестве, в рамках которого функционируют ряд совместных органов.[1]

Одним из важных направлений внешнеполитического сотрудничества стран региона можно назвать партнерские отношения с НАТО. С учетом современной обстановки в регионе и, главное, – нестабильной ситуации в Афганистане актуализируется наращивание контактов с этой организацией, ведется поиск решения афганской проблемы. Действующая от НАТО «Программа ради мира» наряду с военным присутствием в Афганистане служит не только основным внешнеполитическим инструментом, но и утверждению стабильности в Центральной Азии. Следует отметить, что в мероприятиях этой программы принимают участие все государства региона, включая Туркменистан.

Рассматривая деятельность этой организации, Президент Республики Узбекистан в своём выступлении на Саммите НАТО/СЕАП в Бухаресте в 2008 г. отметил: «Всё большая трансформация НАТО в политическую структуру сегодня становится реальностью, и это, в свою очередь, является хорошим стимулом для дальнейшего развития и укрепления Евроатлантического партнерства – СЕАП. В контексте этих процессов реальная перспектива программы конструктивного взаимодействия нашей страны с НАТО могла бы включать, наряду с мероприятиями в области обеспечения безопасности и оборонного строительства, экологической и гуманитарного сферах, также сотрудничество в вопросах демократического обновления и модернизации, укрепления демократических и гражданских институтов и в других направлениях, представляющих взаимный интерес» [9].

В теории международного права с давних пор используется такая классификация международных организаций, по которой их подразделяют на универсальные, открытые для участия всех государств мира (ООН, ее специализированные учреждения), и региональные, членами которых могут быть государства одного региона (ШОС, ОДКБ, СНГ) [10]. Рассматривая и оценивая их усилия по обеспечению безопасности в Центральной Азии, на наш взгляд, такие организации можно разделить на две группы:

- организации, в которых государства Центральной Азии являются их членами (ООН, ШОС, ОДКБ, СНГ);

- организации, где страны региона не являются членами, но принимают в них активное участие (ЕС, НАТО).

Разумеется, наличие как у одних, так и у других сторон определенных интересов подталкивает к сотрудничеству, как это наблюдается на практике, и не всегда требуются официальные

[1] Политический диалог между Республикой Узбекистан и Европейским Союзом был установлен в июне 1996 г. с подписанием во Флоренции на уровне глав государств Соглашения о партнерстве и сотрудничестве, регулирующее двустороннее сотрудничество между Узбекистаном и ЕС. В рамках данного Соглашения функционируют Совет сотрудничества, Комитет парламентского сотрудничества и др.

заявления о членстве в той или иной организации, хотя и существуют международно-правовые требования для полноценной кооперации. Поэтому считаем всесторонне правильным и необходимым сотрудничество с международными организациями, не имеющими региональной принадлежности, но имеющими взаимозависимые интересы.

Сферы деятельности рассматриваемых региональных институтов могут пересекаться между собой, что обуславливает сложный и в какой-то степени противоречивый характер их взаимоотношений. Насколько оптимально будут развиваться эти взаимоотношения, настолько эффективно будут действовать все вышеперечисленные институты и настолько прочной будет стабильность и безопасность в регионе Центральной Азии. «В каждом регионе, – считает Президент Узбекистана И. Каримов, – проблемы обеспечения безопасности носят далеко не абстрактный характер. И у каждого региона свои особенности, свои источники угроз и факторы сохранения безопасности» [11]. Следовательно, региональная безопасность – это осознание государствами региона единства их судеб – общности существующих угроз, проблем и интересов. Именно общность указанной триады выступает в качестве движущей силы региональных процессов в сфере безопасности.

В свою очередь, последовательное сотрудничество стран региона с международными организациями обеспечивает вхождение в систему международных отношений, содействует интеграции в глобальную и региональные системы коллективной безопасности, что, в свою очередь, облегчает выполнение основных задач общественного развития и реализацию национальных интересов во внешней политике.

Вместе с тем многие западные исследователи утверждают, что, несмотря на богатое историческое прошлое, общность культуры, религии и менталитета, регионализация так и не стала в полной мере целью взаимодействия государств Центральной Азии. По их мнению, причина кроется в том, что фундаментальную основу взаимоотношений государства региона видят в государственной мощи. Именно из-за этого государства региона, расширяя собственные возможности для обеспечения безопасности, не доверяют друг другу [12] .

Важно отметить, что формирование региональных структур пришлось на переломный момент в истории международных отношений, связанный, главным образом, с распадом Советского Союза и крушением биполярного мира. Более того, сам процесс институционализации безопасности в Центральной Азии постоянно сопровождается взлетами и падениями, которые проявляются в образовании дублирующих друг друга институтов, отсутствии эффективной международно-правовой базы решения актуальных региональных проблем, проявлении конфликтующих интересов и т.д. Как справедливо отметил глава нашего государства, «в силу своего геополитического положения Узбекистан расположен в регионе, где не отлажена система коллективной безопасности, что служит причиной вызова угроз» [13].

Таким образом, рассмотрев участие международных организаций в обеспечении безопасности в Центральной Азии, можно сделать следующие выводы:

- центральным звеном в регулировании международных отношений в сфере безопасности пока остается ООН так как благодаря ей создаются достаточные условия универсального масштаба не только на международном уровне, но и на региональном;
- в силу того, что Центральноазиатский регион является одним из ключевых в формировании системы коллективной безопасности, в частности на

постсоветском пространстве, наблюдается активное участие стран региона в международных организациях;

• отношение западных стран к нашему региону и их стремление к тесному сотрудничеству через международные организации и структуры (ЕС, НАТО) позволяет сделать вывод о наличии у них определенных интересов. В частности, обеспечив безопасность в нашем регионе, Запад стремится повысить собственный уровень безопасности, поэтому не зря многие эксперты Центральную Азию называют Heart of Earth;

• несмотря на повышенное внимание к интеграционным процессам в Центральной Азии, проявляемое через региональные организации, остается много неразрешенных проблем, препятствующих эффективному сотрудничеству и формированию единой концепции коллективной безопасности;

• сотрудничество в рамках международных организаций накладывает на их членов определенные обязательства, выполнение которых служит важной гарантией региональной безопасности в Центральной Азии.

Литература

1. *Каримов И.А.* Узбекистан на пороге XXI века: угроза безопасности, условия и гарантия прогресса // В кн. По пути безопасности и стабильного развития. – Т. 6. – Ташкент: Узбекистон, 1998. – С. 225-226.

2. *Нешатаева Т.Н.* Международные организации и право. Новые тенденции в международно-правовом регулировании. 2-е изд. – М.: Дело, 1999. – С. 7.

3. *Тункин Г.И.* Теория международного права /Под общ. ред. проф. Л.Н. Шестакова. – М.: Зерцало, 2000. – С. 336.

4. *Алимов Р.М.* Центральная Азия: Общность интересов. – Ташкент: Шарк, 2005. – С. 94.

5. *Бойжу Ж.* Концепция ОБСЕ по безопасности и управлению границ// Материалы международной конференции «Проблемы обеспечения региональной безопасности и устойчивого развития в Центральной Азии: Мир и стабильность в Афганистане, пути и методы их достижения». – Т.: Фонд региональной безопасности, 2008. – С.277.

6. *Перл Р.Ф.* Оценка угроз и вызовов безопасности устойчивому развитию Центральноазиатского региона// Материалы международной конференции «Проблемы обеспечения региональной безопасности и устойчивого развития в Центральной Азии: Мир и стабильность в Афганистане, пути и методы их достижения». –Ташкент: Фонд региональной безопасности, 2008.– С.15.

7. Выступление Президента Республики Узбекистан на заседании Совета коллективной безопасности ОДКБ 10 декабря 2010г.http://www.press-service.uz/ru/news/show/vistupleniya/vyistuplenie_prezidenta_respubliki_uz_10

8. *Бобокулов И.И.* Международно-правовые аспекты региональной безопасности: вопросы теории и практики. – Ташкент: УМЭД, 2010. – С. 137.

9. Выступление Президента Республики Узбекистан Ислама Каримова на Саммите НАТО/СЕАП // Материалы международной конференции «Проблемы обеспечения региональной безопасности и устойчивого развития в Центральной Азии: мир и стабильность в Афганистане, пути и методы их достижения». – Ташкент: Фонд региональной безопасности, 2008. – С.6

10. *Колосов Ю.М., Кузнецов В.И.* Международное право. – М.: Международные отношения, 1995. – С. 190.

11. *Каримов И.А.* По пути безопасности и стабильного развития. – Т. 6. – Ташкент: Узбекистан, 1998. – С. 34.

12. *Бобокулов И.И.* Международно-правовые аспекты региональной безопасности: вопросы теории и практики. – Ташкент: УМЭД, 2010. – С. 111.

13. *Каримов И.А.* Узбекистан на пороге XXI века: угрозы безопасности, условия и гарантии прогресса // По пути безопасности и стабильного развития. – Т. 6. – Ташкент: Узбекистан, 1998. – С.35.

Ф. Муминова,
доктор филолог. наук, проф., УМЭД

ТЮРКСКАЯ ПИСЬМЕННОСТЬ И ЕЕ ЗНАЧЕНИЕ В СОХРАНЕНИИ ДУХОВНОГО НАСЛЕДИЯ НАРОДА

Ключевые слова: *письменность, тюркские языки и литература, древние руны, орхоно-енисейские памятники, тюркский каганат, «Кудатгу билиг» – «Благодатное знание», «Диван лугат ат-тюрк», духовное наследие, национальная культура, фольклор, диалог культур, цивилизация.*

* * *

Мақолада ўзбек халқи ва Марказий Осиё минтақасидаги халқларнинг қадимий анъаналари, қадриятлари, маънавияти ва миллий маданиятини сақлаш ва уларнинг ривожланишида туркий ёзув ва адабиётининг роли ва аҳамияти кўриб чиқилган.

Калит сўзлар: *ёзув, туркий тиллар ва адабиёти, кўҳна рунлар, ўрхон-энасой ёдгорликлари, турк ҳоқонлиги, «Қудатғу билиг», «Девону луғотит турк», маънавий мерос, миллий маданият, фольклор, маданиятлар мулоқоти, тамаддун.*

* * *

The article considers the role and significance of Turkic script and literature in preservation and development of the best traditions, values and national culture of the Uzbek nation and the people of the Central Asian region.

Key words: *Script, Turkic languages and literature, ancient runes, Urkhun-Yenisey memorials, Turkic Khanate, "Qudatg'u-bilig"- "Beneficent Knowledge", "Divan Lughat at-Turk", spiritual heritage, national culture, folklore, dialogue of cultures, civilization.*

Изучение истории и культуры узбекского народа как носителя тюркского языка и письменности явилось одним из важных направлений политики государства с первых дней независимости. Наряду с ростом внимания к узбекскому языку, литературе утверждалось уважительное отношение к национальным культурам других народов. Обновление происходило во всех сферах общества, а обновление в социальной и духовной области включало «познание и приумножение древних и современных культурных ценностей, литературы и искусства»[1].

Духовное наследие народа играет огромную роль в патриотическом воспитании молодого поколения, оно укрепляет любовь к родному краю, к его художественным и историческим ценностям и достижениям.

Тюркская письменность, литературные и художественные произведения, созданные на этом языке в далеком историческом прошлом, являют собой уникальную сокровищницу мировой

культуры, яркое свидетельство богатого духовного наследия узбекского народа.

По сведениям лингвистов, в мире имеется более 6 000 языков, более 400 видов письменности. Свидетельством культуры принято считать письменность, письменные тексты, документы, литературные и научные произведения. Найденная археологами библиотека в виде глиняных табличек, представлявших собой древние книги 4 тысяч лет до н.э. в Месопотамии, рассказала о существовании развитой культуры Шумера. В такой форме дошла до нас первая книга мира, созданная в Шумере, – «Сказание о Гильгамеше».

В начале XX в. был обнаружен государственный архив правителя государства хеттов. Эти документы помогли воссоздать картину исторических событий. Найденные книги посвящены религии, математике, праву, истории и другим наукам. Все они помогли пополнить историю этого региона новыми ценнейшими свидетельствами, рассказали об образе жизни населения, о межгосударственных договорах, дипломатических сношениях, культурных, религиозных и внутриполитических делах. Установлено, что хеттская письменность, представленная двумя видами – клинописью и иероглифами, была языком международного общения и имела примерно то же значение, какое имел латинский язык в средневековой Европе.

Таким образом, роль письменности в сохранении истории народов, в развитии межгосударственных отношений трудно переоценить, и это лучшее свидетельство отражения мышления в художественных и литературных формах.

Происхождение тюркской письменности также имеет тысячелетнюю историю. Среди народов мира, говорящих по-тюркски, тюркский язык занимает пятое место, это свидетельствует о большом распространении его и популярности [2].

Научные исследования в Республике Узбекистан расширяются и углубляются, о чем свидетельствует выход новых научно-теоретических журналов, периодических изданий, альманахов, тематических сборников. Проводятся фундаментальные научные исследования в области литературы, фольклористики, лингвистики, в том числе изучаются древние и редкие рукописи, книги из архивных фондов, музеев, переводы зарубежных источников. Все это обогащает нашу отечественную историю и культуру новыми материалами, возвращает забытые имена, восстанавливает биографии выдающихся деятелей узбекского народа. В наиболее древних памятниках тюркской письменности использовано тюркско-руническое письмо.

О древних тюркских государствах, располагавшихся в Центральной Азии, Южной Сибири, Казахстане, Восточном Туркестане, накоплено много исторических сведений. Для тюркских народов были характерны такие обычаи, традиции, как, например, обряды погребения умерших. В могилу умершего тюрки клали его лошадь и предметы домашнего обихода. Но нередко, по свидетельству Н.Я.Бичурина, все это сжигали и в могилу помещали только пепел [3]. Кроме этого, на могиле ставили каменные глыбы – балбалы, вытесненное на камне изображение умершего.

Развитие человеческого общества и самого человека невозможно представить без языка или слова как средства общения, передачи информации. Любое умение, мастерство, опыт можно было передать от поколения к поколению только с помощью слова, звукового обучения. Письменность, фиксация каких-либо сведений посредством зна-

ков, рисунков были обусловлены жизненными и хозяйственными потребностями общества на более прогрессивном этапе развития.

Письменность любых народов в период формирования фиксировала лишь свернутые фактические данные, деловые сведения или религиозные символы- нормы. Специалисты замечают, что необходим был значительный период развития, чтобы письменность могла соответствовать выразительности и богатству устной речи, а со временем соперничать с ней.

Письменность представляет собой систему визуального общения между людьми посредством знаков и символов. В зависимости от региона, климатических и природных условий использовались различные материалы для письма – глина, камень, дерево, листья, кости, бумага. Вначале было рисуночное письмо, пиктография, затем идеография, логография, где символы обозначают целые слова. В фонографических системах символ ассоциируется со словом и может обозначать похожие или одинаковые по звучанию слова. Затем развивается слоговое письмо, где значение символа сводится до слога. Алфавит представляет собой набор символов для всех согласных и гласных звуков определенного языка.

В британском Большом энциклопедическом словаре указано: тюркские языки включают в себя более 20 алтайских языков, на нем говорят более 135 млн человек от Балкан до Центральной Сибири [4]. Тюркские языки традиционно делят на 4 группы: юго-восточную, юго-западную (огузскую), северо-западную (кыпчакскую) и северо-восточную (алтайскую), к последней относятся хакасский, шорский, тувинский, якутский языки.

Большую роль в развитии и становлении общекультурного процесса Центральноазиатского региона сыграла миграция тюрков с северо-востока. К III-II вв. до н.э. тюркские племена (около ста разновидностей- кипчаки, массагеты, гунны, скифы…) заселили обширные территории от юга Сибири до северной Индии, от Китая, Монголии до Ирана, а также до уральских гор на западе. Кушанское царство (I-IV вв.), Тюркский каганат (VI-VII вв.) были крупными тюркскими государствами, противопоставлявшими себя Римской империи и персидской державе.

Тюркские народы включались в жизнь государств Ферганы, Хорезма, Согдианы, где в основном говорили на древнеперсидском языке и пользовались арамейской письменностью. Тюркские народности междуречья Амударьи и Сырдарьи также первоначально пользовались арамейским письмом, алфавитной графикой древнеперсидского языка, но уже вскоре на основе этой формы письма формируется местная письменность. Наиболее древними и известными являлись хорезмийская, согдийская, уйгурская, руническая или орхоно-енисейская письменности. Уйгурское письмо, в свою очередь, повлияло на создание монгольской и мажорской (мадьярской) письменности.

Наиболее ранние свидетельства письменности на тюркских языках – надгробные надписи VIII в. н. э., получившие наименование орхоно-енисейской письменности. В 552 г. на территории бассейна реки Орхон было создано государство Тюркский каганат, которое просуществовало до 745 г. В годы своего расцвета границы этого каганата доходили до Черного моря. В этом государстве появилась древняя письменность тюрков – руническое письмо (рунами называют вырезанные на деревянной или каменной поверхности буквы алфавита).

Орхоно-енисейские памятники содержат поэмы-сказания в честь тюрк-

ских правителей - каганов и полководцев. Тексты связаны с историей крупнейшего центральноазиатского государства – Тюркского каганата в середине VI в., но написаны они были гораздо позже – во времена Восточнотюркского каганата (VIII в.). Поэмы были вырезаны на каменных стелах, представлявших своего рода надгробные плиты.

Орхонские тексты состоят из малой и большой надписи, посвящены Кюльтегину, в честь Бильге-кагана и Тоньюкука. Самой крупной из надписей является поэма-некролог в честь полководца Кюль–тегина (685-731 гг.). Повесть о Кюль-тегине сохранилась в двух поэмах. Они повествуют о героизме тюрков, о смелости и мудрости правителя. Много побед они одерживали над врагами, пока чтили заветы и традиции своих предков. Рассказ о Кюль-тегине ведется в очень эмоциональной и художественно-выразительной форме. В описание этого образа была вложена глубокая любовь к родной земле, ее героям, горькая печаль по утере народом своего былого могущества. Кюльтегин представлен как героический и легендарный правитель, полководец. Рефреном служат строки, повествующие о возрасте кагана и его походах: «Когда ему было двадцать один год, мы сразились против Чача-сегуна»; «Когда Кюль-тегину было двадцать шесть», тюрки ходили в поход на других врагов. Мужество героя в поэме подчеркивается частым повтором: «Кюль-тегин, сев верхом на белого коня, бросился в атаку». Однако позже «младшие братья стали не признавать старших братьев, сыновья не признавали своих отцов», исчезло единство народа, дисциплина. Это явилось причиной разгрома, потери свободы и попадания под зависимость другого владыки.

В малой надписи, посвященной Кюль-тегину, указывается имя автора поэмы, написанной на камне для потомков, - Йоллыг-тегин. Он сообщает, что привел резчика и велел вырезать на камне эти стихи, следя за тем, чтобы при написании не исказили его слова.

Язык текстов обеих групп памятников демонстрирует целостное единство. Это, в свою очередь, служит свидетельством о существовании в древности общетюркского литературного языка и письменной традиции, которые были широко распространены в Центральной Азии. Ритмическая форма орхоно-енисейских текстов схожа с ритмикой фольклорного стиха современных тюркских народов.

Интерес к памятникам рунической письменности не ослабевает до сих пор. Так, в г. Кызыл (Республика Тыва) в 2013 г. состоялась международная научная конференция «Тюркская руника: язык, история, культура», посвященная 120-летию дешифровки орхоно-енисейской письменности. Выступавшие на конференции отмечали, что благодаря дешифровке древней письменности всему миру стали известны памятники в честь древнетюркского полководца Кюль-тегина, его брата Билге-кагана и советника каганов — Тоньюкука. Эти монументальные надписи, представляющие собой историко-героические поэмы, оставленные древними тюрками в VIII в., находятся на территории современной Монголии.

Памятники, зафиксированные в бассейне р. Енисей, являются в основном образцами эпитафийной лирики и посвящены древнетюркским воинам. Всего насчитывается более 150 памятников орхоно-енисейской письменности. С 1993 г. проводятся научные конференции, посвященные древнетюркской рунике.

Тюркский язык развивался наряду с другими среднеазиатскими языками, например, согдийским. На монетах Согда и Хорезма в I в. н.э. находят надпи-

си, выгравированные в виде местных систем письма. Следовательно, появление согдийской письменности относится к I в. до н.э. По мнению многих специалистов, согдийские памятники, созданные на территории тюркских государств, являются важным источником, подтверждающим взаимовлияние их культур и литератур [5]. Особенно тесными были контакты между тюрками и согдийцами в Восточном Туркестане, где согдийское письмо было приспособлено для фиксации древнеуйгурского языка. Но позднее, к XII в., согдийский был окончательно вытеснен тюркскими языками.

Огромное значение для истории и культуры народов Центральной Азии, как утверждает академик Э. В. Ртвеладзе, имеет архив документов начала VIII в., обнаруженный при раскопках в 120 км к востоку от Самарканда. Это частные и дипломатические письма, контракты, календари, хозяйственные и счетные записи. Документы содержат ценнейшие сведения о социально-экономической, военной и культурной деятельности Согда. Они, в частности, сообщали об основных установлениях согдийского семейного права, об участии тюрков в городской жизни Согда и его администрации [6].

Большой вклад в развитие и распространение тюркской письменности и литературы внес Махмуд Кашгари (1029-1101 гг.) . Он был из знатного рода Караханидов. В Багдаде, принадлежавшем Сельджукидам, Кашгари решил создать книгу, которая разъясняла бы многие стороны жизни тюркского народа, его менталитет, обычаи, духовные ценности и, самое главное, показать богатство тюркского языка. Так, в 1072-1074 гг. им была написана тюркская энциклопедия «Диван лугат ат-тюрк» («Словарь тюркских наречий»). М.Кашгари писал, что он составил ее в алфавитном порядке, украсил пословицами, поговорками, стихами и отрывками из прозы. « Я облегчил трудное, разъяснил неясное и трудился годами, я собирал из читаемых ими (тюрками) стихи для того, чтобы ознакомить с их опытом и знаниями, а также пословицы, которые они употребляют в качестве мудрых изречений в дни счастья и несчастья с тем, чтобы сказитель сообщил их одним, а те передали другим. Я собрал в книге наименования предметов, используемые выражения, что обогатило книгу и придало ей совершенство » [7].

«Диван лугат ат-тюрк» Кашгари - памятник тюркской культуры, запечатлевший этические ценности и нормы поведения, специфическое мировосприятие тюркских народов XI в., впитавшее весь предшествующий опыт тюрков. В нем представлены основные жанры тюркоязычного фольклора – обрядовые и лирические песни, отрывки героического эпоса, исторические предания. Автор собрал более 400 пословиц, поговорок и устных изречений. В книге нашли отражение древние зороастрийские учения, а также идеи новой религии ислама, его философско-мистического направления – суфизма.

Будучи младшим современником Юсуфа Баласагуни, испытав его влияние, его понимание роли и сущности языка, Кашгари использовал в изучении языков сравнительный метод и исторический подход, заложив тем самым основы тюркологии. Труд Махмуда Кашгари, демонстрирующий применение научных методов, сохраняет свою исключительную ценность для языковедов, фольклористов и литературоведов.

Приведем несколько примеров из этого величайшего памятника тюркской культуры, науки и мудрости.

“Дни времени торопят, истощают силы человека, лишают мир мужей…- Таков ведь его (времени) обычай, кро-

ме (этого) здесь – равный удел (всех). Если мир, прицелясь, пускает стрелу, рассекаются вершины гор".

"Мой сын, я оставляю тебе в наследство наставления в добродетели. Найдя доброго мужа, следуй ему".

"Стремись к добродетели, приобретя (ее), не будь гордым". [8]

Другим замечательным памятником древней тюркской письменности, жемчужиной сокровищницы тюркской поэзии является «Кудатгу билиг» («Благодатное знание») Юсуфа Хос Хаджиба Баласагуни. Поэт жил в XI в. в государстве Караханидов. Поэма «Кудатгу билиг» написана в 1069-1070 гг. в Кашкаре. Как сказано в поэме, автор создал ее за восемнадцать месяцев. «Кудатгу билиг»- выдающееся произведение ранней тюркоязычной литературы, так как ей свойственно художественно-поэтическое совершенство, в ней нашли отражение - морально-этические позиции автора, высокая нравственность и внимание к воспитанию подрастающего поколения. Стиль поэмы, его образные сравнения свидетельствуют о высоком литературно-поэтическом уровне автора. Подобное высокохудожественное произведение могло появиться только там, где была развита поэтическая традиция. В своем творении Юсуф Хос Хаджиб Баласагуни проявил вкус к изяществу, смог умело и тонко выразить поучения назидательного характера. Он перечислял качества, которыми должен обладать мудрый правитель. Юсуф Баласагуни был высокообразованным человеком, выдающимся поэтом, ученым-энциклопедистом, он прекрасно владел всеми тонкостями тюркской поэзии и фольклора.

Поэма «Кудатгу билиг» вобрала в себя лучшие традиции философской, художественной, полемической, нравственно-эстетической мысли, подтвердила искусство ведения дискуссий. Согласно авестийской традиции, восхваление всевышнего как создателя Вселенной, природы, всего живого, гимн весне, пробуждающейся жизни, ликованию птиц, людей выражены словами: «И смотрит весь мир на себя в эту пору: все рады друг другу, любят в эту пору». Изумление природой сменяется восхвалением деяний рук человеческих, мудрости правления и счастья народа от властвования закона и справедливости: «Спокоен весь мир, дан закон ему правый, законность венчает властителя славой» [9].

Большая часть поэмы содержит рассуждения, диалоги ее героев о величии знания, о качествах совершенного, мудрого правителя; что такое добро, что есть зло, что есть справедливость, что есть несчастье, горе, в чем смысл и назначение человека. Беседы друг с другом героев поэмы элика (правителя) Кюнтогды и его визиря Айтолды похожи на диалоги Платона с Сократом, их рассуждениями о мире, о людях. Так XI в. Востока перекликается с V веком до н.э. Древней Греции. Через диалог двух цивилизаций мы ощущаем преемственность общечеловеческих ценностей, мы чувствуем гордость и радость от сознания величия творений наших предков в лице знатока и мудреца Юсуф Хос Хаджиб Баласагуни.

Алишер Навои (1441-1501 гг.) был первым поэтом, создавшим многочисленные произведения на тюркском языке, так как интерес и потребность в знании этого языка возрастали [10]. Сам Навои об этом писал:

На тюркских струнах, музыкант, сыграй, на тюркский лад,
Народ на языке родном услышать песню рад.

Народный фольклор, песни, сказки, сказания – все богатство устного творчества тюрков служат поэту благодатной почвой для совершенствования мастерства и обогащения поэтического творчества. Навои глубоко осознавал свою ответственность в возвеличивании и прославлении тюркского языка. «Народ поэт, а я при нем писец,- отмечал он,- И вот за то к народу я приближен так и взыскан, как никто». В отличие от своих современников Алишер Навои стремится в своем творчестве, с одной стороны, быть более близким к жизни, художественно запечатлевать реальные проявления человеческих чувств и явления природы (отсюда точность и яркость многих его эпитетов, метафор), с другой стороны, его суждения, мысли отличаются злободневностью. Его произведениям, «лирическим», эпическим, присуща актуальность, даже если написаны они в форме подражания или назиры (ответа), поэтического диалога с другим автором, либо затрагивают события далекого исторического прошлого. Под пером Навои многие темы, идеи и формы их выражения приобретают новое, современное звучание и оригинальность. Во вступлении к «Хамсе» поэт отмечал заслуги Низами, Дехлеви, Джами в создании подобных произведений и о себе говорил как о продолжателе этой традиции:

Преданья эти- плод седых волос,-
О них писали Низами, Хосров.
Основой взяв, я перестроил их...
Я жизни больше влил в героев их.

В его произведениях подняты вопросы, касающиеся самых различных сторон общественной жизни XV в. Это вопросы государственного правления, современной жизни и будущего развития страны, нравственности и морали, религии и науки, образования и культуры.

«Хамса» Навои – это новое осмысление действительности, новый и в большинстве случаев критический взгляд поэта-гуманиста, поэта- реалиста на события и явления. Его поэмы ненавязчиво выполняют еще одну немаловажную задачу - назидание. Каждая глава поэмы заканчивается конкретным выводом, указанием на суть повествуемого в данной беседе, призывом действовать по разуму, целесообразно человеческой нравственности.

А. Навои придавал большое значение силе слова, указывал, что словом, просветительством можно преобразовать общество, изменить людей, воспитать совершенную личность. Как государственный деятель, ученый, поэт, философ, он ратовал за торжество разума, за науку как созидательную деятельность человека. Знания, наука, творчество, по мнению Навои, не знают границ. Он считал, что каждый может внести свой вклад в историю, в обогащение жизни народа:

...в летописи давних лет вникая,
В рассказах стариков, поэт, вникая,
Ты, может быть, еще откроешь клад,
Что пропустил предшественника взгляд.
И этот клад народу предъяви,
Чтоб стал достоин ты его любви!

Восток является родиной многочисленных открытий и изобретений. Казалось бы, свыше 2,5 тыс. лет назад с исторической арены сошел хеттский народ, но благодаря археологическим изысканиям в Передней Азии память об этом народе и его культуре, достижениях была возвращена миру.

Современный узбекский язык и узбекская литература продолжили лучшие традиции литературных и поэтических произведений, созданных на тюрском языке Они развились и обогатились благодаря творениям таких выдающих-

ся деятелей, как Махмуд Кашгари, Юсуф Хос Хаджиб Баласагуни, Алишер Навои, Абдулла Кадыри, А. Чулпан и др. Тюркская письменность сыграла огромную роль в сохранении народной мудрости, в расширении и распространении лучших форм и образов национального поэтического творчества, художественного мышления, в воспитании многих поколений поэтов, писателей, литературных и научных деятелей Узбекистана.

Литература

1. *Каримов И.* Узбекистан: национальная независимость, экономика, политика, идеология. – Ташкент: Узбекистон, 1996. С.47.

2. *Раҳмонов Н., Матбобоев Б.* Ўзбекистоннинг кўҳна туркий – рун ёзувлари. – Ташкент: Фан, 2006. С.4.

3. *Бичурин Н.Я.(Иакиф).* Собрание сведений о народах, обитавших в Средней Азии в древние времена.- М.-Л., 1950.С.230.

4. Britanika. Большой энциклопедический словарь.- М., 2009. С.1066.

5. *Қаюмов А, Исҳоқов М., Отахўжаев А., Содиқов Қ.* Қадимги ёзма ёдгорликлар. – Тошкент: Ёзувчи. 2000. С. 121.

6. *Ртвеладзе Э.В.* Цивилизации, государства, культуры Центральной Азии. – Ташкент: УМЭД. 2005. – С.138-139.

7. *kh-davron.uz›*Turkiy tarix,adabiyot va madaniyat.

8. Там же.

9. *Баласагунский Юсуф.* Благодатное знание / / Под парусом вечного неба. Фольклор и литературные памятники стран СНГ.- М.: Художественная литература. 2010. С. 690.

10. См.: *Навои А*. Стихотворения и поэмы. – Л., 1983.

А. Усманова,
канд. психол. наук, доцент, УМЭД

ПРОБЛЕМА РАЗВИТИЯ ЛИЧНОСТИ В КОНТЕКСТЕ ОБЩЕТЕОРЕТИЧЕСКИХ, НАУЧНО-МЕТОДОЛОГИЧЕСКИХ ИССЛЕДОВАНИЙ

Ключевые слова: *личность, теории личности, детерминанты личности, типологии личности, возрастные показатели, ретроспективный анализ, конкретно-историческая идея, личностно ориентированная концепция, системный подход.*

* * *

Калит сўзлар: *шахс, шахс назариялари, шахс омиллари, шахс турлари, ёш даврларига боғлиқ бўлган кўрсаткичлар, ретроспектив таҳлил, аниқ-тарихий ғоя, шахсга йўналтирилган концепция, тизимли ёндашув.*

Мақолада шахснинг ривожланишини белгиловчи маданий-тарихий хусусиятларга урғу берилган бўлиб, улар орқали турли илмий назариялар, концепция ва йўналишлар, шахсга қаратилган тадқиқот моделларини шакллантириш ҳамда унинг табиатига мансуб бўлган қадриятлари, мақсад ва эҳтиёжлари билан бир қаторда, ана шу шахснинг имкониятларини ҳам ўрганишга қаратилган янгича ёндашувлар борасида сўз юритилади.

* * *

Key words: *person, theory of the person, determinants of person, typologies of the person, age rates, retrospective analysis, concrete-historical idea, personality-centered concept, systematic approach*

Abstract: *In the article the attention is emphasized on cultural-historical features of developing of the person that determines emergence of different scientific theories, concepts, schools, models of research as well as defined objectives of the new approaches to the essence of the orientation values, purposes, needs, natural abilities of a person.*

Проблема развития личности рассматривается сквозь призму различных параметров. Если базироваться на понимании конкретно-исторической обусловленности и социально-экономической детерминированности личности, то ее следует рассматривать в тесной взаимосвязи с развитием общества, как общественное существо, члена конкретного общества, сознательного, общественно-ответственного субъекта. В процессе развития личности проявляется многогранность изменений прогрессивных и регрессивных, необратимых и преемственных, повторяющих известные черты низшего, дающих перекомбинацию наличных элементов и т.п. Спиралевидному и ступенчатому

поступательному движению присущи прерывные (качественные) и непрерывные (количественные) изменения. Прерывные предполагают, что развитие личности в онтогенезе – это целостный процесс непрерывного становления. Непрерывные отражают особенности отдельных возрастных категорий и периодов, вносящих свой вклад в общий процесс становления личности.

Имеются сензитивные периоды, присущие каждому возрасту, обладающие своими особыми возможностями относительно личностных приобретений опыта, навыков. Однако это не механические «прибавления», а процессы качественного изменения личности, происходящие на каждом новом возрастном этапе.

Как подтверждают исследования Е.А.Солдатовой, в поступательном развитии личности происходит смена периодов, связанных с кардинальными сдвигами, смещениями, переломами, резкими переходами к новому типу организации, или критических периодов, которые являются поворотными пунктами в развитии, где главным содержанием нужно считать не проявление существующих задатков, а возникновение качественно нового его содержания, т.е., говоря языком Гегеля, «новообразований» [1]. И хотя развитие заключает в себе и моменты инволюции (обратного развития, или отмирания старой формы), определяющим здесь выступает именно появление новых образований, обеспечивающих движение и даже выход за пределы своих возможностей. Поэтому обнаружение психических новообразований, представляющих собой, согласно Л.С.Выготскому, качественно новый способ функционирования психики, раскрытие их субстратных характеристик позволяют прогнозировать ход развития личности.

Согласно проведенному нами ретроспективному анализу социально-исторических источников, проблема развития личности интересовала человека с древнейших времен. На протяжении тысячелетий представление о личности обогащалось, углублялось и уточнялось на разных уровнях: в религиозных воззрениях, в философии, социологии, истории и других науках. Например, для античной философии характерен взгляд на личность как носителя добродетелей, традиционных ценностей и разума, составляющих главное достоинство аристократии [2].

В религиозных трактовках личность рассматривалась в тесной связи со сверхъестественным началом – Богом. Как в восточных, так и в западных религиях Бог признавался «абсолютной личностью». Мыслители эпохи Возрождения в понятии «личность» на первое место выдвигали ее творческое начало, хотя и признавали, что оно дается Богом [3].

Среди философов нового времени, начиная с Р.Декарта, распространилось дуалистическое понимание личности, при этом оно практически сливалось с понятием «Я» [4]. В немецкой классической философии впервые стала рассматриваться социальная природа человека в абстрактно-идеалистическом плане [5].

В XX в. проблема развития личности стала главной и даже единственной для ряда направлений зарубежной философии, в том числе для экзистенциализма (М.Хайдеггер, К.Ясперс, Г.Марсель, В.Мерло-Понти, Ж.П.Сартр, А.Камю и др.), персонализма феноменологии (Э. Гуссерль), философской антропологии и др., при этом отсутствовала общая теория личности как методологическая основа для исследования различных аспектов проблемы развития личности в рамках конкретных научных дисциплин.

В большинстве концепций XX в. личность представляется разделенной

на части, каждая из них рассматривается как заключающая в себе «подлинную» сущность человека. Так происходит метафизическое разделение личности на социальные и индивидуальные компоненты, функциональные и собственно личностные, творческие. Это серьезная преграда для целостного научного познания личности. Одним из ведущих направлений в общественных науках за рубежом становится проблема развития личности, которая сформировалась в виде концепций социализации индивида, активная разработка которых началась с середины 50-х годов XX в.

Первоначальные концепции социализации, формировавшиеся в основном в рамках структурного функционализма, абсолютизировали факт социальной детерминации личности, процессов ее развития и формирования, стремясь «теоретически» оправдать социальный конформизм. Несмотря на обилие обозначений: «внешне ориентированная личность» у Д.Рисмена [6], «организованный человек» у В.Уайта [7], "Homo sociologicus" у Р.Дарендорфа [8], «самоотчужденная рецептивная личность» у Э.Фромма [9], «человек массы» или «массовый человек» у Р.Гвардини и Г.Марселя [10], все эти авторы едины в характеристике социально конформной личности.

Личность в подобных концепциях предстает как «совокупность ролей», или как «слепок с условий», пассивный отпечаток обстоятельств. В качестве продукта жесткой социализации она обладает всеми чертами внешней организованности, полностью лишена внутренней организации. Собственная личность воспринимается как товар (Э. Фромм) [11] или вовсе не воспринимается, растворяясь в групповом или социальном смысле (Д.Рисмен) [12].

Согласно концепции Г.Марселя – представителя французского христианского экзистенционализма, «человек массы», т.е. обыденный индивид «массового общества», не есть и не может быть личностью, так как он не может претендовать на уникальность, индивидуальную автономию, инициативу и самореализацию, т.е. на все атрибуты, которые составляют понятие личности в ее традиционной индивидуалистической интерпретации [13].

В зависимости от философских и идеологических ориентаций авторов концепций социализации обосновываются те или иные качественные характеристики личности, ее ведущие структурные компоненты, предлагается та или иная модель личности.

Часто ведущая роль в репродукции того или иного «идеала» или модели личности отводится педагогической науке, благодаря которой накоплен богатый материал для создания моделей личности на основе концепции «образцового педагога». В таких исследованиях обычно выделяются особенности проявления личности учителя, его деятельности и способов общения, которые отвечают требованиям профессии, обеспечивают успешное овладение им навыками, приобретающими профессиональную значимость.

В контексте системной модели педагогических способностей Ф.Н.Гонобольский предлагает «модель педагогических способностей личности учителя средней школы» [14], В.А.Сластенин – «модель профессиональной направленности личности учителя», основанную на подуровневых личностных организациях [15], Дж.Райнс – прогностическую модель «имиджа хорошего педагога» [16], А.А.Реан и А.А.Баранова – «модель толерантности личности педагога» [17], Л.Ф.Спирин на основе профессиографического подхода – «модель идеального учителя как воспитателя» [18] и др.

Общими недостатками всех названных социологизаторских концеп-

ций развития личности можно считать игнорирование не только накопленных биологической наукой данных, но и просто очевидных фактов (например, наличие половых и возрастных особенностей, имеющих бесспорную социальную значимость, но не являющихся социальными по своему происхождению), а главное – лишение личности творческого начала.

В истории философии определение личности – это проблема места, занимаемого личностью в обществе. На наш взгляд, только современная диалектико-логическая философия дает целостную концепцию развития личности как социально-исторического явления и определяет личность как целостное, многоплановое, многоуровневое образование. Это определение может служить методологической основой для исследования различных аспектов проблемы личности в рамках конкретных научных дисциплин, в частности политологии, истории, психологии, педагогики, социологии, культурологии и др.

В середине XX в. под личностью чаще всего подразумевалось некоторое ядро, интегрирующее начало, связывающее воедино различные психические процессы индивида и сообщающие его поведению необходимую последовательность и устойчивость. В зависимости от того, в чём именно усматривалось такое начало, исследователи выдвигали следующие теории: психобиологические (У.Шелдон, США) [19], биосоциальные (Ф.Олпорт, К.Роджерс, США) [20], психосоциальные (А. Адлер, К.Хорни и другие неофрейдисты, США) [21], психостатические, или «факторные» (Р.Кеттел, США; Г.Айзенк, Великобритания) [22] и др.

В свете экспериментальных данных подверглись критике и вынуждены были сдать многие свои позиции такие теории личности, как фрейдизм, бихевиоризм. По-новому были рассмотрены некоторые «старые» проблемы. В значительной мере преодолён традиционный дуализм «внешних» интерпсихологических процессов.

Согласно Л.С.Выготскому и его последователям [23], внутренние процессы человеческой психики складываются на основе интерпсихологических, межличностных процессов. Индивид формирует свой внутренний мир путём усвоения, интериоризации исторически сложившихся форм и видов социальной деятельности и, в свою очередь, выражает, экстериоризует свои психические процессы. Таким образом, «социальное» и «индивидуальное», на первый взгляд являющиеся противоположностями, оказываются связанными друг с другом генетически и функционально.

Изучение проблемы развития личности стало предметом дальнейших исследований, которые легли в основу "культурно-исторической теории" Л.С.Выготского, "теории сознания и деятельности" С.Л.Рубинштейна, А.Н. Леонтьева, "теории основной жизненной направленности" Б.Г.Ананьева, "теории отношений" В.Н.Мясищева, "теории установок" Д.Н.Узднадзе, "теории типологических черт личности" Б.М.Теплова, "теории интегрального исследования индивидуальности" В.С.Мерлина и др. В них часто личность трактуется как некая целостность, система, в которой выделяются интегративные переменные, определяющие эту целостность. В то же время отсутствие единства в понимании структуры личности, концептуальных основ ее целостного анализа, надежного методического аппарата измерения различных компонентов личности в значительной степени тормозят движение на пути к ее целостному пониманию и обоснованному определению.

Тем не менее выраженность данной проблемы как в общем, так и детали-

зированном масштабе знаменовала гуманистическую направленность отношения к личности, получившую распространение в 60-70-е годы XX столетия в форме альтернативной социалистической идеологии. В 80-е годы она окрепла, конкретизировалась и проявила себя в ряде новых областей науки. Для советской идеологии было характерно не только создание стандартной модели личности «советского человека», провозглашение утопического тезиса о гармоничной всесторонне развитой личности, но и теоретическое, а также практическое утверждение жесточайшего тезиса «советский человек может все»: план любой ценой, строительство объекта любой ценой и т.д. (на это неоднократно указывала в своих работах по философской антропологии Л.П.Буева [24]).

Гуманистический подход к человеку выразился не столько в знакомстве с идеями К.Роджерса, сколько прежде всего в нарастающем внимании (в том числе в прикладных областях психологии – инженерной) к цене человеческой деятельности, т.е. к тем реальным личностно-психологическим затратам, которыми достигается тот или иной результат.

В наше время актуализируется необходимость в психодиагностическом изучении возможностей человека для установления его соответствия (или несоответствия) к труду и профессии, в психотерапевтических процедурах; ведется теоретическое осмысление прикладных проблем личности (нравственно-ценностные аспекты поведения, мышления, мотивации, здоровья и пр.) [25], что действительно можно рассматривать как прямую альтернативу тезису «советский человек может все» [26, 27, 28].

Разработка Б.Ф.Ломовым системного подхода и его последовательная реализация коллективом Института психологии РАН способствовала переводу философско-методологических проблем, перечисленных выше, в ранг конкретных исследовательских стратегий; методологический анализ начал интегрироваться с теоретическим и становиться не только профессиональным занятием ведущих методологов, но и проблемным научным сознанием всех психологов. Как справедливо считал В.К.Калин, произошел переход от описательного подхода к объяснительному [29].

В XX в. в исследованиях всех психических процессов стал преобладать личностный принцип, он представлен целиком в качестве личностно ориентированного знания, по терминологии М.Полани [30], П.Фейерабенда [31] и др. Личностное основание присутствует и в исследованиях речи [32], мышления [33], памяти [34] и т. д. И если работы 60-70-х годов, например, даже такие глубокие, как В.К.Вилюнаса об эмоциях [35], все же замыкались на детализации функций эмоций, то исследования 80-90-х годов вписывают конкретные определения личностных функций (эмоций, воли и т. д.) в контекст функционирования самой личности.

Значительное влияние на проблему развития личности оказали исследования, направленные на изучение способностей и деятельности человека. Так в психологической науке была сформулирована периодизация в логике постановки проблемы способностей: на первом этапе изучалось соотношение способностей и деятельности; на втором – введены показатели профессионально важных качеств, игравших роль «переходного моста» между способностями и деятельностью (ее требованиями); на третьем этапе способности определялись не только по индивидуальным критериям и критерию социальной успешности деятельности, но и по критерию субъективно приемлемой успешности. Главный вывод: показатели профессионально важных качеств и

способностей рассматриваются с позиций их использования самой личностью в ее способе соотношения с деятельностью. Это преобразование проблемы явилось парадигмальным применительно к области психологии личности и всей психологии.

Подобным же функциональным способом К.А.Абульханова-Славская подходит к объяснению «ответственности как задачи, необходимой при осуществлении деятельности, отвечающей притязаниям личности в течение определенного времени и при наличии непредвиденных трудностей [36]. Аналогично она описывает саму активность личности как ее жизненную способность удержать себя в качестве субъекта своей жизни (или – в случае неспособности – превратиться в ее пассивного исполнителя) [37].

Иными словами, идет ли речь о волевых качествах личности, ее способностях, ответственности, мотивации или свойстве быть субъектом жизни, определение функций каждой из этих личностных способностей дается через систему отношений личности с миром – деятельностным, ценностным и др., в зависимости от конкретной стратегии, которую личность выбирает при реализации этих отношений.

Подобного рода теоретические модели, в которых исследуемые параметры (или векторы связей этих параметров) вписываются в более общую, динамичную и зависящую от личности как субъекта (ее выборов, предпочтений, решений) систему (деятельности или отношений), неразрывно связаны с типологическим исследованием личности и построением реальных типологий [38-46].

Направление таких типологических исследований можно проследить с первых этапов становления проблемы развития личности, начиная с А.Ф.Лазурского. Их можно разделить на два основных течения, которые взаимосвязаны друг с другом: одно из них имеет целью построение типологии (по тем или иным априорным основаниям) и другое - теоретико-феноменологическое выявление и обобщение существующих в реальности типов. Например, в 60-х годах XX в. Н.И.Рейнвальд дал определение трех типов личности: «созидатель», «потребитель» и «разрушитель» [47]; позже это переросло в направление, имеющее целью выявление оснований, параметров, структур, которые легли в основу типологии свойств личности.

Э.А.Голубева, ставя своей конкретной задачей изучение способностей и склонностей личности, анализирует общие особенности типологического подхода и отмечает как одну из важнейших характеристик павловской типологии тенденцию к постоянному сопоставлению свойств высшей нервной деятельности (ВНД) и представлений о специфичных человеческих типах – художнике и мыслителе. Она предлагает модель, которая имеет в своей основе три универсальные первоосновы способностей: две – активность и саморегуляцию со ссылкой на Н.С.Лейтеса, их выделившего [48] и третью – направленность со ссылкой на Б.Г.Ананьева; в свою очередь, она опирается на четыре сквозных параметра структуры личности: эмоциональность, активность, саморегуляцию и побуждение, включая в качестве подструктур личности мотивацию, темперамент, способности и характер [49, 50]. Однако подчеркнем, что эта типология построена на основании связи «организм и личность», а не «личность – деятельность», что необходимо учитывать для сопоставления разных типологий.

Таким образом, мы выявили, что при определении личности исследователи опирались на три основные характеристики: «активность», «саморегуля-

цию» и «направленность» (как высшие показатели интеграции личности, согласно Б.Г.Ананьеву, С.Л.Рубинштейну и др.).

Тем не менее неоднократно высказывались критические взгляды против термина «направленность», который интерпретировал личностную категорию как «дихотомию коллективизма и индивидуализма», «аморфное описание» и пр., не передающую всего богатства, противоречивой сложности, интерактивности личности. Впоследствии понятие «направленность» было заменено на «активность» [51].

Понятие активности было связано с определением личности как субъекта жизни и с мерой ее становления субъектом. Предполагалось, что активность – в зависимости от меры становления личности субъектом - имеет типологический характер. Для более конкретного определения активности, как это было при характеристике направленности, исследователи выделили две основные формы активности – инициативу и ответственность, и начали эмпирически изучать соотношение и характер этих форм. Соответствующие этому типологии инициативы и ответственности вскрывали более тонкие взаимоотношения внешних и внутренних детерминант активности [52]. Кроме того, была разработана гипотетическая модель структуры активности, согласно которой активность была определена как семантический интеграл притязаний и достижений личности, но, в отличие от К.Левина и Ф.Хоппе, была включена в качестве опосредующего их звена – саморегуляции [53-55].

Отвлекаясь от исторической последовательности в разработке проблемы развития личности, можем отметить, что произошла наметившаяся ранее дифференциация ряда направлений изучения личности: одно в направлении исследований личности в деятельности (или иногда, говоря точнее, исследование деятельностных модальностей личности: целевых, установочных, диспозиционных, потребностно-мотивационных и, конечно, способностей); другое в направлении исследований личности в общении, причем последнее также дифференцируется на реальную коммуникацию и особенности включения в нее личности и идеальную – «интер»- и даже «мета»–индивидуальный пласт личностных проекций [56-58] и др.

Внутри первого направления, в свою очередь, постепенно выделяются исследования личности и личностных особенностей в познавательной деятельности (например, исследование мотивации учебной деятельности, предпринятое А.К.Марковой [59], и исследования личности в такой деятельности, как профессиональная, трудовая, т.е. практическая [60]).

По-прежнему в русле этого направления сторонники деятельностного подхода (в его леонтьевском варианте) занимаются такой высшей категорией, как сознание. К их числу относятся исследования В.Ф.Петренко и его учеников [61, 62]. Они обратились к психосемантике сознания личности, познаваемой методом семантического дифференциала, специальным предметом которого явилась не личность в ее научно-психологическом понимании, а имплицит личности, существующий в обыденном сознании, или эмоционально-образное представление о личности.

Важной особенностью таких исследований можно считать то, что, выполняемые в деятельностной парадигме, они непосредственно смыкаются с собственно коммуникативными модальностями личности, когда речь идет о способе представленности в сознании личности другого человека.

Одновременно внутри направления исследований «личность — деятельность» происходит дифференциация,

которая была недостаточно проведена в концепции А.Н.Леонтьева: внутренние деятельностные характеристики личности дифференцируются от проблем включения личности в реальную деятельность.

Таким образом, суммируя теоретические исследования феномена личности, по-видимому, во-первых, можно говорить о разных этапах становления личности, не привязывая общее понятие ни к одному из них. Во-вторых, нужно говорить о прогрессивном и регрессивном развитии и состоянии личности (как считал В.Н.Мясищев, о ее норме и патологии), но при этом именно о личности. И, наконец, в-третьих: можно предложить в качестве существенных различные критерии определения личности, не противопоставляя их определениям других авторов.

Осознавая важность того, что чем более многомерным и многосторонним будет эта совокупность определений, тем глубже будет проникновение в сущность личности, подчеркнем, что проблема развития личности включает еще один важный аспект в ее рассмотрении – «учет возрастных периодов», где существуют как конструктивные, так и деструктивные формы развития и разные уровни.

Высказывалось мнение, что психологическая наука началась в известном смысле с изучения развития личности ребенка, хотя, по всеобщему признанию, несмотря на заслуги в исследовании психологии детства А.В.Запорожца, Д.Б.Эльконина и др., единственной полной теорией личности ребенка в ее развитии считается концепция Л.И.Божович. Наиболее современной, основанной на эмпирических исследованиях воссоздания личности на подростковом и юношеском этапах ее развития считается концепция Д.И.Фельдштейна [63]. Он четко проводит грань между определением сущности личности и разных направлений, форм и способов ее развития. В результате тщательного эмпирического исследования подростков и юношей автор предложил типологию регрессивного направления развития подростка, которая соотнесена с идеальной моделью оптимального развития, что имеет ценность для педагогов и воспитателей [64].

К исследованиям, значительно обогащающим теоретическую модель личности, вместе с тем обращенным к изучению реальной личности и получающим типологические данные, относятся работы Н.Е.Харламенковой, которая занималась личностными стилями целеполагания, а позднее – типами самовыражения личности, связанными с генезисом самоутверждения личности как одной из базовых потребностей, которая актуализируется посредством осознания личностью себя как ценности, объективируясь ею через значимые результаты своей деятельности, а также через другие объекты, в том числе и субъекты, обладающие ценностью [65].

Новейшие социологические и психологические исследования, рассматривающие личность в развитии на всём протяжении её жизненного пути, показывают её устойчивость и вместе с тем пластичность, способность к самоизменению [66].

Заслуживают внимания работы казахстанских ученых, которые используют комплексный подход к исследованию проблемы развития личности. Их основная цель – изучение психологических основ в развитии творческой интеллектуальной личности в образовательной среде [67-72], а также исследование проблемы развития способностей, психики и личности в целом [73].

Обоснованные подходы к пониманию проблемы развития личности в свете концепции социально-духовных основ в воспитании молодежи высказаны Г.Ж.Туленовой, В.М.Каримовой,

Ф.А.Мусаевым Н.М.Кулматовым, Ш.Ж.Абдукасымовым, Т.Т.Маликовой, Д.И.Енгулатовой, М.Халматовой, Э.Х. Бабамуратовым, Ш.Э.Бабамуратовой, С.С.Отамуратовым, Н.С.Сафаевым и др., а также коллективом молодых авторов, в их числе назовем Ҳ.Мамадалиеву, С.Саиджалолова, Б.Маъруфбоева, М.Панжиеву, З. Замонова и др.[74]. Особое внимание уделено философскому аспекту личностного развития молодежи, получившему освещение в работах Х.Шайховой, О.Мусурмоновой, И.Саифназарова, Н.З.Сайдалиевой и др. [75]. В контексте социальной активности и формирования личности молодежного возраста заслуживают внимания исследования З.Р.Кадыровой, Ш.Негматовой, Т.Мурадымовой, Ш.Агзамходжаевой и др.[76].

Проблема развития личности с учетом возрастной периодизации и социализации была затронута Ф.А.Мусаевым [77], З.Р.Кодировой [78] и другими узбекистанскими учеными. Основное внимание сосредоточено на особенностях развития личности в условиях кардинальных идеологических изменений современного общества, плюрализма мнений, характера выраженности социальной активности молодых людей и пр.

В последние годы ведутся попытки определить возможности творческого (преобразующего) потенциала личности. Важным составляющим данного феномена является признание значимости влияния современной социальной ситуации на мотив в виде стремления к значимости собственной личности и самооценке, который становится ведущим смыслообразующим компонентом для утверждения положения молодого человека в системе общественных отношений. Его образование обусловлено избирательной направленностью жизненных целей, потребностей, установок, идеалов, проявлением альтернативного поведения для реализации творческих возможностей, специальных способностей и пр. Всякое упущение и недооценивание личностных образований, на наш взгляд, могут привести к педагогической и психологической «запущенности» молодежи, несформированности жизненных позиций, проявлению личной инфантильности, отсутствию самостоятельности в самовыражении и самоутверждении и т.д. [79].

В Узбекистане проблема развития личности исследуется в контексте научной реализации концепции формирования нравственно целостной и духовно богатой личности, обладающей независимым мировоззрением и самостоятельным мышлением, опирающейся на духовное наследие народа и общечеловеческие ценности. Это объясняется тем, что в условиях социально-экономических, политических, правовых, историко-культурных, духовно-просветительских преобразований актуализируются вопросы самосознания, самоопределения, самореализации личности.

Реализуемые в стране государственные программы «Год молодежи», «Год гармонично развитого поколения», “Год крепкой семьи”, «Год благополучия и процветания», «Год здорового ребенка» усиливают значимость идеи формирования всесторонне развитой и самостоятельно мыслящей личности со своими взглядами, выбором и твердыми гражданскими позициями. Выступая на международном форуме, посвященном вопросам образования в нашей стране, Президент И.А.Каримов подчеркнул, что «достижение благородных целей, стоящих перед народом Узбекистана, будущее страны, ее процветание и благоденствие, то, какое место она займет в мировом сообществе в XXI веке, – все это зависит прежде всего от нового поколения, от того, какими вырастут наши дети» [80]. Эти слова отражают суть реализуемой в Узбекистане в годы независимости государ-

ственной политики, главным приоритетом которой стала забота о воспитании гармонично развитого, физически здорового и духовно зрелого, интеллектуально богатого молодого поколения.

На основе изучения общетеоретических, общенаучных, теоретико-методологических материалов по проблеме развития личности, анализа научных направлений, теорий, концепций, подходов, моделей, а также сравнительного анализа достижений ученых разных времен (не умаляя достоинства и вклада каждого из них) предлагаем свои теоретические выводы.

1. Фундаментальные исследования по проблеме развития личности в качестве целостной общетеоретической и научно-методологической базы данных составляют свод идей, гипотез, доказательств относительно рассматриваемой проблемы. Проведенный ретроспективный анализ социально-философских и психологических исследований (на основе сравнительного анализа изучения работ, выполненных в 60– 90-е годы XX в., первое 10-летие XXI в.) позволяет определить степень разработанности интересующей нас проблемы.

2. Во многих исследованиях (в период от XX до XXI в.) актуализирована историческая значимость «личности» как объекта научного познания и как субъекта общества, отражающего динамичные социальные изменения в сфере жизнедеятельности, которые сопровождаются появлением новых систем связей и отношений), новых вызовов времени (прежде всего за счет расширяющегося информационного пространства). Глубокое осмысление проблемы развития личности на уровне обыденных знаний и в виде научных изысканий, накопленных в сфере гуманитарных наук, а также в сфере информационно-коммуникационных технологий, влияет на рост человеческого самосознания, становится поводом для выявления новых характеристик предмета, объекта, целей и постановки новых исследовательских задач.

3. Новые аспекты научных исследований обусловлены перестройкой ментальности, сменой целей, системы ценностей, ориентаций, появлением новых потребностей, возможностей личности и пр. Все это приобретает огромное значение, во-первых, как утверждение идей культурно-исторической обусловленности личностного развития человека (согласно Л.С.Выготскому), во-вторых, как многопланово структурированное и широко понимаемое социокультурное определение личности (по мнению Д.И.Фельдштейна). Кроме того, на наш взгляд, актуализируется значение психологической науки в определении новых задач в познании человека как активно действующего субъекта (мы привержены разработке выготской «культурно-исторической идее» развития личности).

4. Как считают многие теоретики, в XX столетии проблема личности стала главной в ряде направлений зарубежной философии; для них характерно признание метафизического разделения личности на социальные и индивидуальные компоненты, функциональные и собственно личностные, творческие. Наиболее законченные концепции современных исследователей за рубежом основаны на социализации индивида, их активная разработка началась с середины 1950-х годов.

5. В работах современных философов дана целостная концепция личности как социально-исторического явления и сформулировано общее определение личности как целостного, многопланового, многоуровневого образования, которое может служить методологической основой для исследования различных аспектов проблемы развития личности в рамках конкретных научных дисциплин.

6. Определение личности в психологии остается сложным и многоплановым. Представления о личности и ее развитии в процессе онтогенеза нашли свое воплощение в разнообразных разработках теорий и взглядов, отличающихся своеобразием подходов, методов исследования и интерпретации самого понятия «личность», ее структуры, механизмов и факторов развития. Все это свидетельствует о постоянном внимании к изучению проблемы личности в рамках гуманитарной направленности, о применении системного, типологического, деятельностного, личностноориентированного, возрастного подходов.

Вместе с тем подтверждается тезис о постоянном развитии теории личности, причем оно происходит не в каком-либо одном направлении, а системно, синергетически, через призму различных платформ, которые надо постоянно изучать. Ведь такова суть истинного научного дерзания. Как говорил М.Полани, «… науку делают люди, наделенные мастерством».

Литература

1. http://www.twirpx.com/file/472861/ *Солдатова Е.Л*. Структура и динамика нормативного кризиса перехода к взрослости. Монография. – Челябинск: Изд-во ЮУрГУ, 2007.

2. *Ле Гофф Ж.*Другое средневековье: Время, труд и культура Запада. 2-е изд., испр. Екатеринбург, 2002. – С. 43, 102; *Ливен Д.* Аристократия в Европе. 1815–1914. – СПб., 2000. –С. 302; *Шпенглер О.*Очерки морфологии мировой истории //*Шпенглер О.* Закат Европы. В 2 т. Т. 2. – М., 1998. – С. 344, 347; *Элиас Н.* Опроцессе цивилизации. Социогенетические и психогенетические исследования. В 2 т. – М., СПб., 2001. – С.208; http://iph.ras.ru/elib/EM4_7.htm *Зубец О.П*. Профессия в контексте истории ценностей; Об аристократизме // Этическая мысль. Вып. 2. – М., 2001. – С.151-168.

3. http://krotov.info/lib_sec/11_k/kon/kon_02.htm *Кон И*. В поисках себя**;**http://royallib.ru/book/diligenskiy_german/sotsialno_politicheskaya_psihologiya.html *Дилигенский Г.* Социально-политическая психология. – М.: Новая книга, 1996; http://novainfo.ru/archive/18/rol-lichnosti-v-filosofii-i-obshchestve *Врублевский С.Р*. Роль личности в философии и обществе. – Дальневосток: ДФУ, 2013.

4.http://society.polbu.ru/dobrenkov_histsociology/ch58_ii.html *Добреньков В.И.,* Кравченко А.И. История зарубежной социологии. Возрождение (XIV-XVI вв.) – М., 2006.

5. http://www.pedlib.ru/Books/2/0279/2_0279-132.shtml *Алексеев П.В., Панин А.В.* Философия: Учебник. – 3-е изд., перераб. и доп. – М.: ТК Велби, Изд-во Проспект, 2003. – С. 132.

6. http://slovar.com.ua/2010/teoriya-vlasti.html *Желтов В.В*. Теория власти (Электронный ресурс): Учебное пособие. – М.: ФЛИНТА, 2013. – С. 432-433.

7. http://www.twirpx.com/file/398261/ *Шуровьески Дж*. Мудрость толпы. Почему вместе мы умнее, чем поодиночке? / Пер.с анг. В.Логвиновой. – М.: Манн, Иванов и Федвер, 2014. – С. 193-194.

8. books.google.com/books?isbn=5765429572 *Прозоровская К.А.* Социология. – СПб.: Издательский дом «Нива», 2003. – С. 175-176.

9. www. e-readinng.ws/..../Guseva, Karat'en-Psihologiya lichnosti_konspekt leksiy *Гусева Т.И., Каратьян Т.В*. Психология личности: Конспект лекций. – М.: Эксмо, 2008.

10. http://www.cheloveknauka.com›Философские науки›Социальная философия Аль-Хуссаини, Р.Х. «Концептуализация социально-философских моделей человека в XX в. [Текст]/ Р.Х. Аль-Хуссаини // Теория и практика общественного развития. – 2011. –№ 4. – С. 29-33.

11. *Прозоровская К.А.* Указ. раб.

12. *Желтов В.В.* Указ. раб.

13. *Аль-Хуссаини Р. Х.* Указ.раб.

14. http://www.rae.ru/monographs/208-6450 Москвина М.В. Теория и практика психологического здоровья для педагогов всех типов образовательных учреждений: Учебное пособие. – М.: Академия Естествознания, 2013.

15. *Москвина М.В.* Указ. раб.

16. *Москвина М.В.* Указ. раб.

17. *Москвина М.В*. Указ. раб.

18.См.:http://www.dissers.ru/1/11477-1-muhina-tatyana-gennadevna-nachalnaya-obschepedagogicheskaya-podgotovka-kak-sredstvo-formirovaniya-starshekl.php *Мухина Т.Г.* Начальная общепедагогическая подготовка как средство формирования у старшеклассников: Автореф. дисс. ... канд.пед.наук. – Нижний Новгород. 2003.

19. http://lib.co.ua/psychology/hollx/teoriilichnosti.p01.jsp *Холл К.С., Линдсей Г.* Теории личности: Личность в зеркалах теорий/ Пер. с анг. – М., 1997. – С. 448, 450, 462, 465, 468.

20. *Холл К.С., Линдсей Г*. Указ.раб. – С. 274, 276, 279, 285, 422,424, 428, 431.

21. *Холл К.С., Линдсей Г.* Указ.раб. – С. 274, 276, 279, 285, 422,424, 428, 431.

22. *Холл К.С., Линдсей Г*. Указ.раб. – С. 274, 276, 279, 285, 422,424, 428, 431.

23. http://www.pedlib.ru/Books/5/0050/5_0050-50.shtml *Сидоров П.И., Парняков А.В.* Введение в клиническую психологию. – Т. I: Учебник для студентов. – М.: Академический Проект, Екатеринбург: Деловая книга, 2000; 416 с.; http://www.psylib.org.ua/books/psiteol/index.htm *Горностай П., Титаренко Т.* (ред.) Психология личности: Словарь-справочник. – Киев: «Рута», 2001.

24. http://cyberleninka.ru/article/n/antropologicheskie-predstavleniya-o-cheloveke-kak-tvortsa-i-proizvodnogo-kultury#ixzz34h7j2J3E *Ромах О.В., Лапина Т.С.* Антропологические представления о человеке как творца и производного культуры //Аналитика культурологии. №16. – М., 2010; http://www.dissercat.com/content/filosofskaya-antropologiya-maksa-shelera *Роинашвили Д.И.* Философская антропология Макса Шелера: Автореф. дисс. ...канд.филос.наук.– М., 2001; http://filosof.historic.ru/books/item/f00/s01/z0001006/st000.shtmlСоциальная философия и философская антропология: Труды и исследования. – М.: ИФ РАН 1995. – С.212.

25. http:// rutracker.org/forum/viewtopic.php?t=2389170 *Собчик Л.Н*. Метод цветовых выборов. Модификация восьмицветового теста Люшера//Серия: Практикум по психодиагностике. – М., 2007; http://www.kniga.com/books/preview_txt.asp?sku=ebooks 174641 *Малкина-Пых И.Г.* Техники позитивной терапии и НЛПМ. –М., 2004.

26. http://www.ozon.ru/context/detail/id/21208541/ *Джидарьян И.А.* Эстетическая потребность. -М., 1976; books.google.ba/books/about/ *Джидарьян И.А.* Представление о счастье в российском менталитете. –М., 2001.

27.http://psylib.myword.ru/index.php?automodule=downloads&showfile=2366 *Маркова А.К.* Психология профессионализма. – М., 1996; books.google.com/books?isbn=5498074549 *Локалова Н.П.* Введение в профессию. Раздел 1. 1.7. –СПб.: Питер, 2010; file:///C:/Users/User/Downloads/Npdntu_pps_2013_1_30.pdf Науков и праци ДонНТУ. Серия: «Педагогика, психология и социология». – 2013. – №1 (13).

28. books.google.com/books?isbn=5314000822 *Деркач.* Акмеология: Учебное пособие. – СПб.: Питер, 2003.

29. www.e-reading.ws/bookreader.php/131724/Psihologiya_voli.pdf *Ильин Е.П*. Психология воли. 2-е изд. – СПб.: Питер, 2009.368 с.; http:// www.dissercat.com... Педагогическая психология. *Сорокина И.С.* Эмоционально-волевая регуляция как средство формирования продуктивного мышления в младшем школьном возрасте: Автореф. дисс...канд. психол.наук. – М., 2004.

30. books.google.com/books?isbn=5248005590 *Летов О. В.* Проблема научной объективности: от постпозитивизма к постмодернизму. – М., 2010. – С. 26-29, 32.

31. *Летов О*. В. Указ.раб.

32. *Латынов В.В.* Стили речевого коммуникативного поведения. Структура и детерминанты //Психол.журн. – М., 1996. Т.16. – №6.

33. http://www.e-reading.ws/bookreader.php/1021325/Druzhinin_-_Psihologiya_obschih_sposobnostey.html *Дружинин В.Н*.Психология общих способностей. Раздел: Проблемы общих способностей (интеллект, обучаемость, креативность). – СПб.: Питер, 2006.

34. http://cogitocentre.com/page.php?id=786&PHPSESSID=bbd551618d578370185f9d9e7a91b139 Междисциплинарные исследования памяти/Под ред. А.Л.Журавлева, Н.Н.Коржа. Раздел 2. Личностные черты невербальной памяти (психофизический контекст). – М., С. 157.

35. motiv.smysl.ru/MoEm08.doc *Вилюнас* В.К., *Гиппенрейтер Ю.Б.* Психология эмоций. Хрестоматия. – СПб.: Питер, 2007.

36. http://www.pedlib.ru/Books/4/0171/4_0171-124.shtml *Абульханова К.А*. Психология и сознание личности (Проблемы методологии, теории и исследования реальной личности): Избранные психологические труды. – Воронеж: НПО МОДЭК, 1999.– 224 с. (Серия «Психологи Отечества»).

37. rubinstein-society.ru/cntnt/nauchnie-raboti/raboti-k-a.../strategiya.html *Абульханова-Славская К.А.* Стратегия человеческой жизни. – М., 1991. – С.12.

38. *Абульханова-Славская К.А.* Особенности типологического подхода и метода исследования // Принцип системности в психологических исследованиях. – М., 1990. – С. 18; См.:http://www.dissercat.com/content/individualno-tipologicheskie-osobennosti-obshchitelnosti-i-agressivnosti-kursantov-voennogo #ixzz2chwrY2CC *Исаева И.С.* Индивидуально-типологические особенности общительности и агрессивности курсантов военного вуза: Автореф. дисс. ... канд.психол.наук. – М., 2008.

39**.** http://www.pedlib.ru/Books/4/0171/4_0171-147.shtml *Абульханова К.А.* Психология и сознание личности (Проблемы методологии, теории и исследования реальной личности): Избранные психологические труды. – Воронеж: НПО МОДЭК, 1999.– 224 с. (Серия «Психологи Отечества»). – С. 130,136, 138, 142, 143.

40.http://www.syntone.ru/library/article_other/content/4923.html?current_book_page=26 *Абульханова-Славская К.А., Анциферова Л.И., Брушлинский А.В*. Психологическая наука в России XX столетия: проблемы теории и истории; http://www.dissercat.com/content/spetsialnye-sposobnosti-artista-baleta-priroda-struktura-diagnostika *Соснина И.Г.* Специальные способности артиста балета: Природа, структура, диагностика: Автореф. дисс. ... канд. психол. наук. – М., 1997.

41. *Абульханова-Славская К.А., Анциферова Л.И., Брушлинский А.*В. Указ.раб.

42. http://www.nrpsy.ru/teoria_problemi_abulhanova.html *Абульханова-Славская К.А.* О путях построения типологии личности; http://www.gumer.info/bibliotek_Buks/Psihol/nemov1/06.php *Немов Р.* Психология: Учебник для студентов вузов. – М., 2003.

43.*Абульханова-Славская К.А., Анциферова Л.И., Брушлинский А.В.* Указ. раб.

44. http://www.dissercat.com/content/psikhologicheskaya-podderzhka-lichnostnogo-razvitiya-studenta-v-pedagogicheskom-vuze#ixzz2chb72CZt *Терсакова А.А.* Психологическая поддержка личностного развития студента в педагогическом вузе: Автореф. дисс. ... канд.психол.наук. – Ставрополь, 2002.

45. http://books.google.co.uz/books/about/html?id=cruWF_lCcEYC&redir_esc=y *Ильин Е.П.* Психология индивидуальных различий: [учебное пособие для вузов]. – С-Пб.: Питер, 2011.

46. *Абульханова-Славская К.А., Анциферова Л.И., Брушлинский А.В.* Указ.раб.

47. *Абульханова-Славская К.А., Анциферова Л.И., Брушлинский А.В*. Указ.раб.

48. *Ильин Е.П.* Указ.раб.

49. *Абульханова-Славская К.А., Анциферова Л.И., Брушлинский А. В.* Указ.раб.

50. http://www.zipsites.ru/psy/psylib/info.php?p=2751 *Голубева Э.А.* Способности и индивидуальность. – М., 1993.

51. *Абульханова-Славская К.А., Анциферова Л.И., Брушлинский А. В*. Указ.раб. – С.338.

52.http://nauka-pedagogika.com/psihologiya-19-00-11/dissertaciya-sravnitelnaya-harakteristika-otvetstvennosti-lichnosti-u-nachinayuschih-i-opytnyh-yuristov#ixzz2chQwk3en *Перлин А.Г.* Сравнительная характеристика ответственности личности у начинающих и опытных юристов: Автореф.дисс. ... канд.психол.наук. – М., 2000.

53. *Абульханова-Славская К.А.* Указ.раб.

54. *Абульханова-Славская К.А.* Указ.раб.

55. *Абульханова-Славская К.А.* Указ.раб.

56. http://psy-journal.hse.ru/2006-3-3/27139244.html *Дорфман Л.Я.* Концепция метаиндивидуального мира: современное состояние 2006. Т. 3. – №3. – С.3-34.

57.http://www.dissercat.com/content/stanovlenie-sotsiologii-morali-sotsiologo-istoricheskii-analiz#ixzz2chL9r2ss *Кирилина Т.Ю.* Становление социологии морали: социолого-исторический анализ. Автореф. дисс. ... докт.соц.наук. –М., 2006.

58. http://www.twirpx.com/file/994394/ *Петровский В.А.* Личность в психологии: парадигма субъектности. – М., 1996. – 272 с.

59. *Ильин Е.П*. Указ.раб.

60. *Маркова А.К*. Указ.раб.

61. vestnik.sutr.ru/pdf.html?n=1358708474.pdf *Махова И.Ю., Демичева С.А.* Имплицитное знание как признак нормативно-технократической парадигмы модернизации российской системы высшего образования //Известия Сочинского государственного университета, 2012. – №4 (22) 197.

62.http://www.myworld.ru:lib100.com/book/.../Основы психосемантики.pdf/ Основы психосемантики. 2-е изд., доп. Глава 3, 4. – СПб.: Питер, 2005. – С. 480.

63. *Фельдштейн Д.И.* Психология развития человека как личности. Т.1. – М. – Воронеж, 2005.

64. *Фельдштейн Д.И.* Указ.раб. 2005. – С. 136, 155-156, 158, 160, 341, 351, 376, 408, 529.

65.http://nauka-pedagogika.com/psihologiya-19-00-13/dissertaciya-genez-samoutverzhdeniya-lichnosti-v-protsesse-vzrosleniya#ixzz2ciodaKq3 *Харламенкова Н.Е.* Генез самоутверждения личности в процессе взросления: Автореф.дисс. ...докт.психол.наук. –М., 2004.

66.www.nngasu.ru/science/dissertation_advice/avtoref_eghov.doc. *Беликова С.С.* Образовательное пространство вуза: состояние и социокультурный потенциал формирования творческой способности специалиста: Автореф. дисс. ...канд.социол.наук. – Ростов-на-Дону, 2009; elar.urfu.ru/bitstream/10995/944/1/urgu0425s.pdf *Мокерова Ю.В.* Противоречия становления потребности саморазвития личности в современных условиях: социологический анализ: Автореф. дисс. ...канд.социол.наук. – Екатеренбург, 2006; hub.sfedu.ru/media/diss/74447b86-a353-11e3.../REF_110060a.pdf *Баблоян Н.В.* Социальный интеллект российской студенческой молодежи: адаптационные стратегии в транзитивных условиях: Автореф. дисс. ...канд.социол.наук. – Ростов-на-Дону, 2012; http://psystudy.ru/index.php/num/2013v6n30/859-dubovskaya30.html *Дубовская Е.М., Красная М.А*. К вопросу о содержании процесса гражданской социализации: образ современного общества у молодежи// Психологические исследования. 2013. Т.6, №30. – С.4. URL: http://psystudy.ru (дата обращения: чч.мм.гггг); http://www.psystudy.com/index.php/num/2009n1-3/54-belinskaya3.html *Белинская Е.П.* Совладание как социально-психологическая проблема. [Электронный ресурс] // Психологические исследования:

электрон. науч. журн. 2009. N1(3). URL:http://psystudy.ru (дата обращения: чч.мм.гггг); uzilevsky.orags.org/data/uploads/socilogy_lichnosti.pdf *Узилевский Г.Я*. Социология личности: Учебно-методическое пособие. – Орел, 2004.

67. http://www.rusnauka.com/1_NIO_2014/Psihologia/8_154733.doc.htm *Намазбаева Ж.И.* Развитие интеллектуально-творческой личности в образовательной среде. – Алматы: УЛА·АТ, 2013.

68. irbis.ppi.kz/.../cgiirbis_64.exe?... *Пралиев С. Ж., Намазбаева Ж.И.* Психологические вопросы развития творческой интеллектуальной личности// Педагогика и психология.–Казахстан, 2012.– №3-4. – С. 107-111.

69.irbis.ppi.kz/.../cgiirbis_64.exe?...интеллектуальный%20потенциал *Таубаева Ш.Т., Кожахметова К.Ж., Мынбаева А.К*. Концептуальные подходы к определению сущности понятий интеллектуальногопотенциала и капитала личности//Вестник КазНУ.–Казахстан, 2013.– №2. – С.3-15.

70.www.lib.ektu.kz/.../cgiirbis_64.exe?... *Мынбаева А.К., Вишневская А*.В. Экспериментальное исследование интеллектуальногопотенциала студенческой молодежи (на примере КАЗНУ имени Аль-Фараби)//Вестник Академии педагогических наук Казахстана. – Казахстан, 2013.– №6. – С.74-83.

71.irbis.ppi.kz/.../cgiirbis_64.exe?... *Жумагулов Б. Б*. Формирование интеллектуальногопотенциала как условие социального развития и научно-технического прогресса Республики Казахстана//Дарын. – Казахстан, 2001. – №6. – С.19-24.

72. *Сатова А.К.* Теоретико-методологические основы развития личности одаренных старшеклассников и студентов: Автореф. дисс. ... докт.психол.наук. – Алматы, 2008. – С. 6-7, 14, 34, 43.

73. *Сатова А.К.* Указ.раб. 2008.

74. *Туленова Г Ж*. Ёшлар ижтимоий фаоллигини ошириш. Автореф. дис. ... докт.-филос.наук. – Ташкент, 2006; *Каримова В.М.* Социальное представление об узбекской семье у юношей и девушек: Автореф. дисс. ... докт.психол.наук. – Ташкент, 1994.; *Мусаев Ф.А.* Духовные изменения в сельской молодежной среде Узбекистана в условиях рыночных отношений: Автореф. дис. ... канд. филос. наук. – Ташкент, 1997; *Кулматов Н.М.* Идеи гуманизма в духовных ценностях узбекского народа: Автореф. дисс. ... канд.филос. наук. – Ташкент: ТашГУ, 1995; *Абдукасымов Ш.Ж*. Формирование экологического сознания студенческой молодежи: Автореф. дисс. ...канд.филос.наук. – Ташкент, 1997; *Маликова Т.Т*. Диалектика формирования активной жизненной позиции: Автореф. дис. ... канд. филос. наук. – Ташкент: АН РУз, 1999; *Енгулатова Д.И.* Изменение социально-духовного потенциала учащейся молодежи Узбекистана в условиях реформирования общества: Автореф. дисс. ... док филос. наук. – Ташкент: ИФиП. 1999; *Халматова М.* Ёшларни оилавий ҳаётга тайёрлаш. – Тошкент, 1998; *Халматова М., Муравьева Н*. Ёшлар оила қўрмоқда. – Тошкент: Меҳнат. 1999; *Халматова М., Муравьёва Н.* Ёшлар оилавий ҳаёт бўсағасида. – Тошкент: Ўзбекистон. 2000; *Бабамуратов Э.Х.* Духовное обновление общества и изменение общественной психологии: Автореф. дисс. ...докт.филос.наук. – Ташент, 1997; *Бабамуратов Э.Х., Бабамуратова Ш.Э.* Общественная психология молодежи современного Узбекистана. – Ташкент: Фан, 2007; *Бобмуродов Э.Х., Бобомуродова Ш.Э.* Ўзбекистон ёшларининг ижтимоий психологияси. – Тошкент: Ўзбекистон, 2010; Отамуратов С.С. Национальное самосознание социальной активной части молодежи: Автореф. дис. ... канд.соц. наук. – Ташкент, 2000; *Сафаев Н.С.* Психологические особенности национального самосознания студенческой молодежи: Автореф. дисс. ... докт. психол. наук. – Ташкент, 2005; *Мамадалиева Ҳ.*, *Субҳонов Н.* ва бошқ. Мустаҳкам оила жамият барқарорлиги гарови. Услубий қўлланма ва дастур. – Тошкент: Етакчи, 2012; *Саиджалолов С.* Мустаҳкам эътиқодга эга бўлган ёш авлодни тарбиялашнинг маънавий-маърифий асослари; *Маъруфбоев Б.* Глобаллашув хусусияти ва ёшлар тарбияси; *Панжиева М., Замонов З.* Ўқувчи-ёшлар фуқаролик

позициясини шакллантиришнинг таъсирчан усули: Материалы Центра изучения общественного мнения//«Ижтимоий фикр» Глава 1-2. – Ташкент, 1999.

75. *Шайхова Х.* Маънавият – камолот кўзгуси. –Тошкент, 2009; Баркамол авлод – ахлоқий қадриятлар қуршовида. – Тошкент, 2010; *Мусурмонова О*. Оила маънавияти – миллий ғурур. – Тошкент: Ўқитувчи, 1999; Оила маънавияти. – Тошкент, 2000; *Саифназаров И.* Оила барқарорлигининг маънавий асослари. – Тошкент, 1999; Оилавий муносабатлар маданияти ва соғлом авлод тарбияси. – Тошкент: Ўзбекистон, 2000; *Сайдалиева Н.* Ёшларнинг оилавий ҳаётга тайёрлашнинг ижтимоий-фалсафий муаммолари: Фал.фан.ном. дисс. ... автореф. – Тошкент, 2005.

76. *Кадырова З.Р.* О социологическом исследовании, проведенном среди молодежи Узбекистана//Материалы международного симпозиума. – Ташкент, 1999; *Кадырова З.Р.* Проблемы повышения социальной активности молодежи в условиях всестороннего реформирования общества: Автореф. дисс. ... докт.филос.наук. – Ташкент, 2000; *Негматова Ш.* Ёшлар ижтимоий фаоллигини оширишнинг маънавий-ахлоқий асослари/ /Республика илмий-амалий анжуман материаллари. – Тошкент, 2013; *Мурадымова Т., Агзамходжаева Ш.* Формирование социально активной позиции и идейной убежденности мололежи. Республика илмий-амалий анжуман материаллари. – Ташкент, 2013.

77. *Мусаев Ф.А*. Духовные изменения в сельской молодежной среде Узбекистана в условиях рыночных отношений: Автореф. дисс. ... канд.филос.наук. – Ташкент, 1997. – С.14.

78. *Кодирова З.Р.* Проблемы повышения социальной активности молодежи Узбекистана в условиях всестороннего реформирования общества. – Тошкент: Ўзбекистон миллий энциклопедияси, 1999. – С.4.

79. *Усманова А.А.* Творческий потенциал как необходимое условие развития личности//Ижтимоий фикр, №2. – Тошкент: Илмий-ахборот нашри, 2013. – С.107-114.

80. *Каримов И.А*. Подготовка образованного и интеллектуально развитого поколения – как важнейшее условие устойчивого развития и модернизации страны//Народное слово от 18 февраля 2012 г.